



ΕΛΛΗΝΙΚΗ ΔΗΜΟΚΡΑΤΙΑ
ΔΗΜΟΣ ΚΕΝΤΡΙΚΗΣ ΚΕΡΚΥΡΑΣ ΚΑΙ ΔΙΑΠΟ-
ΝΤΙΩΝ ΝΗΣΩΝ
Δ/ΝΣΗ ΕΠΙΧΕΙΡΗΣΙΑΚΟΥ ΕΡΓΟΥ

**ΑΝΑΠΤΥΞΗ ΠΡΟΤΥΠΩΝ ΠΡΑΣΙΝΩΝ ΠΕΡΙΠΤΕΡΩΝ ΑΝΑΚΥΚΛΩ-
ΣΗΣ ΣΕ ΕΠΙΛΕΓΜΕΝΕΣ ΔΗΜ. ΕΝΟΤΗΤΕΣ ΤΟΥ ΔΗΜΟΥ ΚΕΝΤΡ.
ΚΕΡΚΥΡΑΣ & ΔΙΑΠ. ΝΗΣΩΝ**

Προϋπολογισμός άνευ ΦΠΑ: 228.225,81 €

ΦΠΑ 24%: 54.774,19 €

Προϋπολογισμός με ΦΠΑ: 283.000,00 €

Αριθ. Μελέτης: 03/2022

Αριθ. Διακήρυξης: /2022

Αριθ. Πρωτ: 19692/31-05 -2022

ΔΙΑΚΗΡΥΞΗ

για Σύμβαση «**ΠΡΟΜΗΘΕΙΑΣ ΠΡΟΤΥΠΩΝ ΠΡΑΣΙΝΩΝ ΠΕΡΙΠΤΕΡΩΝ
ΑΝΑΚΥΚΛΩΣΗΣ ΣΕ ΕΠΙΛΕΓΜΕΝΕΣ ΔΗΜ. ΕΝΟΤΗΤΕΣ ΤΟΥ ΔΗΜΟΥ ΚΕΝΤΡΙΚΗΣ
ΚΕΡΚΥΡΑΣ & ΔΙΑΠΟΝΤΙΩΝ ΝΗΣΩΝ**»

με Ανοικτή Διαδικασία μέσω ΕΣΗΔΗΣ

CPV

42914000-6

Περιεχόμενα

ΠΕΡΙΕΧΟΜΕΝΑ.....	3
1. ΑΝΑΘΕΤΟΥΣΑ ΑΡΧΗ ΚΑΙ ΑΝΤΙΚΕΙΜΕΝΟ ΣΥΜΒΑΣΗΣ.....	5
1.1 ΣΤΟΙΧΕΙΑ ΑΝΑΘΕΤΟΥΣΑΣ ΑΡΧΗΣ.....	5
1.2 ΣΤΟΙΧΕΙΑ ΔΙΑΔΙΚΑΣΙΑΣ-ΧΡΗΜΑΤΟΔΟΤΗΣΗ.....	6
1.3 ΣΥΝΟΠΤΙΚΗ ΠΕΡΙΓΡΑΦΗ ΦΥΣΙΚΟΥ ΚΑΙ ΟΙΚΟΝΟΜΙΚΟΥ ΑΝΤΙΚΕΙΜΕΝΟΥ ΤΗΣ ΣΥΜΒΑΣΗΣ.....	7
1.4 ΘΕΣΜΙΚΟ ΠΛΑΙΣΙΟ.....	8
1.5 ΠΡΟΘΕΣΜΙΑ ΠΑΡΑΛΑΒΗΣ ΠΡΟΣΦΟΡΩΝ.....	11
1.6 ΔΗΜΟΣΙΟΤΗΤΑ.....	11
1.7 ΑΡΧΕΣ ΕΦΑΡΜΟΖΟΜΕΝΕΣ ΣΤΗ ΔΙΑΔΙΚΑΣΙΑ ΣΥΝΑΨΗΣ.....	12
2. ΓΕΝΙΚΟΙ ΚΑΙ ΕΙΔΙΚΟΙ ΟΡΟΙ ΣΥΜΜΕΤΟΧΗΣ.....	13
2.1 ΓΕΝΙΚΕΣ ΠΛΗΡΟΦΟΡΙΕΣ.....	13
2.1.1 Έγγραφα της σύμβασης.....	13
2.1.2 Επικοινωνία - Πρόσβαση στα έγγραφα της Σύμβασης.....	13
2.1.3 Παροχή Διευκρινίσεων.....	13
2.1.4 Γλώσσα.....	14
2.1.5 Εγγυήσεις.....	15
2.1.6 Προστασία Προσωπικών Δεδομένων.....	15
2.2 ΔΙΚΑΙΩΜΑ ΣΥΜΜΕΤΟΧΗΣ - ΚΡΙΤΗΡΙΑ ΠΟΙΟΤΙΚΗΣ ΕΠΙΛΟΓΗΣ.....	16
2.2.1 Δικαίωμα συμμετοχής.....	16
2.2.2 Εγγύηση συμμετοχής.....	17
2.2.3 Λόγοι αποκλεισμού.....	18
2.2.4 Καταλληλότητα άσκησης επαγγελματικής δραστηριότητας.....	22
2.2.5 Οικονομική και χρηματοοικονομική επάρκεια.....	22
2.2.6 Τεχνική και επαγγελματική ικανότητα.....	23
2.2.7 Πρότυπα διασφάλισης ποιότητας και πρότυπα περιβαλλοντικής διαχείρισης.....	23
2.2.8 Στήριξη στην ικανότητα τρίτων – Υπεργολαβία.....	23
2.2.9 Κανόνες απόδειξης ποιοτικής επιλογής.....	24
2.2.9.1 Προκαταρκτική απόδειξη κατά την υποβολή προσφορών.....	25
2.2.9.2 Αποδεικτικά μέσα.....	26
2.3 ΚΡΙΤΗΡΙΑ ΑΝΑΘΕΣΗΣ.....	34
2.3.1 Κριτήριο ανάθεσης.....	34
2.3.2 Βαθμολόγηση και κατάταξη προσφορών.....	35
2.3.3 Ηλεκτρονικοί πλειστηριασμοί.....	35
2.4 ΚΑΤΑΡΤΙΣΗ - ΠΕΡΙΕΧΟΜΕΝΟ ΠΡΟΣΦΟΡΩΝ.....	36
2.4.1 Γενικοί όροι υποβολής προσφορών.....	36
2.4.2 Χρόνος και Τρόπος υποβολής προσφορών.....	36
2.4.3 Περιεχόμενα Φακέλου «Δικαιολογητικά Συμμετοχής- Τεχνική Προσφορά».....	39
2.4.3.1 Δικαιολογητικά Συμμετοχής.....	39
2.4.3.2 Τεχνική προσφορά.....	40
2.4.4 Περιεχόμενα Φακέλου «Οικονομική Προσφορά» / Τρόπος σύνταξης και υποβολής οικονομικών προσφορών.....	40
2.4.5 Χρόνος ισχύος των προσφορών.....	41
2.4.6 Λόγοι απόρριψης προσφορών.....	42
3. ΔΙΕΝΕΡΓΕΙΑ ΔΙΑΔΙΚΑΣΙΑΣ - ΑΞΙΟΛΟΓΗΣΗ ΠΡΟΣΦΟΡΩΝ.....	44
3.1 ΑΠΟΣΦΡΑΓΙΣΗ ΚΑΙ ΑΞΙΟΛΟΓΗΣΗ ΠΡΟΣΦΟΡΩΝ.....	44
3.1.1 Ηλεκτρονική αποσφράγιση προσφορών.....	44
3.1.2 Αξιολόγηση προσφορών.....	44
3.2 ΠΡΟΣΚΛΗΣΗ ΥΠΟΒΟΛΗΣ ΔΙΚΑΙΟΛΟΓΗΤΙΚΩΝ ΠΡΟΣΩΡΙΝΟΥ ΑΝΑΔΟΧΟΥ - ΔΙΚΑΙΟΛΟΓΗΤΙΚΑ ΠΡΟΣΩΡΙΝΟΥ ΑΝΑΔΟΧΟΥ.....	46
3.3 ΚΑΤΑΚΥΡΩΣΗ - ΣΥΝΑΨΗ ΣΥΜΒΑΣΗΣ.....	48
3.4 ΠΡΟΔΙΚΑΣΤΙΚΕΣ ΠΡΟΣΦΥΓΕΣ - ΠΡΟΣΩΡΙΝΗ ΚΑΙ ΟΡΙΣΤΙΚΗ ΔΙΚΑΣΤΙΚΗ ΠΡΟΣΤΑΣΙΑ.....	49
3.5 ΜΑΤΑΙΩΣΗ ΔΙΑΔΙΚΑΣΙΑΣ.....	51

4.	ΟΡΟΙ ΕΚΤΕΛΕΣΗΣ ΤΗΣ ΣΥΜΒΑΣΗΣ.....	53
4.1	ΕΓΓΥΗΣΕΙΣ (ΚΑΛΗΣ ΕΚΤΕΛΕΣΗΣ, ΠΡΟΚΑΤΑΒΟΛΗΣ, ΚΑΛΗΣ ΛΕΙΤΟΥΡΓΙΑΣ).....	53
4.2	ΣΥΜΒΑΤΙΚΟ ΠΛΑΙΣΙΟ - ΕΦΑΡΜΟΣΤΕΑ ΝΟΜΟΘΕΣΙΑ.....	54
4.3	ΌΡΟΙ ΕΚΤΕΛΕΣΗΣ ΤΗΣ ΣΥΜΒΑΣΗΣ.....	54
4.4	ΥΠΕΡΓΟΛΑΒΙΑ.....	55
4.5	ΤΡΟΠΟΠΟΙΗΣΗ ΣΥΜΒΑΣΗΣ ΚΑΤΑ ΤΗ ΔΙΑΡΚΕΙΑ ΤΗΣ.....	56
4.6	ΔΙΚΑΙΩΜΑ ΜΟΝΟΜΕΡΟΥΣ ΛΥΣΗΣ ΤΗΣ ΣΥΜΒΑΣΗΣ.....	56
5.	ΕΙΔΙΚΟΙ ΟΡΟΙ ΕΚΤΕΛΕΣΗΣ ΤΗΣ ΣΥΜΒΑΣΗΣ.....	58
5.1	ΤΡΟΠΟΣ ΠΛΗΡΩΜΗΣ.....	58
5.2	ΚΗΡΥΞΗ ΟΙΚΟΝΟΜΙΚΟΥ ΦΟΡΕΑ ΕΚΠΤΩΤΟΥ - ΚΥΡΩΣΕΙΣ.....	59
5.3	ΔΙΟΙΚΗΤΙΚΕΣ ΠΡΟΣΦΥΓΕΣ ΚΑΤΑ ΤΗ ΔΙΑΔΙΚΑΣΙΑ ΕΚΤΕΛΕΣΗΣ ΤΩΝ ΣΥΜΒΑΣΕΩΝ.....	61
5.4	ΔΙΚΑΣΤΙΚΗ ΕΠΙΛΥΣΗ ΔΙΑΦΟΡΩΝ.....	61
6.	ΧΡΟΝΟΣ ΚΑΙ ΤΡΟΠΟΣ ΕΚΤΕΛΕΣΗΣ.....	62
6.1	ΧΡΟΝΟΣ ΠΑΡΑΔΟΣΗΣ ΥΛΙΚΩΝ.....	62
6.2	ΠΑΡΑΛΑΒΗ ΥΛΙΚΩΝ - ΧΡΟΝΟΣ ΚΑΙ ΤΡΟΠΟΣ ΠΑΡΑΛΑΒΗΣ ΥΛΙΚΩΝ.....	63
6.3	ΕΙΔΙΚΟΙ ΟΡΟΙ ΝΑΥΛΩΣΗΣ – ΑΣΦΑΛΙΣΗΣ - ΑΝΑΚΟΙΝΩΣΗΣ ΦΟΡΤΩΣΗΣ ΚΑΙ ΠΟΙΟΤΙΚΟΥ ΕΛΕΓΧΟΥ ΣΤΟ ΕΞΩΤΕΡΙΚΟ.....	64
6.4	ΑΠΟΡΡΙΨΗ ΣΥΜΒΑΤΙΚΩΝ ΥΛΙΚΩΝ – ΑΝΤΙΚΑΤΑΣΤΑΣΗ.....	64
6.5	ΔΕΙΓΜΑΤΑ – ΔΕΙΓΜΑΤΟΛΗΨΙΑ – ΕΡΓΑΣΤΗΡΙΑΚΕΣ ΕΞΕΤΑΣΕΙΣ.....	64
6.6	ΕΓΓΥΗΜΕΝΗ ΛΕΙΤΟΥΡΓΙΑ ΠΡΟΜΗΘΕΙΑΣ.....	64
6.7	ΑΝΑΠΡΟΣΑΡΜΟΓΗ ΤΙΜΗΣ.....	65
	ΠΑΡΑΡΤΗΜΑΤΑ.....	66
	ΠΑΡΑΡΤΗΜΑ Ι – ΑΝΑΛΥΤΙΚΗ ΠΕΡΙΓΡΑΦΗ ΦΥΣΙΚΟΥ ΚΑΙ ΟΙΚΟΝΟΜΙΚΟΥ ΑΝΤΙΚΕΙΜΕΝΟΥ ΤΗΣ ΣΥΜΒΑΣΗΣ.....	66
	ΠΑΡΑΡΤΗΜΑ ΙΙ – ΕΙΔΙΚΗ ΣΥΓΓΡΑΦΗ ΥΠΟΧΡΕΩΣΕΩΝ.....	73
	ΠΑΡΑΡΤΗΜΑ ΙΙΙ – ΑΠΑΙΤΗΣΕΙΣ/ΤΕΧΝΙΚΕΣ ΠΡΟΔΙΑΓΡΑΦΕΣ.....	76
	ΠΑΡΑΡΤΗΜΑ ΙV – ΕΕΕΣ (ΠΡΟΣΑΡΜΟΣΜΕΝΟ ΑΠΟ ΤΗΝ ΑΝΑΘΕΤΟΥΣΑ ΑΡΧΗ).....	123
	ΠΑΡΑΡΤΗΜΑ V – ΥΠΟΔΕΙΓΜΑ ΤΕΧΝΙΚΗΣ ΠΡΟΣΦΟΡΑΣ.....	126
	ΠΑΡΑΡΤΗΜΑ VI – ΥΠΟΔΕΙΓΜΑ ΟΙΚΟΝΟΜΙΚΗΣ ΠΡΟΣΦΟΡΑΣ.....	127
	ΠΑΡΑΡΤΗΜΑ VII – Υποδείγματα Εγγυητικών Επιστολών.....	128

1. ΑΝΑΘΕΤΟΥΣΑ ΑΡΧΗ ΚΑΙ ΑΝΤΙΚΕΙΜΕΝΟ ΣΥΜΒΑΣΗΣ

1.1 Στοιχεία Αναθέτουσας Αρχής

Επωνυμία	ΔΗΜΟΣ ΚΕΝΤΡΙΚΗΣ ΚΕΡΚΥΡΑΣ ΚΑΙ ΔΙΑΠΟΝΤΙΩΝ ΝΗΣΩΝ
Αριθμός Φορολογικού Μητρώου (Α.Φ.Μ.)	997913727
Κωδικός ηλεκτρονικής τιμολόγησης ¹	1007.E87409.0001
Ταχυδρομική διεύθυνση	Λεωφόρος Αλεξάνδρας 6α
Πόλη	Κέρκυρα
Ταχυδρομικός Κωδικός	49132
Χώρα ²	Ελλάδα
Κωδικός NUTS ³	NUTS 1: EL6 (Γεωγραφική Ομάδα : Κεντρική Ελλάδα) NUTS 2: EL62 (Περιφέρεια: Ιόνια Νησιά) NUTS 3: EL622 (Νομός: Κέρκυρας) LAU 1: (Δήμος Κεντρικής Κέρκυρας & Διαποντίων Νήσων)
Τηλέφωνο	26613 64610, 26613 64611, 26613 62781, 26613 62794
Ηλεκτρονικό Ταχυδρομείο (e-mail)	gram_epixergou@corfu.gov.gr promithion@corfu.gov.gr
Αρμόδιος για πληροφορίες ⁴	ΚΟΡΩΝΑΚΗΣ ΣΠΥΡΙΔΩΝ
Γενική Διεύθυνση στο διαδίκτυο (URL)	www.corfu.gr
Διεύθυνση του προφίλ αγοραστή στο διαδίκτυο (URL) ⁵	www.corfu.gr

Είδος Αναθέτουσας Αρχής

Η Αναθέτουσα Αρχή είναι ο **ΔΗΜΟΣ ΚΕΝΤΡΙΚΗΣ ΚΕΡΚΥΡΑΣ ΚΑΙ ΔΙΑΠΟΝΤΙΩΝ ΝΗΣΩΝ** (μη κεντρική αναθέτουσα αρχή)⁶ και ανήκει στη Γενική Κυβέρνηση και συγκεκριμένα στον υποτομέα Οργανισμών Τοπικής Αυτοδιοίκησης Α΄ Βαθμού (ΟΤΑ Α΄).⁷

¹ Άρθρο 53 παρ. 2 περ. α του ν. 4412/2016

² Μόνο για συμβάσεις άνω των ορίων

³ Μόνο για συμβάσεις άνω των ορίων

⁴ Συμπληρώνεται το όνομα, η διεύθυνση, ο αριθμός τηλεφώνου, η διεύθυνση ηλεκτρονικού ταχυδρομείου (e-mail) της υπηρεσίας που διενεργεί τον διαγωνισμό, καθώς και ο αρμόδιος υπάλληλος της υπηρεσίας αυτής, άρθρο 53 παρ. 2 περ. γ του ν. 4412/2016

⁵ Εφόσον υπάρχει και για συμβάσεις άνω των ορίων

⁶ Αναφέρεται το είδος της Α.Α., πχ Υπουργείο, Περιφέρεια, Αποκεντρωμένη Διοίκηση, Νοσοκομείο, Δήμος, ΑΕ του Δημοσίου κλπ και αν αποτελεί “κεντρική κυβερνητική αρχή (ΚΚΑ)” ή “μη κεντρική αναθέτουσα αρχή” κατά την έννοια του άρθρου 2 παρ. 1 περ. 2 και 3 του ν. 4412/2016

⁷ Αναφέρεται σε ποια υποδιαίρεση του δημόσιου τομέα ανήκει η Α.Α.: α) Γενική Κυβέρνηση (Υποτομέας Κεντρικής Κυβέρνησης, Υποτομέας ΟΤΑ, Υποτομέας ΟΚΑ) ή β) Δημόσιος Τομέας (Πλην Γενικής Κυβέρνησης) κατά τις υποδιαίρεσεις του άρθρου 14 του ν. 4270/14.

Κύρια δραστηριότητα Α.Α.⁸

Η κύρια δραστηριότητα της Αναθέτουσας Αρχής είναι οι Γενικές Δημόσιες Υπηρεσίες σε τοπικό επίπεδο.

Στοιχεία Επικοινωνίας⁹

- α) Τα έγγραφα της σύμβασης είναι διαθέσιμα για ελεύθερη, πλήρη, άμεση & δωρεάν ηλεκτρονική πρόσβαση μέσω της Διαδικτυακής Πύλης (www.promitheus.gov.gr) του ΟΠΣ ΕΣΗΔΗΣ.¹⁰
- β) Κάθε είδους επικοινωνία και ανταλλαγή πληροφοριών πραγματοποιείται μέσω του ΕΣΗΔΗΣ Προμήθειες και Υπηρεσίες (εφεξής ΕΣΗΔΗΣ), το οποίο είναι προσβάσιμο από τη Διαδικτυακή Πύλη (www.promitheus.gov.gr) του ΟΠΣ ΕΣΗΔΗΣ.
- γ) Περαιτέρω πληροφορίες είναι διαθέσιμες από την Αναθέτουσα Αρχή, σύμφωνα με τα στοιχεία του ανωτέρω πίνακα.

1.2 Στοιχεία Διαδικασίας-Χρηματοδότηση**Είδος διαδικασίας**

Ο διαγωνισμός θα διεξαχθεί με την ανοικτή διαδικασία του άρθρου 27 του ν. 4412/16.

Χρηματοδότηση της σύμβασης¹¹

Φορέας χρηματοδότησης της παρούσας σύμβασης είναι το **Υπουργείο Εσωτερικών**. Η δαπάνη για την εν λόγω σύμβαση θα βαρύνει την με **Κ.Α.: 62.7135.001** για την «**ΠΡΟΜΗΘΕΙΑ ΠΡΩΤΟΤΥΠΩΝ ΠΡΑΣΙΝΩΝ ΠΕΡΙΠΤΕΡΩΝ ΑΝΑΚΥΚΛΩΣΗΣ**» σχετική πίστωση του προϋπολογισμού του οικονομικού έτους **2022** του **Δήμου Κεντρικής Κέρκυρας & Διαποντίων Νήσων**.

Για την παρούσα διαδικασία έχει εκδοθεί η απόφαση με αρ. πρωτ. 12034/05.04.2022 (ΑΔΑΜ: 22REQ010333943 2022-04-06, ΑΔΑ: ΨΡΚΤ46ΜΓ2Α-ΑΚ7) για την ανάληψη υποχρέωσης/έγκριση δέσμευσης πίστωσης για το οικονομικό έτος 2022 και έλαβε α/α 1 καταχώρησης στο μητρώο δεσμεύσεων/Βιβλίο εγκρίσεων & Εντολών Πληρωμής του φορέα¹².

⁸ Επιλέγεται η κύρια δραστηριότητα της Α.Α., βλέπε και Παράρτημα ΙΙ (Προκήρυξη Σύμβασης), Τμήμα Ι, παρ. 1.5, Εκτελεστικού Κανονισμού (ΕΕ) 2015/1986 της Επιτροπής (L 296). α) Γενικές δημόσιες υπηρεσίες β) Άμυνα, γ) Δημόσια τάξη και ασφάλεια, δ) Περιβάλλον, ε) Οικονομικές και δημοσιονομικές υποθέσεις, στ) Υγεία, ζ) Στέγαση και υποδομές κοινής ωφέλειας, η) Κοινωνική προστασία, θ) Αναψυχή, πολιτισμός και θρησκεία, ι) Εκπαίδευση, ια) Τυχόν άλλη δραστηριότητα.

⁹ Επιλέγονται και συμπληρώνονται τα αντίστοιχα εδάφια, πρβλ άρθρα 22 και 67 ν. 4412/16

¹⁰ Εάν η πρόσβαση στα έγγραφα είναι περιορισμένη, αντί για τα αναφερόμενα στο α) συμπληρώνεται: «*Η πρόσβαση στα έγγραφα είναι περιορισμένη. Περαιτέρω πληροφορίες παρέχονται στην διεύθυνση (URL) :*»

¹¹ Το περιεχόμενο της παραγράφου διαμορφώνεται ανάλογα με την πηγή χρηματοδότησης (Πρβλ. παρ. 2 περ. ζ του άρθρου 53 του ν.4412/16 όπως διαμορφώθηκε με το άρθρο 16 του ν. 4782/21)

¹² Σύμφωνα με το άρθρο 4 παρ. 4 του π.δ 80/2016 "Ανάληψη υποχρεώσεων από τους διατάκτες" (Α' 145) «4. Οι διακηρύξεις, οι αποφάσεις ανάθεσης και οι συμβάσεις που συνάπτονται για λογαριασμό όλων των φορέων Γενικής Κυβέρνησης αναφέρουν απαραίτητα τον αριθμό και τη χρονολογία της απόφασης ανάληψης υποχρέωσης, εφόσον η προκαλούμενη δαπάνη πρόκειται να βαρύνει το τρέχον οικονομικό έτος, τον αριθμό καταχώρησής της στα λογιστικά βιβλία του οικείου φορέα, καθώς και τον αριθμό της απόφασης έγκρισης της πολυετούς ανάληψης, σε περίπτωση που η δαπάνη εκτείνεται σε περισσότερα του ενός οικονομικά έτη, συμπεριλαμβανομένου του τρέχοντος. Σε περίπτωση που η προκαλούμενη δαπάνη πρόκειται να βαρύνει αποκλειστικά και μόνον το επόμενο ή τα επόμενα οικονομικά έτη, οι διακηρύξεις, οι αποφάσεις ανάθεσης και οι συμβάσεις της παρούσας φέρουν μόνο τον αριθμό της πολυετούς έγκρισης, κατά τα οριζόμενα στις διατάξεις της παρ. 4 του άρθρου 2» Επίσης, σύμφωνα με το άρθρο 12 παρ. 2 γ) του ίδιου π.δ : « γ) Διακηρύξεις, όπου απαιτείται, και αποφάσεις ανάθεσης που εκδίδονται και συμβάσεις που συνάπτονται από φορείς της Γενικής Κυβέρνησης είναι άκυρες, εφόσον δεν έχει προηγηθεί η έκδοση της απόφασης ανάληψης υποχρέωσης της παρ. 2 του άρθρου 2, υπό την επιφύλαξη της παρ. 4 του άρθρου 2 και της παρ. 4 του άρθρου 4»

Η σύμβαση εντάσσεται στο πλαίσιο της με αρ. πρωτ. 30292/19-4-2019 «**Απόφασης Επιχορήγησης των Δήμων της χώρας από το πρόγραμμα «Φιλόδημος II»**» του Υπουργείου Εσωτερικών (ΑΔΑ: 68Γ3465Χ07-Ψ25), της Απόφασης του Δημοτικού Συμβουλίου του Δήμου Κέρκυρας με αριθμό 11-410/04-07-2019 περί «**Αποδοχής επιχορήγησης του Δήμου Κέρκυρας από το Πρόγραμμα «ΦΙΛΟΔΗΜΟΣ II» του Υπουργείου Εσωτερικών»**» (ΑΔΑ: 6Π59ΩΕΑ-Χ6Θ) και της με αρ. πρωτ. 89729/06-12-2021 **Απόφασης «Τροποποίησης της υπ' αριθμ. Πρωτ. 30292/19-04-2019 (ΑΔΑ: 68Γ3465Χ07-Ψ25) απόφασης «Επιχορήγηση των Δήμων της χώρας από το πρόγραμμα Φιλόδημος II»**». Η παρούσα σύμβαση χρηματοδοτείται από το **Υπουργείο Εσωτερικών**.

1.3 Συνοπτική Περιγραφή φυσικού και οικονομικού αντικείμενου της σύμβασης

Αντικείμενο της παρούσας σύμβασης είναι η **προμήθεια πέντε (5) τεμαχίων πρότυπων πράσινων περιπτέρων ανακύκλωσης** τα οποία απαιτούνται για τις ανάγκες του Δήμου με σκοπό την ενίσχυση της ανακύκλωσης στις περιοχές εφαρμογής.

Τα υπό προμήθεια πράσινα περίπτερα αναφέρονται στην κατασκευή μιας ευέλικτης και πλήρως αυτόνομης μονάδας συλλογής, επεξεργασίας και αποθήκευσης υλικών ανακύκλωσης, με το μικρότερο δυνατό οικολογικό αποτύπωμα, τόσο στην φάση κατασκευής, όσο και κατά την λειτουργία τους.

Τα προσφερόμενα θα είναι απολύτως καινούρια και αμεταχείριστα και θα καλύπτουν απόλυτα τις ανάγκες του Δήμου.

Το κόστος της προμήθειας ανέρχεται στο ποσό των **283.000 ,00 € (με Φ.Π.Α.)** και θα βαρύνει τον **Κ.Α.: 62.7135.001** του προϋπολογισμού του Δήμου, οικονομικού έτους 2022.

Τα προς προμήθεια είδη κατατάσσονται στους ακόλουθους κωδικούς του Κοινού Λεξιλογίου δημοσίων συμβάσεων (CPV):

A/A	Είδος	CPV
1	Πρότυπο πράσινο περίπτερο ανακύκλωσης	42914000-6 Εξοπλισμός Ανακύκλωσης

Η παρούσα ανάθεση αποτελείται από ένα τμήμα με τα εξής είδη:

A/A	ΕΙΔΟΣ	ΤΕΜΑΧΙΑ	ΤΙΜΗ ΤΕΜΑΧΙΟΥ (€)	ΔΑΠΑΝΗ (€)
1.	Πρότυπο πράσινο περίπτερο ανακύκλωσης	5	45.645,16	228.225,81
			Σύνολο προ ΦΠΑ	228.225,81
			ΦΠΑ (24%):	54.744,19
			Σύνολο με ΦΠΑ	283.000,00

Προσφορές μπορούν να υποβάλλονται **μόνο για το ΣΥΝΟΛΟ** των ειδών που παρουσιάζονται στον παραπάνω πίνακα.

Προσφορές που αφορούν **μέρος** των απαιτούμενων από τη Διακήρυξη **ποσοτήτων** των ειδών απορρίπτονται ως **απαράδεκτες**.

Τιμή προσφοράς υψηλότερη από την τιμή μελέτης του κάθε είδους αλλά και του συνολικού προϋπολογισμού μελέτης θεωρείται απαράδεκτη και θα απορριφθεί η προσφορά στο σύνολό της.

Η εκτιμώμενη αξία της σύμβασης ανέρχεται στο ποσό των **283.000,00 €** συμπεριλαμβανομένου Φ.Π.Α. 24% (**προϋπολογισμός χωρίς Φ.Π.Α.: 228.225,81 € Φ.Π.Α. 24%: 54.744,19 €**).

Η χρονική διάρκεια για την υλοποίηση της σύμβασης ορίζεται σε οκτώ (8) μήνες από την ημερομηνία υπογραφής της.

Αναλυτική περιγραφή του φυσικού και οικονομικού αντικείμενου της σύμβασης δίδεται στα παραρτήματα I και II της παρούσας διακήρυξης.

Η σύμβαση θα ανατεθεί με το κριτήριο της πλέον **συμφέρουσας από οικονομική άποψη προσφοράς με βάση¹³ τη βέλτιστη σχέση ποιότητας – τιμής¹⁴.**

1.4 Θεσμικό πλαίσιο

Η ανάθεση και εκτέλεση της σύμβασης διέπονται από την κείμενη νομοθεσία και τις κατ' εξουσιοδότηση αυτής εκδοθείσες κανονιστικές πράξεις, όπως ισχύουν, και ιδίως¹⁵:

1. του ν. 4412/2016 (Α' 147) "Δημόσιες Συμβάσεις Έργων, Προμηθειών και Υπηρεσιών (προσαρμογή στις Οδηγίες 2014/24/ ΕΕ και 2014/25/ΕΕ)"
2. του ν. 4622/19 (Α' 133) «Επιτελικό Κράτος: οργάνωση, λειτουργία & διαφάνεια της Κυβέρνησης, των κυβερνητικών οργάνων & της κεντρικής δημόσιας διοίκησης» και ιδίως του άρθρου 37
3. του ν. 4700/2020 (Α' 127) «Ενιαίο κείμενο Δικονομίας για το Ελεγκτικό Συνέδριο, ολοκληρωμένο νομοθετικό πλαίσιο για τον προσυμβατικό έλεγχο, τροποποιήσεις στον Κώδικα Νόμων για το Ελεγκτικό Συνέδριο, διατάξεις για την αποτελεσματική απονομή της δικαιοσύνης και άλλες διατάξεις» και ιδίως των άρθρων 324-337
4. του ν. 4013/2011 (Α' 204) «Σύσταση ενιαίας Ανεξάρτητης Αρχής Δημοσίων Συμβάσεων και Κεντρικού Ηλεκτρονικού Μητρώου Δημοσίων Συμβάσεων...»,
5. του άρθρου 4 του π.δ. 118/07 (Α' 150)
6. του άρθρου 5 της απόφασης με αριθμ. 11389/1993 (Β' 185) του Υπουργού Εσωτερικών
7. του ν. 3548/2007 (Α' 68) «Καταχώριση δημοσιεύσεων των φορέων του Δημοσίου στο νομαρχιακό και τοπικό Τύπο και άλλες διατάξεις»,
8. του ν. 4601/2019 (Α' 44) «*Εταιρικοί μετασχηματισμοί και εναρμόνιση του νομοθετικού πλαισίου με τις διατάξεις της Οδηγίας 2014/55/ΕΕ του Ευρωπαϊκού Κοινοβουλίου και του Συμβουλίου της 16ης Απριλίου 2014 για την έκδοση ηλεκτρονικών τιμολογίων στο πλαίσιο δημόσιων συμβάσεων και λοιπές διατάξεις*»
9. του ν. 3310/2005 (Α' 30) «*Μέτρα για τη διασφάλιση της διαφάνειας και την αποτροπή καταστρατηγήσεων κατά τη διαδικασία σύναψης δημοσίων συμβάσεων*», του π.δ/τος 82/1996 (Α' 66) «*Ονομαστικοποίηση μετοχών Ελληνικών Ανωνύμων Εταιρειών που μετέχουν στις διαδικασίες ανάληψης έργων ή προμηθειών του Δημοσίου ή των νομικών προσώπων του ευρύτερου δημόσιου τομέα*»¹⁶, της κοινής απόφασης των Υπουργών Ανάπτυξης και Επικρατείας με αρ. 20977/2007 (Β' 1673) σχετικά με τα «*Δικαιολογητικά για την τήρηση των μητρώων του ν.3310/2005, όπως*

¹³ Άρθρο 86 ν.4412/2016 όπως τροποποιήθηκε και ισχύει.

¹⁴ Η οποία εκτιμάται βάσει κριτηρίων που συνδέονται με το αντικείμενο της συγκεκριμένης σύμβασης πρβλ άρθρο 86 ν. 4412/2016 όπως τροποποιήθηκε και ισχύει.

¹⁵ Η αναθέτουσα αρχή προσαρμόζει την παρ. 1.4 και τους όρους της διακήρυξης με βάση το αντικείμενο της σύμβασης και την κείμενη νομοθεσία, όπως ισχύει κατά την έναρξη της διαδικασίας ανάθεσης. Σε περίπτωση νομοθετικών μεταβολών και έως την επικαιροποίηση του παρόντος υποδείγματος από την Ε.Α.Α.ΔΗ.ΣΥ. οι αναθέτουσες αρχές έχουν την ευθύνη αντίστοιχης προσαρμογής των εν λόγω όρων.

τροποποιήθηκε με το ν.3414/2005», καθώς και των υπουργικών αποφάσεων, οι οποίες εκδίδονται, κατ' εξουσιοδότηση του άρθρου 65 του ν. 4172/2013 (Α'167) για τον καθορισμό: α) των μη «συνεργάσιμων φορολογικά» κρατών και β) των κρατών με «προνομιακό φορολογικό καθεστώς»¹⁷.

10. του π.δ. 39/2017 (Α' 64) «Κανονισμός εξέτασης προδικαστικών προσφυγών ενώπιων της Α.Ε.Π.Π.»
11. της υπ' αριθμ. 57654/22.05.2017 Απόφασης του Υπουργού Οικονομίας και Ανάπτυξης με θέμα : "Ρύθμιση ειδικότερων θεμάτων λειτουργίας και διαχείρισης του Κεντρικού Ηλεκτρονικού Μητρώου Δημοσίων Συμβάσεων (ΚΗΜΔΗΣ)" (Β' 1781)
12. της υπ' αριθμ. 64233/08.06.2021 (Β' 2453/ 09.06.2021) Κοινής Απόφασης των Υπουργών Ανάπτυξης και Επενδύσεων και Ψηφιακής Διακυβέρνησης με θέμα «Ρυθμίσεις τεχνικών ζητημάτων που αφορούν την ανάθεση των Δημοσίων Συμβάσεων Προμηθειών και Υπηρεσιών με χρήση των επιμέρους εργαλείων και διαδικασιών του Εθνικού Συστήματος Ηλεκτρονικών Δημοσίων Συμβάσεων (ΕΣΗΔΗΣ)»
13. της αριθμ. Κ.Υ.Α. οικ. 60967 ΕΞ 2020 (Β' 2425/18.06.2020) «Ηλεκτρονική Τιμολόγηση στο πλαίσιο των Δημόσιων Συμβάσεων δυνάμει του ν. 4601/2019» (Α' 44)
14. της αριθμ. 63446/2021 Κ.Υ.Α. (Β' 2338/02.06.2020) «Καθορισμός Εθνικού Μορφότυπου ηλεκτρονικού τιμολογίου στο πλαίσιο των Δημοσίων Συμβάσεων».
15. της αριθμ. Κ.Υ.Α. οικ. 14900/21 (Β' 466): «Έγκριση σχεδίου Δράσης για τις Πράσινες Δημόσιες Συμβάσεις» (ΑΔΑ: ΨΡΤΟ46ΜΤΛΡ-Χ92).
16. του ν. 3419/2005 (Α' 297) «Γενικό Εμπορικό Μητρώο (Γ.Ε.ΜΗ.) και εκσυγχρονισμός της Επιμελητηριακής Νομοθεσίας»
17. του ν. 4635/2019 (Α' 167) « Επενδύω στην Ελλάδα και άλλες διατάξεις» και ιδίως των άρθρων 85 επ.
18. του ν. 4270/2014 (Α' 143) «Αρχές δημοσιονομικής διαχείρισης και εποπτείας (ενσωμάτωση της Οδηγίας 2011/85/ΕΕ) – δημόσιο λογιστικό και άλλες διατάξεις»
19. του π.δ. 80/2016 (Α' 145) «Ανάληψη υποχρεώσεων από τους Διατάκτες»
20. της παρ. Ζ του Ν. 4152/2013 (Α' 107) «Προσαρμογή της ελληνικής νομοθεσίας στην Οδηγία 2011/7 της 16.2.2011 για την καταπολέμηση των καθυστερήσεων πληρωμών στις εμπορικές συναλλαγές»,
21. του ν. 4314/2014 (Α' 265) «Α) Για τη διαχείριση, τον έλεγχο και την εφαρμογή αναπτυξιακών παρεμβάσεων για την προγραμματική περίοδο 2014–2020, Β) Ενσωμάτωση της Οδηγίας 2012/17 του Ευρωπαϊκού Κοινοβουλίου και του Συμβουλίου της 13ης Ιουνίου 2012 (ΕΕ L 156/16.6.2012) στο ελληνικό δίκαιο, τροποποίηση του ν. 3419/2005 (Α' 297) και άλλες διατάξεις»
22. του ν. 4727/2020 (Α' 184) «Ψηφιακή Διακυβέρνηση (Ενσωμάτωση στην Ελληνική Νομοθεσία της Οδηγίας (ΕΕ) 2016/2102 και της Οδηγίας (ΕΕ) 2019/1024) – Ηλεκτρονικές Επικοινωνίες (Ενσωμάτωση στο Ελληνικό Δίκαιο της Οδηγίας (ΕΕ) 2018/1972 και άλλες διατάξεις»,
23. του π.δ 28/2015 (Α' 34) «Κωδικοποίηση διατάξεων για την πρόσβαση σε δημόσια έγγραφα και στοιχεία»,
24. του ν. 2859/2000 (Α' 248) «Κύρωση Κώδικα Φόρου Προστιθέμενης Αξίας»,
25. του ν.2690/1999 (Α' 45) «Κύρωση του Κώδικα Διοικητικής Διαδικασίας και άλλες διατάξεις» και ιδίως των άρθρων 1,2, 7, 11 και 13 έως 15,
26. του ν. 2121/1993 (Α' 25) «Πνευματική Ιδιοκτησία, Συγγενικά Δικαιώματα και Πολιτιστικά Θέματα»,

¹⁶ Η υποχρέωση ονομαστικοποίησης μετοχών εταιρειών που συνάπτουν δημόσιες συμβάσεις, απαιτείται σύμφωνα με το άρθρο 8 του ν. 3310/2005, σε διαδικασίες σύναψης δημοσίων συμβάσεων εκτιμώμενης αξίας ανώτερης του ενός εκατομμυρίου ευρώ (1.000.000,00 €)

¹⁷ Επισημαίνεται ότι, όπως προβλέπεται στο αρ. 65 του ν. 4172/2013, οι σχετικές υπουργικές αποφάσεις εκδίδονται κάθε έτος. Πρβλ. τις με αριθμ.1024/2018 (Β 542) & ΠΟΛ1173/2017 (Β 4049) σχετικές αποφάσεις του Υπουργού Οικονομικών.

27.του Κανονισμού (ΕΕ) 2016/679 του ΕΚ και του Συμβουλίου, της 27ης Απριλίου 2016, για την προστασία των φυσικών προσώπων έναντι της επεξεργασίας των δεδομένων προσωπικού χαρακτήρα και για την ελεύθερη κυκλοφορία των δεδομένων αυτών και την κατάργηση της οδηγίας 95/46/ΕΚ (Γενικός Κανονισμός για την Προστασία Δεδομένων) (Κείμενο που παρουσιάζει ενδιαφέρον για τον ΕΟΧ) ΟJ L 119,

28.του ν. 4624/2019 (Α' 137) «*Αρχή Προστασίας Δεδομένων Προσωπικού Χαρακτήρα, μέτρα εφαρμογής του Κανονισμού (ΕΕ) 2016/679 του Ευρωπαϊκού Κοινοβουλίου και του Συμβουλίου της 27ης Απριλίου 2016 για την προστασία των φυσικών προσώπων έναντι της επεξεργασίας δεδομένων προσωπικού χαρακτήρα και ενσωμάτωση στην εθνική νομοθεσία της Οδηγίας (ΕΕ) 2016/680 του Ευρωπαϊκού Κοινοβουλίου και του Συμβουλίου της 27ης Απριλίου 2016 και άλλες διατάξεις*»,

29.των σε εκτέλεση των ανωτέρω νόμων εκδοθεισών κανονιστικών πράξεων, των λοιπών διατάξεων που αναφέρονται ρητά ή απορρέουν από τα οριζόμενα στα συμβατικά τεύχη της παρούσας, καθώς και του συνόλου των διατάξεων του ασφαλιστικού, εργατικού, κοινωνικού, περιβαλλοντικού και φορολογικού δικαίου που διέπει την ανάθεση και εκτέλεση της παρούσας σύμβασης, έστω και αν δεν αναφέρονται ρητά παραπάνω.

Επίσης έχουν ληφθεί οι ακόλουθες αποφάσεις :

- η με αρ. πρωτ. 30292/19-4-2019 «**Απόφαση Επιχορήγησης των Δήμων της χώρας από το πρόγραμμα «Φιλόδημος II»**» του Υπουργείου Εσωτερικών (ΑΔΑ: 68Γ3465ΧΘ7-Ψ25)
 - η **απόφαση** του Δημοτικού Συμβουλίου του Δήμου Κέρκυρας με αριθμό 11-410/04-07-2019 περί «**Αποδοχής επιχορήγησης του Δήμου Κέρκυρας από το Πρόγραμμα «ΦΙΛΟΔΗΜΟΣ II» του Υπουργείου Εσωτερικών**» (ΑΔΑ: 6Π59ΩΕΑ-Χ6Θ)
 - το με αρ. πρωτ. 5221/22-02-2021 **έγγραφο** της Δ/νσης Τεχνικών Υπηρεσιών του Δήμου Κεντρικής Κέρκυρας και Διαποντίων Νήσων σχετικά με τα «**Δικαιολογητικά απόδοσης του υπολοίπου 50% της υπ' αριθμ. 30292/19-04-2019 απόφασης επιχορήγησης των Δήμων της χώρας από το πρόγραμμα ΦΙΛΟΔΗΜΟΣ II**»
 - η με αρ. πρωτ. 89729/06-12-2021 **Απόφαση «Τροποποίησης της υπ' αριθμ. Πρωτ. 30292/19-04-2019 (ΑΔΑ: 68Γ3465ΧΘ7-Ψ25) απόφασης «Επιχορήγηση των Δήμων της χώρας από το πρόγραμμα Φιλόδημος II»**»
 - η υπ' αριθμ. 5-11/03-03-2022 (ΑΔΑ: ΨΟΖΟ46ΜΓ2Α-3ΧΖ) **Απόφαση** του Δημοτικού Συμβουλίου περί ψήφισης Π/Υ οικονομικού έτους 2022, η οποία εγκρίθηκε με το αρ. πρωτ. 38924/21-03-2022 (ΑΔΑ: ΨΞΩΜΟΡ1Φ-ΖΞΧ) έγγραφο της Αποκεντρωμένης Διοίκησης Πελοποννήσου, Δυτικής Ελλάδας και Ιονίου,
 - την υπ. αριθ. 03/2022 μελέτη του Δήμου Κεντρικής Κέρκυρας και Διαποντίων Νήσων
 - Το με Αριθ. Πρωτ. 11908 / 05-04-2022 (ΑΔΑΜ: 22REQ010328229 2022-04-05) **Πρωτογενές Αίτημα** για την εκτέλεση της προμήθειας.
 - Η **αριθ. 528** και με **αρ. πρωτ. 12034/05-04-2022 Απόφαση Ανάληψη Υποχρέωσης** και δέσμευση της πίστωσης σε βάρος του **Κ.Α. 62.7135.001** του προϋπολογισμού του οικονομικού έτους 2022 του Δήμου Κεντρικής Κέρκυρας και Διαποντίων Νήσων (ΑΔΑΜ: 22REQ010333943 2022-04-06, ΑΔΑ: ΨΡΚΤ46ΜΓ2Α-ΑΚ7).
 - Η με **αριθμό 16-3/19-04-2022 Απόφαση της Οικονομικής Επιτροπής** περί έγκρισης της Διακήρυξης του έργου: «**ΑΝΑΠΤΥΞΗ ΠΡΟΤΥΠΩΝ ΠΡΑΣΙΝΩΝ ΠΕΡΙΠΤΕΡΩΝ ΑΝΑΚΥΚΛΩΣΗΣ ΣΕ ΕΠΙΛΕΓΜΕΝΕΣ ΔΗΜ. ΕΝΟΤΗΤΕΣ ΤΟΥ ΔΗΜΟΥ ΚΕΝΤΡΙΚΗΣ ΚΕΡΚΥΡΑΣ & ΔΙΑΠΟΝΤΙΩΝ ΝΗΣΩΝ**» προϋπολογισμού με ΦΠΑ 283.000,00 € και Κ.Α. 62.7135.001.
-

1.5 Προθεσμία παραλαβής προσφορών

Η προθεσμία παραλαβής των προσφορών ανέρχεται σε **40 ημέρες** από την ημερομηνία αποστολής στην Υπηρεσία Εκδόσεων της Ένωσης της προκήρυξης σύμβασης. Η καταληκτική ημερομηνία παραλαβής των προσφορών είναι η **Τρίτη 12/07/2022 και ώρα 15:00**¹⁸

Η διαδικασία θα διενεργηθεί με χρήση του Εθνικού Συστήματος Ηλεκτρονικών Δημόσιων Συμβάσεων (ΕΣΗΔΗΣ) Προμήθειες και Υπηρεσίες του ΟΠΣ ΕΣΗΔΗΣ (Διαδικτυακή Πύλη www.promitheus.gov.gr)

1.6 Δημοσιότητα

A. Δημοσίευση στην Επίσημη Εφημερίδα της Ευρωπαϊκής Ένωσης¹⁹

Προκήρυξη²⁰ της παρούσας σύμβασης απεστάλη με ηλεκτρονικά μέσα για δημοσίευση στις 01/06/2022 στην Υπηρεσία Εκδόσεων της Ευρωπαϊκής Ένωσης.

B. Δημοσίευση σε εθνικό επίπεδο²¹

Η προκήρυξη²² και το πλήρες κείμενο της παρούσας Διακήρυξης καταχωρήθηκαν στο Κεντρικό Ηλεκτρονικό Μητρώο Δημοσίων Συμβάσεων (ΚΗΜΔΗΣ).

Τα έγγραφα της σύμβασης της παρούσας Διακήρυξης καταχωρήθηκαν στη σχετική ηλεκτρονική διαδικασία σύναψης δημόσιας σύμβασης στο ΕΣΗΔΗΣ, η οποία έλαβε Συστημικό Αύξοντα Αριθμό: ... και αναρτήθηκαν στη Διαδικτυακή Πύλη (www.promitheus.gov.gr) του ΟΠΣ ΕΣΗΔΗΣ.

Περίληψη της παρούσας Διακήρυξης δημοσιεύεται και στον Ελληνικό Τύπο^{23 24 25}, σύμφωνα με το άρθρο 66 του Ν. 4412/2016 στις ακόλουθες εφημερίδες:

1. «ΚΕΡΚΥΡΑ ΣΗΜΕΡΑ» με ημερομηνία αποστολής .../.../... και δημοσίευσης .../.../...
2. «ΚΑΘΗΜΕΡΙΝΗ ΕΝΗΜΕΡΩΣΗ» με ημερομηνία αποστολής .../.../... και δημοσίευσης .../.../...
3. «ΕΠΙΣΗΜΑΝΣΕΙΣ ΤΗΣ ΚΥΡΙΑΚΗΣ» με ημερομηνία αποστολής .../.../... και δημοσίευσης .../.../...

¹⁸ Κατά τον καθορισμό των προθεσμιών παραλαβής των προσφορών οι Α.Α. λαμβάνουν υπόψη την πολυπλοκότητα της σύμβασης και τον χρόνο που απαιτείται για την προετοιμασία των προσφορών (άρθρο 60 παρ. 1 ν. 4412/2016). Η ελάχιστη προθεσμία παραλαβής των προσφορών στην ανοιχτή διαδικασία καθορίζεται : α) για τις συμβάσεις άνω των ορίων από τις διατάξεις των άρθρων 27, 60 και 67 του ν. 4412/2016 και β) για τις συμβάσεις κάτω των ορίων από τις διατάξεις του άρθρου 121 του ίδιου νόμου.

¹⁹ Για δημόσιες συμβάσεις άνω των ορίων, ή για τις συμβάσεις κάτω των ορίων, εφόσον η αναθέτουσα αρχή το επιλέξει. Πρβλ. άρθρο 65, παρ.6 του ν.4412/2016.

²⁰ Άρθρο 65 παρ. 1 του ν. 4412/2016 : Η προκήρυξη περιλαμβάνει τις πληροφορίες που προβλέπονται στο Παράρτημα V του Προσαρτήματος Α' υπό τη μορφή τυποποιημένου εντύπου (έντυπο 2 Παραρτήματος II : Προκήρυξη Σύμβασης του Εκτελεστικού Κανονισμού (ΕΕ) 2015/1986 της Επιτροπής (L296/1)

²¹ Άρθρο 66 Ν. 4412/2016. Η παρούσα διακήρυξη και οι προκηρύξεις δεν δημοσιεύονται σε εθνικό επίπεδο, πριν από την ημερομηνία δημοσίευσης στην Επίσημη Εφημερίδα της ΕΕ. Ωστόσο, η δημοσίευση μπορεί να πραγματοποιείται σε κάθε περίπτωση σε εθνικό επίπεδο, όταν οι Α.Α. δεν έχουν ενημερωθεί σχετικά με τη δημοσίευση εντός 48 ωρών από τη βεβαίωση παραλαβής της προκήρυξης/ γνωστοποίησης.

²² Από 01.06.2021 καταργήθηκε η υποχρέωση σύνταξης προκήρυξης για συμβάσεις κάτω των ορίων (Πρβλ άρθρο 141 του ν.4782/2021, παρ. 1 περ.4)

²³ Η υποχρέωση δημοσίευσης της προκήρυξης σε μία τοπική εφημερίδα, που προβλέπεται στο άρθρο 4 του ΠΔ 118/2007/άρθρο 5 του ΕΚΠΟΤΑ, συνεχίζει να υφίσταται μέχρι και την 31/12/2023, οπότε και καταργείται. Πρβλ. άρθρο 377§1 περίπτ (59 και 82) και άρθρο 379 §12 ν. 4412/2016, όπως τροποποιήθηκε με το άρθρο 245 του ν. 4782/2021.

²⁴ Η υποχρέωση δημοσίευσης σε νομαρχιακές (νυν "περιφερειακές" κατά το άρ.16 του ν.4487/2017) και τοπικές εφημερίδες του ν.3548/2007, συνεχίζει να υφίσταται μέχρι και την 31/12/2023, οπότε και καταργείται, βλ έπε άρθρο 377§1 περίπτ (35) και άρθρο 379 §12 ν. 4412/2016, όπως τροποποιήθηκε με το άρθρο 245 του ν. 4782/2021.

²⁵ Για τις δημοσιεύσεις περιλήψεων διαγωνισμών στον εθνικό τύπο, βλ. και ΠΙΝΑΚΑ 1 «ΥΠΟΧΡΕΩΣΕΙΣ ΔΗΜΟΣΙΕΥΣΕΩΝ ΣΤΟΝ ΕΘΝΙΚΟ ΤΥΠΟ ΚΑΤΑ ΤΟΝ Ν.4412/2016», στην ιστοσελίδα της Αρχής, στη διαδρομή Αναθέτουσες Αρχές/Γενικές Οδηγίες/Υποστηρικτικό Υλικό.

Περίληψη της παρούσας Διακήρυξης όπως προβλέπεται στην περίπτωση (ιστ) της παραγράφου 3 του άρθρου 76 του Ν.4727/2020, αναρτήθηκε στο διαδίκτυο, στον ιστότοπο <http://et.diavgeia.gov.gr/> (ΠΡΟΓΡΑΜΜΑ ΔΙΑΥΓΕΙΑ).

Η Διακήρυξη θα καταχωρηθεί στο διαδίκτυο, στην ιστοσελίδα της αναθέτουσας αρχής, στη διεύθυνση (URL): www.corfu.gr στη διαδρομή: www.corfu.gr ► Διαγωνισμοί Έργων-Υπηρεσιών-Προμηθειών, στις 03./06/2022

Γ. Έξοδα δημοσιεύσεων

Η δαπάνη των δημοσιεύσεων στον Ελληνικό Τύπο βαρύνει τον ανάδοχο σύμφωνα με τις διατάξεις των άρθρων 1 παρ. 3 & 4 παρ. 3 ν. 3548/2007 και 46 του Ν. 3801/2009, σε συνδυασμό με τα άρθρα 377 παρ. 1 περ. 35 & 379 παρ. 12 ν. 4412/2016. Σε περίπτωση, ματαίωσης ή ακύρωσης του Διαγωνισμού σε κάποιο ή κάποια τμήματα, τα έξοδα δημοσίευσης που αφορούν το αντίστοιχο ή αντίστοιχα τμήματα θα βαρύνουν το Δήμο αναλογικά και με βάση την εκτιμώμενη αξία κάθε τμήματος.

1.7 Αρχές εφαρμοζόμενες στη διαδικασία σύναψης

Οι οικονομικοί φορείς δεσμεύονται ότι:

α) τηρούν και θα εξακολουθήσουν να τηρούν κατά την εκτέλεση της σύμβασης, εφόσον επιλεγούν, τις υποχρεώσεις τους που απορρέουν από τις διατάξεις της περιβαλλοντικής, κοινωνικοασφαλιστικής και εργατικής νομοθεσίας, που έχουν θεσπιστεί με το δίκαιο της Ένωσης, το εθνικό δίκαιο, συλλογικές συμβάσεις ή διεθνείς διατάξεις περιβαλλοντικού, κοινωνικού και εργατικού δικαίου, οι οποίες απαριθμούνται στο Παράρτημα Χ του Προσαρτήματος Α του ν. 4412/2016. Η τήρηση των εν λόγω υποχρεώσεων ελέγχεται και βεβαιώνεται από τα όργανα που επιβλέπουν την εκτέλεση των δημοσίων συμβάσεων και τις αρμόδιες δημόσιες αρχές και υπηρεσίες που ενεργούν εντός των ορίων της ευθύνης και της αρμοδιότητάς τους,²⁶

β) δεν θα ενεργήσουν αθέμιτα, παράνομα ή καταχρηστικά καθ' όλη τη διάρκεια της διαδικασίας ανάθεσης, αλλά και κατά το στάδιο εκτέλεσης της σύμβασης, εφόσον επιλεγούν,

γ) λαμβάνουν τα κατάλληλα μέτρα για να διαφυλάξουν την εμπιστευτικότητα των πληροφοριών που έχουν χαρακτηριστεί ως τέτοιες.

²⁶ Άρθρο 18 παρ. 2 του ν. 4412/2016.

2. ΓΕΝΙΚΟΙ ΚΑΙ ΕΙΔΙΚΟΙ ΟΡΟΙ ΣΥΜΜΕΤΟΧΗΣ

2.1 Γενικές Πληροφορίες

2.1.1 Έγγραφο της σύμβασης

Τα έγγραφα της παρούσας διαδικασίας σύναψης,²⁷ είναι τα ακόλουθα:

1. η με αρ. 2022/107-296852 Προκήρυξη της Σύμβασης (ΑΔΑΜ.....), όπως αυτή έχει δημοσιευτεί στην Επίσημη Εφημερίδα της Ευρωπαϊκής Ένωσης
2. το Ευρωπαϊκό Ενιαίο Έγγραφο Σύμβασης [ΕΕΕΣ]
3. η παρούσα διακήρυξη και τα παραρτήματά της
4. οι συμπληρωματικές πληροφορίες που τυχόν παρέχονται στο πλαίσιο της διαδικασίας, ιδίως σχετικά με τις προδιαγραφές και τα σχετικά δικαιολογητικά
5. το σχέδιο της σύμβασης με τα Παραρτήματά της.

2.1.2 Επικοινωνία - Πρόσβαση στα έγγραφα της Σύμβασης

Όλες οι επικοινωνίες σε σχέση με τα βασικά στοιχεία της διαδικασίας σύναψης της σύμβασης, καθώς και όλες οι ανταλλαγές πληροφοριών, ιδίως η ηλεκτρονική υποβολή, εκτελούνται με τη χρήση της πλατφόρμας του Εθνικού Συστήματος Ηλεκτρονικών Δημοσίων Συμβάσεων (ΕΣΗΔΗΣ), η οποία είναι προσβάσιμη μέσω της Διαδικτυακής Πύλης (www.promitheus.gov.gr)²⁸.

2.1.3 Παροχή Διευκρινίσεων

Τα σχετικά αιτήματα παροχής διευκρινίσεων υποβάλλονται ηλεκτρονικά, το αργότερο **δέκα (10) ημέρες** πριν την καταληκτική ημερομηνία υποβολής προσφορών και απαντώνται αντίστοιχα, στο πλαίσιο της παρούσας, στη σχετική ηλεκτρονική διαδικασία σύναψης δημόσιας σύμβασης στην πλατφόρμα του ΕΣΗΔΗΣ, η οποία είναι προσβάσιμη μέσω της Διαδικτυακής Πύλης (www.promitheus.gov.gr). Αιτήματα παροχής συμπληρωματικών πληροφοριών – διευκρινίσεων υποβάλλονται από εγγεγραμμένους στο σύστημα οικονομικούς φορείς, δηλαδή από εκείνους που διαθέτουν σχετικά διαπιστευτήρια που τους έχουν χορηγηθεί (όνομα χρήστη και κωδικό πρόσβασης) και απαραίτητα το ηλεκτρονικό αρχείο με το κείμενο των ερωτημάτων είναι ηλεκτρονικά υπογεγραμμένο. Αιτήματα παροχής διευκρινίσεων που είτε υποβάλλονται με άλλο τρόπο είτε το ηλεκτρονικό αρχείο που τα συνοδεύει δεν είναι ηλεκτρονικά υπογεγραμμένο, δεν εξετάζονται.

²⁷ Ως «έγγραφο διαδικασίας σύναψης της σύμβασης» ή «έγγραφο της σύμβασης», κατά την έννοια της περ. 14 της παρ.1 του άρθρου 2 του ν. 4412/2016 νοείται κάθε έγγραφο το οποίο παρέχει ή στο οποίο παραπέμπει η Α.Α./Α.Φ. με σκοπό να περιγράψει ή να προσδιορίσει στοιχεία της σύμβασης ή της διαδικασίας ανάθεσης, συμπεριλαμβανομένης της προκήρυξης σύμβασης του άρθρου 63 και 293, της προκαταρκτικής προκήρυξης του άρθρου 62, της περιοδικής ενδεικτικής προκήρυξης του άρθρου 291, αν χρησιμοποιείται ως μέσο προκήρυξης του διαγωνισμού, των τεχνικών προδιαγραφών, του περιγραφικού εγγράφου, των προτεινόμενων όρων της σύμβασης, των υποδειγμάτων για την προσκόμιση των εγγράφων από τους υποψηφίους και τους προσφέροντες, των πληροφοριών σχετικά με τις γενικές και ειδικές υποχρεώσεις και τυχόν πρόσθετων εγγράφων. Επίσης, στην έννοια αυτή περιλαμβάνονται και η διακήρυξη ή η πρόσκληση σε διαπραγμάτευση στις οποίες αναφέρονται όλοι οι ειδικοί και γενικοί όροι σύναψης και εκτέλεσης της σύμβασης, το Ενιαίο Ευρωπαϊκό Έγγραφο Σύμβασης (ΕΕΕΣ), οι συμπληρωματικές πληροφορίες που παρέχει η αναθέτουσα αρχή δυνάμει της παρ. 2 του άρθρου 67 και της παρ. 2 του άρθρου 297, το σχέδιο της σύμβασης μετά των Παραρτημάτων αυτής και η τεχνική συγγραφή υποχρεώσεων που περιλαμβάνει και τις εφαρμοστέες τεχνικές προδιαγραφές

²⁸ Επιλέγεται κατά κανόνα η εκ του νόμου υποχρεωτική χρήση του ΕΣΗΔΗΣ για την πρόσβαση στα έγγραφα της σύμβασης και την επικοινωνία. Οι επιλογές που ακολουθούν αφορούν περιπτώσεις που δεν είναι δυνατή εν όλω ή εν μέρει η ελεύθερη πλήρης άμεση και δωρεάν ηλεκτρονική πρόσβαση στα έγγραφα της σύμβασης. Επιπλέον, σε περίπτωση που απαιτούνται ειδικά εργαλεία, συσκευές ή μορφότυποι περιγράφονται στο σημείο αυτό ταυτόχρονα με τον τρόπο πρόσβασης των ενδιαφερομένων.

Η αναθέτουσα αρχή παρατείνει την προθεσμία παραλαβής των προσφορών, ούτως ώστε όλοι οι ενδιαφερόμενοι οικονομικοί φορείς να μπορούν να λάβουν γνώση όλων των αναγκαίων πληροφοριών για την κατάρτιση των προσφορών στις ακόλουθες περιπτώσεις:

α) όταν, για οποιονδήποτε λόγο, πρόσθετες πληροφορίες, αν και ζητήθηκαν από τον οικονομικό φορέα έγκαιρα, δεν έχουν παρασχεθεί το αργότερο έξι (6) ημέρες πριν από την προθεσμία που ορίζεται για την παραλαβή των προσφορών,

β) όταν τα έγγραφα της σύμβασης υφίστανται σημαντικές αλλαγές

Η διάρκεια της παράτασης θα είναι ανάλογη με τη σπουδαιότητα των πληροφοριών ή των αλλαγών.

Όταν οι πρόσθετες πληροφορίες δεν έχουν ζητηθεί έγκαιρα ή δεν έχουν σημασία για την προετοιμασία κατάλληλων προσφορών, η παράταση της προθεσμίας εναπόκειται στη διακριτική ευχέρεια της αναθέτουσας αρχής²⁹.

Τροποποίηση των όρων της διαγωνιστικής διαδικασίας (πχ αλλαγή/μετάθεση της καταληκτικής ημερομηνίας υποβολής προσφορών καθώς και σημαντικές αλλαγές των εγγράφων της σύμβασης, σύμφωνα με την προηγούμενη παράγραφο) δημοσιεύεται στην ΕΕΕΕ (με το τυποποιημένο έντυπο «Διορθωτικό»³⁰) και στο ΚΗΜΔΗΣ³¹.

2.1.4 Γλώσσα

Τα έγγραφα της σύμβασης έχουν συνταχθεί στην ελληνική γλώσσα. Σε περίπτωση ασυμφωνίας μεταξύ των τμημάτων των εγγράφων της σύμβασης που έχουν συνταχθεί σε περισσότερες γλώσσες, επικρατεί η ελληνική έκδοση.³²

Τυχόν προδικαστικές προσφυγές υποβάλλονται στην ελληνική γλώσσα.

Οι **προσφορές**, τα στοιχεία που περιλαμβάνονται σε αυτές, καθώς και τα αποδεικτικά έγγραφα σχετικά με τη μη ύπαρξη λόγου αποκλεισμού και την πλήρωση των κριτηρίων ποιοτικής επιλογής³³ συντάσσονται στην ελληνική γλώσσα ή συνοδεύονται από επίσημη μετάφρασή τους στην ελληνική γλώσσα.

Τα αλλοδαπά δημόσια και ιδιωτικά έγγραφα συνοδεύονται από μετάφρασή τους στην ελληνική γλώσσα επικυρωμένη, είτε από πρόσωπο αρμόδιο κατά τις κείμενες διατάξεις της εθνικής νομοθεσίας είτε από πρόσωπο κατά νόμο αρμόδιο της χώρας στην οποία έχει συνταχθεί το έγγραφο.

Ενημερωτικά και τεχνικά φυλλάδια και άλλα έντυπα, εταιρικά ή μη, με ειδικό τεχνικό περιεχόμενο, δηλαδή έντυπα με αμιγώς τεχνικά χαρακτηριστικά, όπως αριθμούς, αποδόσεις σε διεθνείς μονάδες, μαθηματικούς τύπους και σχέδια, που είναι δυνατόν να διαβαστούν σε κάθε γλώσσα και δεν είναι απαραίτητη η μετάφραση τους, μπορούν να υποβάλλονται σε άλλη γλώσσα, χωρίς να συνοδεύονται από μετάφραση στην ελληνική.³⁴

Κατά παρέκκλιση των ως άνω παραγράφων, γίνεται δεκτή η υποβολή ενός ή περισσότερων στοιχείων των προσφορών και των δικαιολογητικών κατακύρωσης, στην αγγλική γλώσσα χωρίς να απαιτείται επικύρωσή τους, στο μέτρο που τα ανωτέρω έγγραφα είναι καταχωρισμένα σε επίσημους ιστότοπους φορέων πιστοποίησης, στους οποίους υπάρχει ελεύθερη πρόσβαση μέσω διαδικτύου και εφόσον ο

²⁹ Άρθρο 60 παρ. 3 & 67 παρ. 2 του ν. 4412/2016

³⁰ Πρβλ οδηγίες για τη χρήση του τυποποιημένου εντύπου 14 «Διορθωτικό» στην ιστοσελίδα του simap https://simap.ted.europa.eu/documents/10184/166101/Instructions+for+the+use+of+F14_EL.pdf/0bdd2252-323d-44d1-97d5-0babe74629f4

³¹ Πρβλ έγγραφο ΕΑΑΔΗΣΥ με α.π. 4121/30-07-2020 « Διευκρινίσεις ως προς την τήρηση των διατυπώσεων δημοσιότητας στη διαγωνιστική διαδικασία σε περίπτωση τροποποίησης όρων της διακήρυξης» (ΑΔΑ: ΩΡΗ9ΟΞΤΒ-2ΧΖ)

³² Άρθρο 53, παρ.3 του ν. 4412/2016: Τα έγγραφα της σύμβασης (όπως περιγράφονται στην παρ. 2.1.1) συντάσσονται υποχρεωτικά στην ελληνική γλώσσα και προαιρετικά και σε άλλες γλώσσες, συνολικά ή μερικά. Σε περίπτωση ασυμφωνίας μεταξύ των τμημάτων των εγγράφων της σύμβασης που έχουν συνταχθεί σε περισσότερες γλώσσες, επικρατεί η ελληνική έκδοση.

³³ Άρθρο 80 παρ. 10 ν. 4412/2016

³⁴ Άρθρο 92, παρ.4 του ν. 4412/2016

οικονομικός φορέας παραπέμπει σε αυτούς, προκειμένου η επαλήθευση της ισχύος τους να είναι ευχερής για την αναθέτουσα αρχή³⁵

Κάθε μορφής επικοινωνία με την αναθέτουσα αρχή, καθώς και μεταξύ αυτής και του αναδόχου, θα γίνονται υποχρεωτικά στην ελληνική γλώσσα³⁶.

2.1.5 Εγγυήσεις³⁷

Οι εγγυητικές επιστολές των παραγράφων 2.2.2 και 4.1. εκδίδονται από πιστωτικά ιδρύματα ή χρηματοδοτικά ιδρύματα ή ασφαλιστικές επιχειρήσεις κατά την έννοια των περιπτώσεων β' και γ' της παρ. 1 του άρθρου 14 του ν. 4364/ 2016 (Α'13)³⁸, που λειτουργούν νόμιμα στα κράτη - μέλη της Ένωσης ή του Ευρωπαϊκού Οικονομικού Χώρου ή στα κράτη-μέλη της ΣΔΣ και έχουν, σύμφωνα με τις ισχύουσες διατάξεις, το δικαίωμα αυτό. Μπορούν, επίσης, να εκδίδονται από το Τ.Μ.Ε.Δ.Ε. ή να παρέχονται με γραμμάτιο του Ταμείου Παρακαταθηκών και Δανείων με παρακατάθεση σε αυτό του αντίστοιχου χρηματικού ποσού³⁹. Αν συσταθεί παρακαταθήκη με γραμμάτιο παρακατάθεσης χρεογράφων στο Ταμείο Παρακαταθηκών και Δανείων, τα τοκομερίδια ή μερίσματα που λήγουν κατά τη διάρκεια της εγγύησης επιστρέφονται μετά τη λήξη τους στον υπέρ ου η εγγύηση οικονομικό φορέα.

Οι εγγυητικές επιστολές εκδίδονται κατ' επιλογή των οικονομικών φορέων από έναν ή περισσότερους εκδότες της παραπάνω παραγράφου.

Οι εγγυήσεις αυτές περιλαμβάνουν κατ' ελάχιστον τα ακόλουθα στοιχεία: α) την ημερομηνία έκδοσης, β) τον εκδότη, γ) την αναθέτουσα αρχή προς την οποία απευθύνονται, δ) τον αριθμό της εγγύησης, ε) το ποσό που καλύπτει η εγγύηση, στ) την πλήρη επωνυμία, τον Α.Φ.Μ. και τη διεύθυνση του οικονομικού φορέα υπέρ του οποίου εκδίδεται η εγγύηση (στην περίπτωση ένωσης αναγράφονται όλα τα παραπάνω για κάθε μέλος της ένωσης), ζ) τους όρους ότι: αα) η εγγύηση παρέχεται ανέκκλητα και ανεπιφύλακτα, ο δε εκδότης παραιτείται του δικαιώματος της διαίρεσεως και της διζήσεως, και ββ) ότι σε περίπτωση κατάπτωσης αυτής, το ποσό της κατάπτωσης υπόκειται στο εκάστοτε ισχύον τέλος χαρτοσήμου, η) τα στοιχεία της σχετικής διακήρυξης και την καταληκτική ημερομηνία υποβολής προσφορών, θ) την ημερομηνία λήξης ή τον χρόνο ισχύος της εγγύησης, ι) την ανάληψη υποχρέωσης από τον εκδότη της εγγύησης να καταβάλει το ποσό της εγγύησης ολικά ή μερικά εντός πέντε (5) ημερών μετά από απλή έγγραφη ειδοποίηση εκείνου προς τον οποίο απευθύνεται και ια) στην περίπτωση των εγγυήσεων καλής εκτέλεσης και προκαταβολής, τον αριθμό και τον τίτλο της σχετικής σύμβασης⁴⁰.

Η περ. α' του προηγούμενου εδαφίου ζ' δεν εφαρμόζεται για τις εγγυήσεις που παρέχονται με γραμμάτιο του Ταμείου Παρακαταθηκών και Δανείων.

Η αναθέτουσα αρχή επικοινωνεί με τους εκδότες των εγγυητικών επιστολών προκειμένου να διαπιστώσει την εγκυρότητά τους.

2.1.6 Προστασία Προσωπικών Δεδομένων

Η αναθέτουσα αρχή ενημερώνει το φυσικό πρόσωπο που υπογράφει την προσφορά ως Προσφέρων ή ως Νόμιμος Εκπρόσωπος Προσφέροντος, ότι η ίδια ή και τρίτοι, κατ' εντολή και για λογαριασμό της, θα επεξεργάζονται προσωπικά δεδομένα που περιέχονται στους φακέλους της προσφοράς και τα αποδεικτικά μέσα τα οποία υποβάλλονται σε αυτήν, στο πλαίσιο του παρόντος Διαγωνισμού, για το σκοπό της αξιολόγησης των προσφορών και της ενημέρωσης έτερων συμμετεχόντων σε αυτόν, λαμβάνοντας κάθε εύλογο μέτρο για τη διασφάλιση του απόρρητου και της ασφάλειας της

³⁵ Παρ. 4 Α του ως άνω άρθρου 92

³⁶ Με την επιφύλαξη της εν όλω ή εν μέρει σύνταξης των εγγράφων σε άλλη γλώσσα

³⁷ Άρθρο 72 ν. 4412/2 016

³⁸ Πρβλ. άρθρο 120 ν.4512/2018 (ΦΕΚ Α' 5/17.1.2017), καθώς και άρθρο 15 παρ.1 ν.4541/2018 (ΦΕΚ Α' 93/31.5.2018),

³⁹ Τα γραμμάτια σύστασης χρηματικής παρακαταθήκης του Ταμείου Παρακαταθηκών και Δανείων, για την παροχή εγγυήσεων συμμετοχής και καλής εκτέλεσης (εγγυοδοτική παρακαταθήκη) συστήνονται σύμφωνα με την ειδική νομοθεσία που διέπει αυτό και ειδικότερα βάσει του άρθρου 4 του π.δ της 30 Δεκεμβρίου 1926/3 Ιανουαρίου 1927 ("Περί συστάσεως και αποδόσεως παρακαταθηκών και καταθέσεων παρά τω Ταμείω Παρακαταθηκών και Δανείων"). Πρβλ. το με αρ. πρωτ. 2756/23-5-2017 έγγραφο της Ε.Α.Α.ΔΗ.ΣΥ. (ΑΔΑ: 7ΝΣΡΟΞΤΒ-975).

⁴⁰ Παρ. 12 άρθρου 72 ν. 4412/2016

επεξεργασίας των δεδομένων και της προστασίας τους από κάθε μορφής αθέμιτη επεξεργασία, σύμφωνα με τις διατάξεις της κείμενης νομοθεσίας περί προστασίας προσωπικών δεδομένων, κατά τα αναλυτικώς αναφερόμενα στην αναλυτική ενημέρωση που επισυνάπτεται στην παρούσα.

2.2 Δικαίωμα Συμμετοχής - Κριτήρια Ποιοτικής Επιλογής

2.2.1 Δικαίωμα συμμετοχής

1. Δικαίωμα συμμετοχής στη διαδικασία σύναψης της παρούσας σύμβασης έχουν φυσικά ή νομικά πρόσωπα και, σε περίπτωση ενώσεων οικονομικών φορέων, τα μέλη αυτών, που είναι εγκατεστημένα σε:

α) κράτος-μέλος της Ένωσης,

β) κράτος-μέλος του Ευρωπαϊκού Οικονομικού Χώρου (Ε.Ο.Χ.),

γ) τρίτες χώρες που έχουν υπογράψει και κυρώσει τη ΣΔΣ⁴¹, στο βαθμό που η υπό ανάθεση δημόσια σύμβαση καλύπτεται από τα Παραρτήματα 1, 2, 4, 5, 6 και 7⁴² και τις γενικές σημειώσεις του σχετικού με την Ένωση Προσαρτήματος Ι της ως άνω Συμφωνίας, καθώς και

δ) σε τρίτες χώρες που δεν εμπίπτουν στην περίπτωση γ' της παρούσας παραγράφου και έχουν συνάψει διμερείς ή πολυμερείς συμφωνίες με την Ένωση σε θέματα διαδικασιών ανάθεσης δημοσίων συμβάσεων⁴³.

Στο βαθμό που καλύπτονται από τα Παραρτήματα 1, 2, 4, 5, 6 και 7 και τις γενικές σημειώσεις του σχετικού με την Ένωση Προσαρτήματος Ι της ΣΔΣ, καθώς και τις λοιπές διεθνείς συμφωνίες από τις οποίες δεσμεύεται η Ένωση, οι αναθέτουσες αρχές επιφυλάσσουν για τα έργα, τα αγαθά, τις υπηρεσίες και τους οικονομικούς φορείς των χωρών που έχουν υπογράψει τις εν λόγω συμφωνίες μεταχείριση εξίσου ευνοϊκή με αυτήν που επιφυλάσσουν για τα έργα, τα αγαθά, τις υπηρεσίες και τους οικονομικούς φορείς της Ένωσης⁴⁴.

2. Οικονομικός φορέας συμμετέχει είτε μεμονωμένα είτε ως μέλος ένωσης. Οι ενώσεις οικονομικών φορέων, συμπεριλαμβανομένων και των προσωρινών συμπράξεων, δεν απαιτείται να περιβληθούν συγκεκριμένη νομική μορφή για την υποβολή προσφοράς. Η αναθέτουσα αρχή μπορεί να απαιτήσει από τις ενώσεις οικονομικών φορέων να περιβληθούν συγκεκριμένη νομική μορφή, εφόσον τους ανατεθεί η σύμβαση.

Στις περιπτώσεις υποβολής προσφοράς από ένωση οικονομικών φορέων, όλα τα μέλη της ευθύνονται έναντι της αναθέτουσας αρχής αλληλέγγυα και εις ολόκληρον⁴⁵.

⁴¹ Βλ. σχετικά με ΣΔΣ https://www.wto.org/english/tratop_e/gproc_e/gp_gpa_e.htm

⁴² Σύμφωνα με το ισχύον κείμενο της ΣΔΣ, τα σχετικά παραρτήματα που αναφέρονται στο άρθρο 25 αντιστοιχούν πλέον στα 1, 2, 4, 5, 6 και 7.

⁴³ Επισημαίνεται ότι απαγορεύεται η συμμετοχή εξωχώρας εταιρείας από «μη συνεργάσιμα κράτη στον φορολογικό τομέα» κατά την έννοια των παρ. 3 και 4 του άρθρου 65 του ν. 4172/2013, καθώς και από κράτη που έχουν προνομιακό φορολογικό καθεστώς, όπως αυτά ορίζονται στον κατάλογο της απόφασης της παρ. 7 του άρθρου 65 του ως άνω Κώδικα, κατά τα αναφερόμενα στην περίπτωση α' και β' της παραγράφου 4 του άρθρου 4 του ν. 3310/2005.

⁴⁴ Πρβλ. σχετικά, σελ. 8 της Ανακοίνωσης της Επιτροπής C (2019) 5494 final «Κατευθυντήριες γραμμές για τη συμμετοχή προσφερόντων και αγαθών από τρίτες χώρες στην αγορά δημοσίων συμβάσεων της ΕΕ».

⁴⁵ Άρθρο 19 ν. 4412/2016.

2.2.2 Εγγύηση συμμετοχής⁴⁶

2.2.2.1. Για την έγκυρη συμμετοχή στη διαδικασία σύναψης της παρούσας σύμβασης, κατατίθεται από τους συμμετέχοντες οικονομικούς φορείς (προσφέροντες), εγγυητική επιστολή συμμετοχής⁴⁷, ποσού 4.564,52 ευρώ (τέσσερις χιλιάδες πεντακόσια εξήντα τέσσερα ευρώ και πενήντα δύο λεπτά)⁴⁸.

Το ύψος της εγγυητικής επιστολής συμμετοχής ορίζεται ως εξής:

A/A	ΠΕΡΙΓΡΑΦΗ	ΚΑΘΑΡΗ ΑΞΙΑ ΠΡΟΫΠΟΛΟΓΙΣΜΟΥ ΠΡΟ ΦΠΑ ΣΕ (€)	ΑΠΑΙΤΟΥΜΕΝΟ ΠΟΣΟ ΕΓΓΥΗΣΗΣ (€)
1	Πρότυπο πράσινο περίπτερο (5τεμ.)	228.225,81 €	4.564,52 €
ΣΥΝΟΛΙΚΟ ΠΟΣΟ ΕΓΓΥΗΣΗΣ (2%)			4.564,52 €

Στην περίπτωση ένωσης οικονομικών φορέων, η εγγύηση συμμετοχής περιλαμβάνει και τον όρο ότι η εγγύηση καλύπτει τις υποχρεώσεις όλων των οικονομικών φορέων που συμμετέχουν στην ένωση.

Η εγγύηση συμμετοχής πρέπει να ισχύει τουλάχιστον για τριάντα (30) ημέρες μετά τη λήξη του χρόνου ισχύος της προσφοράς του άρθρου 2.4.5 της παρούσας, ήτοι **ΤΡΙΑΚΟΣΙΕΣ ΕΝΕΝΗΝΤΑ ΠΕΝΤΕ (395) ΗΜΕΡΕΣ** από την επόμενη της διενέργειας του διαγωνισμού, άλλως η προσφορά απορρίπτεται. Η αναθέτουσα αρχή μπορεί, πριν από τη λήξη της προσφοράς, να ζητά από τους προσφέροντες να παρατείνουν, πριν τη λήξη τους, τη διάρκεια ισχύος της προσφοράς και της εγγύησης συμμετοχής.

Οι πρωτότυπες εγγυήσεις συμμετοχής, πλην των εγγυήσεων που εκδίδονται ηλεκτρονικά, προσκομίζονται, σε κλειστό φάκελο με ευθύνη του οικονομικού φορέα, το αργότερο πριν την ημερομηνία και ώρα αποσφράγισης των προσφορών που ορίζεται στην παρ. 3.1 της παρούσας, άλλως η προσφορά απορρίπτεται ως απαράδεκτη, μετά από γνώμη της Επιτροπής Διαγωνισμού.

2.2.2.2. Η εγγύηση συμμετοχής επιστρέφεται στον ανάδοχο με την προσκόμιση της εγγύησης καλής εκτέλεσης.

Η εγγύηση συμμετοχής επιστρέφεται στους λοιπούς προσφέροντες, σύμφωνα με τα ειδικότερα οριζόμενα στην παρ. 3 του άρθρου 72 του ν. 4412/2016⁴⁹.

2.2.2.3. Η εγγύηση συμμετοχής καταπίπτει εάν ο προσφέρων: α) αποσύρει την προσφορά του κατά τη διάρκεια ισχύος αυτής, β) παρέχει, εν γνώσει του, ψευδή στοιχεία ή πληροφορίες που αναφέρονται στις παραγράφους 2.2.3 έως 2.2.8, γ) δεν προσκομίσει εγκαίρως τα προβλεπόμενα από την παρούσα δικαιολογητικά (παραγράφοι 2.2.9 και 3.2), δ) δεν προσέλθει εγκαίρως για υπογραφή του συμφωνητικού, ε) υποβάλει μη κατάλληλη προσφορά, με την έννοια της περ. 46 της παρ. 1 του άρθρου 2 του ν. 4412/2016, στ) δεν ανταποκριθεί στη σχετική πρόσκληση της αναθέτουσας αρχής να εξηγήσει την τιμή ή το κόστος της προσφοράς του εντός της τεθείσας προθεσμίας και η προσφορά του απορριφθεί⁵⁰, ζ) στις περιπτώσεις των παρ. 3, 4 και 5 του άρθρου 103 του ν. 4412/2016, περί πρόσκλησης για υποβολή δικαιολογητικών από τον προσωρινό ανάδοχο, αν, κατά τον έλεγχο των παραπάνω δικαιολογητικών, σύμφωνα με τις παραγράφους 3.2 και 3.4 της παρούσας, διαπιστωθεί ότι τα στοιχεία που δηλώθηκαν στο ΕΕΕΣ είναι εκ προθέσεως απατηλά, ή ότι έχουν υποβληθεί πλαστά αποδεικτικά στοιχεία, ή αν, από τα παραπάνω δικαιολογητικά που προσκομίσθηκαν νομίμως και

⁴⁶ Παρ. 1, 2 και 12 του άρθρου 72 του ν.4412/2016.

⁴⁷ Σε περίπτωση υποβολής προσφοράς για ένα ή περισσότερα τμήματα της σύμβασης, το ύψος της εγγύησης συμμετοχής υπολογίζεται επί της εκτιμώμενης αξίας του/των προσφερομένου/ων τμήματος/τμημάτων (β' εδ. παρ. 1 άρθρου 72 ν. 4412/2016).

⁴⁸ Το ποσοστό της εγγύησης συμμετοχής δεν μπορεί να υπερβαίνει το 2% της εκτιμώμενης αξίας της σύμβασης, εκτός ΦΠΑ, με ανάλογη στρογγυλοποίηση, μη συνυπολογιζόμενων των δικαιωμάτων προαίρεσης και παράτασης της σύμβασης.

⁴⁹ Άρθρο 72 παρ. 3 εδάφιο δεύτερο του ν. 4412/2016.

⁵⁰ Άρθρο 88 σε συνδυασμό με άρθρο 72 ν. 4412/2016

εμπροθέσμως, δεν αποδεικνύεται η μη συνδρομή των λόγων αποκλεισμού της παραγράφου 2.2.3 ή η πλήρωση μιας ή περισσότερων από τις απαιτήσεις των κριτηρίων ποιοτικής επιλογής.

2.2.3 Λόγοι αποκλεισμού⁵¹

Αποκλείεται από τη συμμετοχή στην παρούσα διαδικασία σύναψης σύμβασης (διαγωνισμό) οικονομικός φορέας, εφόσον συντρέχει στο πρόσωπό του (εάν πρόκειται για μεμονωμένο φυσικό ή νομικό πρόσωπο) ή σε ένα από τα μέλη του (εάν πρόκειται για ένωση οικονομικών φορέων) ένας ή περισσότεροι από τους ακόλουθους λόγους:

2.2.3.1. Όταν υπάρχει σε βάρος του αμετάκλητη⁵² καταδικαστική απόφαση για ένα από τα ακόλουθα εγκλήματα:

α) συμμετοχή σε εγκληματική οργάνωση, όπως αυτή ορίζεται στο άρθρο 2 της απόφασης-πλαίσιο 2008/841/ΔΕΥ του Συμβουλίου της 24ης Οκτωβρίου 2008, για την καταπολέμηση του οργανωμένου εγκλήματος (ΕΕ L 300 της 11.11.2008 σ.42), και τα εγκλήματα του άρθρου 187 του Ποινικού Κώδικα (εγκληματική οργάνωση),

β) ενεργητική δωροδοκία, όπως ορίζεται στο άρθρο 3 της σύμβασης περί της καταπολέμησης της δωροδοκίας στην οποία ενέχονται υπάλληλοι των Ευρωπαϊκών Κοινοτήτων ή των κρατών-μελών της Ένωσης (ΕΕ C 195 της 25.6.1997, σ. 1) και στην παρ. 1 του άρθρου 2 της απόφασης-πλαίσιο 2003/568/ΔΕΥ του Συμβουλίου της 22ας Ιουλίου 2003, για την καταπολέμηση της δωροδοκίας στον ιδιωτικό τομέα (ΕΕ L 192 της 31.7.2003, σ. 54), καθώς και όπως ορίζεται στο εθνικό δίκαιο του οικονομικού φορέα, και τα εγκλήματα των άρθρων 159Α (δωροδοκία πολιτικών προσώπων), 236 (δωροδοκία υπαλλήλου), 237 παρ. 2-4 (δωροδοκία δικαστικών λειτουργών), 237Α παρ. 2 (εμπορία επιρροής – μεσάζοντες), 396 παρ. 2 (δωροδοκία στον ιδιωτικό τομέα) του Ποινικού Κώδικα,

γ) απάτη εις βάρος των οικονομικών συμφερόντων της Ένωσης, κατά την έννοια των άρθρων 3 και 4 της Οδηγίας (ΕΕ) 2017/1371 του Ευρωπαϊκού Κοινοβουλίου και του Συμβουλίου της 5^{ης} Ιουλίου 2017 σχετικά με την καταπολέμηση, μέσω του ποινικού δικαίου, της απάτης εις βάρος των οικονομικών συμφερόντων της Ένωσης (L 198/28.07.2017) και τα εγκλήματα των άρθρων 159Α (δωροδοκία πολιτικών προσώπων), 216 (πλαστογραφία), 236 (δωροδοκία υπαλλήλου), 237 παρ. 2-4 (δωροδοκία δικαστικών λειτουργών), 242 (ψευδής βεβαίωση, νόθευση κ.λπ.) 374 (διακεκριμένη κλοπή), 375 (υπεξαίρεση), 386 (απάτη), 386Α (απάτη με υπολογιστή), 386Β (απάτη σχετική με τις επιχορηγήσεις), 390 (απιστία) του Ποινικού Κώδικα και των άρθρων 155 επ. του Εθνικού Τελωνειακού Κώδικα (ν. 2960/2001, Α' 265), όταν αυτά στρέφονται κατά των οικονομικών συμφερόντων της Ευρωπαϊκής Ένωσης ή συνδέονται με την προσβολή αυτών των συμφερόντων, καθώς και τα εγκλήματα των άρθρων 23 (διασυνοριακή απάτη σχετικά με τον ΦΠΑ) και 24 (επικουρικές διατάξεις για την ποινική προστασία των οικονομικών συμφερόντων της Ευρωπαϊκής Ένωσης) του ν. 4689/2020 (Α' 103),

δ) τρομοκρατικά εγκλήματα ή εγκλήματα συνδεδεμένα με τρομοκρατικές δραστηριότητες, όπως ορίζονται, αντιστοίχως, στα άρθρα 3-4 και 5-12 της Οδηγίας (ΕΕ) 2017/541 του Ευρωπαϊκού Κοινοβουλίου και του Συμβουλίου της 15^{ης} Μαρτίου 2017 για την καταπολέμηση της τρομοκρατίας και την αντικατάσταση της απόφασης-πλαισίου 2002/475/ΔΕΥ του Συμβουλίου και για την τροποποίηση της απόφασης 2005/671/ΔΕΥ του Συμβουλίου (ΕΕ L 88/31.03.2017) ή ηθική αυτουργία ή συνέργεια ή απόπειρα διάπραξης εγκλήματος, όπως ορίζονται στο άρθρο 14 αυτής, και τα εγκλήματα των άρθρων 187Α και 187Β του Ποινικού Κώδικα, καθώς και τα εγκλήματα των άρθρων 32-35 του ν. 4689/2020 (Α'103),

⁵¹ Άρθρα 73 και 74 ν. 4412/2016

⁵² Επιστημαίνεται ότι η αναφορά στο ΕΕΕΣ σε “τελεσίδικη καταδικαστική απόφαση” νοείται ως “αμετάκλητη καταδικαστική απόφαση”, η δε σχετική δήλωση του οικονομικού φορέα στο Μέρος ΙΙΙ.Α. του ΕΕΕΣ αφορά μόνο σε αμετάκλητες καταδικαστικές αποφάσεις

ε) νομιμοποίηση εσόδων από παράνομες δραστηριότητες ή χρηματοδότηση της τρομοκρατίας, όπως αυτές ορίζονται στο άρθρο 1 της Οδηγίας (ΕΕ) 2015/849 του Ευρωπαϊκού Κοινοβουλίου και του Συμβουλίου της 20ης Μαΐου 2015, σχετικά με την πρόληψη της χρησιμοποίησης του χρηματοπιστωτικού συστήματος για τη νομιμοποίηση εσόδων από παράνομες δραστηριότητες ή για τη χρηματοδότηση της τρομοκρατίας, την τροποποίηση του κανονισμού (ΕΕ) αριθμ. 648/2012 του Ευρωπαϊκού Κοινοβουλίου και του Συμβουλίου, και την κατάργηση της οδηγίας 2005/60/ΕΚ του Ευρωπαϊκού Κοινοβουλίου και του Συμβουλίου και της οδηγίας 2006/70/ΕΚ της Επιτροπής (ΕΕ L 141/05.06.2015) και τα εγκλήματα των άρθρων 2 και 39 του ν. 4557/2018 (Α' 139),

στ) παιδική εργασία και άλλες μορφές εμπορίας ανθρώπων, όπως ορίζονται στο άρθρο 2 της Οδηγίας 2011/36/ΕΕ του Ευρωπαϊκού Κοινοβουλίου και του Συμβουλίου της 5ης Απριλίου 2011, για την πρόληψη και την καταπολέμηση της εμπορίας ανθρώπων και για την προστασία των θυμάτων της, καθώς και για την αντικατάσταση της απόφασης-πλαίσιο 2002/629/ΔΕΥ του Συμβουλίου (ΕΕ L 101 της 15.4.2011, σ. 1), και τα εγκλήματα του άρθρου 323Α του Ποινικού Κώδικα (εμπορία ανθρώπων).

Ο οικονομικός φορέας αποκλείεται, επίσης, όταν το πρόσωπο εις βάρος του οποίου εκδόθηκε αμετάκλητη καταδικαστική απόφαση είναι μέλος του διοικητικού, διευθυντικού ή εποπτικού οργάνου του ή έχει εξουσία εκπροσώπησης, λήψης αποφάσεων ή ελέγχου σε αυτό. Η υποχρέωση του προηγούμενου εδαφίου αφορά:

- στις περιπτώσεις εταιρειών περιορισμένης ευθύνης (Ε.Π.Ε.), ιδιωτικών κεφαλαιουχικών εταιρειών (Ι.Κ.Ε.) και προσωπικών εταιρειών (Ο.Ε. και Ε.Ε.) τους διαχειριστές.
- στις περιπτώσεις ανωνύμων εταιρειών (Α.Ε.), τον διευθύνοντα Σύμβουλο, τα μέλη του Διοικητικού Συμβουλίου, καθώς και τα πρόσωπα στα οποία με απόφαση του Διοικητικού Συμβουλίου έχει ανατεθεί το σύνολο της διαχείρισης και εκπροσώπησης της εταιρείας.
- στις περιπτώσεις Συνεταιρισμών, τα μέλη του Διοικητικού Συμβουλίου.
- σε όλες τις υπόλοιπες περιπτώσεις νομικών προσώπων, τον κατά περίπτωση νόμιμο εκπρόσωπο.

Εάν στις ως άνω περιπτώσεις (α) έως (στ) η κατά τα ανωτέρω, περίοδος αποκλεισμού δεν έχει καθοριστεί με αμετάκλητη απόφαση, αυτή ανέρχεται σε πέντε (5) έτη από την ημερομηνία της καταδίκης με αμετάκλητη απόφαση.

2.2.3.2. Στις ακόλουθες περιπτώσεις:

α) όταν ο οικονομικός φορέας έχει αθετήσει τις υποχρεώσεις του όσον αφορά στην καταβολή φόρων ή εισφορών κοινωνικής ασφάλισης και αυτό έχει διαπιστωθεί από δικαστική ή διοικητική απόφαση με τελεσίδικη και δεσμευτική ισχύ, σύμφωνα με διατάξεις της χώρας όπου είναι εγκατεστημένος ή την εθνική νομοθεσία ή

β) όταν η αναθέτουσα αρχή μπορεί να αποδείξει με τα κατάλληλα μέσα ότι ο οικονομικός φορέας έχει αθετήσει τις υποχρεώσεις του όσον αφορά την καταβολή φόρων ή εισφορών κοινωνικής ασφάλισης.

Αν ο οικονομικός φορέας είναι Έλληνας πολίτης ή έχει την εγκατάστασή του στην Ελλάδα, οι υποχρεώσεις του που αφορούν στις εισφορές κοινωνικής ασφάλισης καλύπτουν τόσο την κύρια όσο και την επικουρική ασφάλιση.

Οι υποχρεώσεις των περ. α' και β' της παρ. 2.2.3.2 θεωρείται ότι δεν έχουν αθετηθεί εφόσον δεν έχουν καταστεί ληξιπρόθεσμες ή εφόσον αυτές έχουν υπαχθεί σε δεσμευτικό διακανονισμό που τηρείται.

Δεν αποκλείεται ο οικονομικός φορέας, όταν έχει εκπληρώσει τις υποχρεώσεις του είτε καταβάλλοντας τους φόρους ή τις εισφορές κοινωνικής ασφάλισης που οφείλει, συμπεριλαμβανομένων, κατά περίπτωση, των δεδουλευμένων τόκων ή των προστίμων είτε υπαγόμενος σε δεσμευτικό διακανονισμό για την καταβολή τους στο μέτρο που τηρεί τους όρους του δεσμευτικού κανονισμού.

2.2.3.3 ΔΕΝ ΠΡΟΒΛΕΠΕΤΑΙ

2.2.3.4. Αποκλείεται⁵³ από τη συμμετοχή στη διαδικασία σύναψης της παρούσας σύμβασης, οικονομικός φορέας σε οποιαδήποτε από τις ακόλουθες καταστάσεις⁵⁴:

(α) εάν έχει αθετήσει τις υποχρεώσεις που προβλέπονται στην παρ. 2 του άρθρου 18 του ν. 4412/2016⁵⁵, περί αρχών που εφαρμόζονται στις διαδικασίες σύναψης δημοσίων συμβάσεων,

(β) εάν τελεί υπό πτώχευση ή έχει υπαχθεί σε διαδικασία ειδικής εκκαθάρισης ή τελεί υπό αναγκαστική διαχείριση από εκκαθαριστή ή από το δικαστήριο ή έχει υπαχθεί σε διαδικασία πτωχευτικού συμβιβασμού ή έχει αναστείλει τις επιχειρηματικές του δραστηριότητες ή έχει υπαχθεί σε διαδικασία εξυγίανσης και δεν τηρεί τους όρους αυτής ή εάν βρίσκεται σε οποιαδήποτε ανάλογη κατάσταση προκύπτουσα από παρόμοια διαδικασία, προβλεπόμενη σε εθνικές διατάξεις νόμου. Η αναθέτουσα αρχή μπορεί να μην αποκλείει έναν οικονομικό φορέα ο οποίος βρίσκεται σε μία εκ των καταστάσεων που αναφέρονται στην περίπτωση αυτή, υπό την προϋπόθεση ότι αποδεικνύει ότι ο εν λόγω φορέας είναι σε θέση να εκτελέσει τη σύμβαση, λαμβάνοντας υπόψη τις ισχύουσες διατάξεις και τα μέτρα για τη συνέχιση της επιχειρηματικής του λειτουργίας,⁵⁶

(γ) εάν, με την επιφύλαξη της παραγράφου 3β του άρθρου 44 του ν. 3959/2011 περί ποινικών κυρώσεων και άλλων διοικητικών συνεπειών, υπάρχουν επαρκώς εύλογες ενδείξεις που οδηγούν στο συμπέρασμα ότι ο οικονομικός φορέας συνήψε συμφωνίες με άλλους οικονομικούς φορείς με στόχο τη στρέβλωση του ανταγωνισμού,

δ) εάν μία κατάσταση σύγκρουσης συμφερόντων κατά την έννοια του άρθρου 24 του ν. 4412/2016 δεν μπορεί να θεραπευθεί αποτελεσματικά με άλλα, λιγότερο παρεμβατικά, μέσα,

(ε) εάν μία κατάσταση στρέβλωσης του ανταγωνισμού από την πρότερη συμμετοχή του οικονομικού φορέα κατά την προετοιμασία της διαδικασίας σύναψης σύμβασης, σύμφωνα με όσα ορίζονται στο άρθρο 48 του ν. 4412/2016, δεν μπορεί να θεραπευθεί με άλλα, λιγότερο παρεμβατικά, μέσα,

(στ) εάν έχει επιδείξει σοβαρή ή επαναλαμβανόμενη πλημμέλεια κατά την εκτέλεση ουσιώδους απαίτησης στο πλαίσιο προηγούμενης δημόσιας σύμβασης, προηγούμενης σύμβασης με αναθέτοντα φορέα ή προηγούμενης σύμβασης παραχώρησης που είχε ως αποτέλεσμα την πρόωρη καταγγελία της προηγούμενης σύμβασης, αποζημιώσεις ή άλλες παρόμοιες κυρώσεις,

(ζ) εάν έχει κριθεί ένοχος εκ προθέσεως σοβαρών απατηλών δηλώσεων κατά την παροχή των πληροφοριών που απαιτούνται για την εξακρίβωση της απουσίας των λόγων αποκλεισμού ή την πλήρωση των κριτηρίων επιλογής, έχει αποκρύψει τις πληροφορίες αυτές ή δεν είναι σε θέση να προσκομίσει τα δικαιολογητικά που απαιτούνται κατ' εφαρμογή της παραγράφου 2.2.9.2 της παρούσας,

(η) εάν επιχειρήσει να επηρεάσει με αθέμιτο τρόπο τη διαδικασία λήψης αποφάσεων της αναθέτουσας αρχής, να αποκτήσει εμπιστευτικές πληροφορίες που ενδέχεται να του αποφέρουν αθέμιτο πλεονέκτημα στη διαδικασία σύναψης σύμβασης ή να παράσχει με απατηλό τρόπο παραπλανητικές πληροφορίες που ενδέχεται να επηρεάσουν ουσιωδώς τις αποφάσεις που αφορούν τον αποκλεισμό, την επιλογή ή την ανάθεση,

(θ) εάν η αναθέτουσα αρχή μπορεί να αποδείξει, με κατάλληλα μέσα ότι έχει διαπράξει σοβαρό επαγγελματικό παράπτωμα, το οποίο θέτει εν αμφιβόλω την ακεραιότητά του.

⁵³ Οι λόγοι της παραγράφου 2.2.3.4 αποτελούν δυνητικούς λόγους αποκλεισμού, σύμφωνα με το άρθρο 73 παρ. 4 ν. 4412/2016. Κατά συνέπεια, η Α.Α. δύναται να επιλέξει όλους, μερικούς, ή, ενδεχομένως, και κανέναν από τους λόγους αποκλεισμού της παρ. 4, συνεκτιμώντας τα ιδιαίτερα χαρακτηριστικά της υπό ανάθεση σύμβασης (εκτιμώμενη αξία αυτής, ειδικές περιστάσεις κλπ), με σχετική πρόβλεψη στη διακήρυξη (πρβλ. αιτιολογική έκθεση νόμου 4412/2016 - άρθρο 73 παρ. 4). Επισημαίνεται, επίσης, ότι η επιλογή από την Α.Α. λόγου/ων αποκλεισμού της παρ. 4 διαμορφώνει αντιστοίχως τις επιλογές της στα σχετικά πεδία του ΕΕΕΣ, καθώς και τα μέσα απόδειξης του άρθρου 2.2.9.2.

⁵⁴ Ειδικά για τους δυνητικούς λόγους αποκλεισμού πρβλ. την Κατευθυντήρια Οδηγία 20/22-06-2017 της Αρχής (ΑΔΑ: ΩΡΞ3ΟΞΤΒ-9Ρ5). Ειδικότερα, όταν η αναθέτουσα αρχή εξετάζει τη συνδρομή των προϋποθέσεων εφαρμογής των δυνητικών λόγων αποκλεισμού που έχει συμπεριλάβει στα έγγραφα της σύμβασης, πρέπει να δίδει ιδιαίτερη προσοχή στην τήρηση της αρχής της αναλογικότητας (πρβλ και αιτιολογική σκέψη 101 της Οδηγίας 2014/24/ΕΕ).

⁵⁵ Η αθέτηση της υποχρέωσης αυτής συνιστά σοβαρό επαγγελματικό παράπτωμα του οικονομικού φορέα κατά την έννοια της περίπτωσης θ' της παραγράφου 4 του άρθρου 73. Πρβλ. άρθρο 18 παρ. 5 του ν. 4412/2106.

⁵⁶ Σχετική δήλωση του προσφέροντος οικονομικού φορέα περιλαμβάνεται στο ΕΕΕΣ

Εάν στις ως άνω περιπτώσεις (α) έως (θ) η περίοδος αποκλεισμού δεν έχει καθοριστεί με αμετάκλητη απόφαση, αυτή ανέρχεται σε τρία (3) έτη από την ημερομηνία έκδοσης πράξης που βεβαιώνει το σχετικό γεγονός.⁵⁷

2.2.3.5. ΔΕΝ ΠΡΟΒΛΕΠΕΤΑΙ

2.2.3.6. Ο οικονομικός φορέας αποκλείεται σε οποιοδήποτε χρονικό σημείο κατά τη διάρκεια της διαδικασίας σύναψης της παρούσας σύμβασης, όταν αποδεικνύεται ότι βρίσκεται, λόγω πράξεων ή παραλείψεών του, είτε πριν είτε κατά τη διαδικασία, σε μία από τις ως άνω περιπτώσεις.

2.2.3.7. Οικονομικός φορέας που εμπίπτει σε μια από τις καταστάσεις που αναφέρονται στις παραγράφους 2.2.3.1 και 2.2.3.4, εκτός από την περ. β αυτής, μπορεί να προσκομίζει στοιχεία⁵⁸, προκειμένου να αποδείξει ότι τα μέτρα που έλαβε επαρκούν για να αποδείξουν την αξιοπιστία του, παρότι συντρέχει ο σχετικός λόγος αποκλεισμού (αυτοκάθαρση). Για τον σκοπό αυτόν, ο οικονομικός φορέας αποδεικνύει ότι έχει καταβάλει ή έχει δεσμευθεί να καταβάλει αποζημίωση για ζημίες που προκλήθηκαν από το ποινικό αδίκημα ή το παράπτωμα, ότι έχει διευκρινίσει τα γεγονότα και τις περιστάσεις με ολοκληρωμένο τρόπο, μέσω ενεργού συνεργασίας με τις ερευνητικές αρχές, και έχει λάβει συγκεκριμένα τεχνικά και οργανωτικά μέτρα, καθώς και μέτρα σε επίπεδο προσωπικού κατάλληλα για την αποφυγή περαιτέρω ποινικών αδικημάτων ή παραπτωμάτων. Τα μέτρα που λαμβάνονται από τους οικονομικούς φορείς αξιολογούνται σε συνάρτηση με τη σοβαρότητα και τις ιδιαίτερες περιστάσεις του ποινικού αδικήματος ή του παραπτώματος. Εάν τα στοιχεία κριθούν επαρκή, ο εν λόγω οικονομικός φορέας δεν αποκλείεται από τη διαδικασία σύναψης σύμβασης. Αν τα μέτρα κριθούν ανεπαρκή, γνωστοποιείται στον οικονομικό φορέα το σκεπτικό της απόφασης αυτής. Οικονομικός φορέας που έχει αποκλειστεί, σύμφωνα με τις κείμενες διατάξεις, με τελεσίδικη απόφαση, σε εθνικό επίπεδο, από τη συμμετοχή σε διαδικασίες σύναψης σύμβασης ή ανάθεσης παραχώρησης δεν μπορεί να κάνει χρήση της ανωτέρω δυνατότητας κατά την περίοδο του αποκλεισμού που ορίζεται στην εν λόγω απόφαση⁵⁹.

2.2.3.8. Η απόφαση για την διαπίστωση της επάρκειας ή μη των επανορθωτικών μέτρων κατά την προηγούμενη παράγραφο εκδίδεται σύμφωνα με τα οριζόμενα στις παρ. 8 και 9 του άρθρου 73 του ν. 4412/2016⁶⁰.

2.2.3.9. Οικονομικός φορέας, σε βάρος του οποίου έχει επιβληθεί η κύρωση του οριζόντιου αποκλεισμού σύμφωνα με τις κείμενες διατάξεις και για το χρονικό διάστημα που αυτή ορίζει, αποκλείεται από την παρούσα διαδικασία σύναψης της σύμβασης.

Κριτήρια Επιλογής⁶¹

⁵⁷ Παρ. 10 του άρθρου 73 ν.4412/2016.Επίσης, πρβλ. υπ' αριθμ. πρωτ. 6271/30-11-2018 έγγραφο της Αρχής (ΑΔΑ Ψ3Κ8ΟΞΤΒ-09Β) σχετικά με την απόφαση ΔΕΕ της 24 Οκτωβρίου 2018 στην υπόθεση C-124/2017.

⁵⁸ Σχετικά με την προσκόμιση αποδείξεων για τα επανορθωτικά μέτρα βλ. την απόφαση της 14ης Ιανουαρίου 2021 του ΔΕΕ στην υπόθεση C-387/19

⁵⁹ Παρ. 7 άρθρου 73 ν. 4412/2016.

⁶⁰ Πρβλ. απόφαση υπ' αριθμ. 49341 -19/05/2020 (ΦΕΚ 385 τεύχος ΥΟΔΔ, 25-05-2020), η οποία εξακολουθεί να ισχύει έως την έκδοση της απόφασης της παρ. 9 του άρθρου 73 του ν. 4412/2016.

⁶¹ Επισημαίνεται ότι όλα τα κριτήρια επιλογής είναι προαιρετικά, τίθενται στην παρούσα διακήρυξη κατά την κρίση και τη διακριτική ευχέρεια της Α.Α. και πρέπει να σχετίζονται και να είναι ανάλογα με το αντικείμενο της σύμβασης (άρθρο 75 παρ. 1 του ν. 4412/2016). Επιπλέον, οι Α.Α. μπορούν να επιβάλλουν στους οικονομικούς φορείς ως απαιτήσεις συμμετοχής μόνο τα κριτήρια που αναφέρονται στις παραγράφους 2.2.4, 2.2.5 και 2.2.6. Έχουν τη δυνατότητα, κατά συνέπεια, να επιλέξουν ένα, περισσότερα ή όλα ενδεχομένως τα ως άνω κριτήρια επιλογής, συνεκτιμώντας τα ιδιαίτερα χαρακτηριστικά της υπό ανάθεση σύμβασης (εκτιμώμενη αξία αυτής, ειδικές περιστάσεις κλπ), με σχετική πρόβλεψη στη διακήρυξη. Οι Α.Α. διαμορφώνουν αντίστοιχα τα πεδία του ΕΕΕΣ, σύμφωνα με την παράγραφο 2.2.9., καθώς και τα μέσα

2.2.4 Καταλληλότητα άσκησης επαγγελματικής δραστηριότητας⁶²

Οι οικονομικοί φορείς που συμμετέχουν στη διαδικασία σύναψης της παρούσας σύμβασης απαιτείται να ασκούν εμπορική ή βιομηχανική ή βιοτεχνική δραστηριότητα συναφή με το αντικείμενο της προμήθειας.

Οι οικονομικοί φορείς που είναι εγκατεστημένοι σε κράτος μέλος της Ευρωπαϊκής Ένωσης απαιτείται να είναι εγγεγραμμένοι σε ένα από τα επαγγελματικά ή εμπορικά μητρώα που τηρούνται στο κράτος εγκατάστασής τους ή να ικανοποιούν οποιαδήποτε άλλη απαίτηση ορίζεται στο Παράρτημα XI του Προσαρτήματος Α' του ν. 4412/2016.

Στην περίπτωση οικονομικών φορέων εγκατεστημένων σε κράτος μέλους του Ευρωπαϊκού Οικονομικού Χώρου (Ε.Ο.Χ) ή σε τρίτες χώρες που προσχωρήσει στη ΣΔΣ, ή σε τρίτες χώρες που δεν εμπίπτουν στην προηγούμενη περίπτωση και έχουν συνάψει διμερείς ή πολυμερείς συμφωνίες με την Ένωση σε θέματα διαδικασιών ανάθεσης δημοσίων συμβάσεων, απαιτείται να είναι εγγεγραμμένοι σε αντίστοιχα επαγγελματικά ή εμπορικά μητρώα.

Οι εγκατεστημένοι στην Ελλάδα οικονομικοί φορείς απαιτείται να είναι εγγεγραμμένοι στο Βιοτεχνικό ή Εμπορικό ή Βιομηχανικό Επιμελητήριο και έχουν το δικαίωμα κατασκευής ή και εμπορίας των προς προμήθεια ειδών⁶³

2.2.5 Οικονομική και χρηματοοικονομική επάρκεια⁶⁴

Όσον αφορά την οικονομική και χρηματοοικονομική επάρκεια για την παρούσα διαδικασία σύναψης σύμβασης ο οικονομικός φορέας θα δηλώσει στο ΕΕΕΣ ότι διαθέτει τις ακόλουθες ελάχιστες απαιτήσεις :

2.2.5.1 Μία (1) βεβαίωση τραπεζής για την χρηματοπιστωτική επάρκεια της επιχείρησης του προσφέροντα εκδοθείσα κατά το τρέχον έτος του διαγωνισμού η οποία θα καλύπτει τον προϋπολογισμό της σύμβασης με ΦΠΑ.

2.2.5.2 Μέσο ετήσιο (γενικό) κύκλο εργασιών των τριών (3) προηγούμενων του έτους διενέργειας του διαγωνισμού οικονομικών χρήσεων, τουλάχιστον ίσος με το διπλάσιο της εκτιμώμενης αξίας της παρούσας σύμβασης με ΦΠΑ, δηλαδή τουλάχιστον ίσος με 566.000 €.

2.2.5.3 Μέσο ετήσιο (ειδικό) κύκλο εργασιών στον τομέα δραστηριοτήτων που καλύπτεται από τη σύμβαση για κάθε είδος, των τριών (3) προηγούμενων του έτους διενέργειας του διαγωνισμού οικονομικών χρήσεων, τουλάχιστον ίσος με την εκτιμώμενη αξία της παρούσας σύμβασης με ΦΠΑ δηλαδή τουλάχιστον ίσος με 283.000 €.

Σε περίπτωση ένωσης οικονομικών φορέων, οι παραπάνω ελάχιστες απαιτήσεις καλύπτονται αθροιστικά από τα μέλη της ένωσης.

2.2.6 Τεχνική και επαγγελματική ικανότητα⁶⁵

Όσον αφορά στην τεχνική και επαγγελματική ικανότητα για την παρούσα διαδικασία σύναψης σύμβασης, οι οικονομικοί φορείς απαιτείται:

απόδειξης του άρθρου 2.2.9.2. Πρβλ. και την Κατευθυντήρια Οδηγία 13 της Ε.Α.Α.ΔΗ.ΣΥ. "Κριτήρια ποιοτικής επιλογής δημοσίων συμβάσεων και έλεγχος καταλληλότητας: ειδικά η οικονομική και χρηματοοικονομική επάρκεια και η τεχνική και επαγγελματική ικανότητα" (ΑΔΑ ΩΒΥ7ΟΞΤΒ-ΤΛ7) και ειδικότερα τις Ενότητες III και IV παρ. 1 όπου παρατίθενται σχετικά παραδείγματα.

⁶² Άρθρο 75 παρ. 2 ν. 4412/2016.

⁶³ Παράρτημα XI Προσαρτήματος Α ν. 4412/2016.

⁶⁴ Άρθρο 75 παρ. 3 ν. 4412/2016. Επισημαίνεται, περαιτέρω, ότι οι Α.Α. μπορούν (χωρίς αυτό να είναι υποχρεωτικό) να διαμορφώσουν την παρούσα παράγραφο είτε απαιτώντας, ως προς τα κριτήρια που επιλέγουν, ελάχιστα επίπεδα οικονομικής και χρηματοοικονομικής επάρκειας, τα οποία πρέπει να καλύπτουν οι προσφέροντες οικονομικοί φορείς με αναφορά σε συγκεκριμένα μεγέθη (π.χ. κύκλος εργασιών 200.000 ευρώ τα 3 τελευταία έτη), είτε ζητώντας από τους οικονομικούς φορείς να δηλώσουν τις ζητούμενες πληροφορίες αναφέροντας τη μεθοδολογία με την οποία θα αξιολογήσουν τις πληροφορίες αυτές.

⁶⁵ Άρθρο 75 παρ. 4 ν. 4412/2016.

α) Κατά τη διάρκεια των **τριών (3) τελευταίων ετών (2019-2020-2021)**, να έχουν εκτελέσει **μια (1) τουλάχιστον σύμβαση που να περιλαμβάνει προμήθεια δύο (2) τουλάχιστον ίδιων ή παρόμοιων πράσινων περιπτέρων ανακύκλωσης, συνολικού ποσού ίσου ή μεγαλύτερου από 100.000,00 € χωρίς Φ.Π.Α.** Εάν ο οικονομικός φορέας λειτουργεί ή ασκεί επιχειρηματική δραστηριότητα για χρονικό διάστημα μικρότερο των τελευταίων **τριών (3) ετών 2019-2020-2021**, τότε θα πρέπει να καλύπτει την παραπάνω απαίτηση για τα συμπληρωμένα έτη λειτουργίας.⁶⁶

β) Να διαθέτουν **άδεια συνεργείου επισκευής και συντήρησης τέτοιου εξοπλισμού.**

γ) Να διαθέτουν **κινητό συνεργείο αντιμετώπισης βλαβών/τεχνικής υποστήριξης.**

δ) Να διαθέτουν **κατάλληλο προσωπικό (τουλάχιστον 3 άτομα), για την εκτέλεση των εργασιών αποκατάστασης βλαβών/τεχνικής υποστήριξης στον υπό προμήθεια εξοπλισμό.**

Σε περίπτωση που ο υποψήφιος ανάδοχος αποτελεί Ένωση, επιτρέπεται η μερική κάλυψη της απαίτησης από κάθε μέλος της Ένωσης, αρκεί όμως συνολικά αυτή να καλύπτεται από την Ένωση.

2.2.7 Πρότυπα διασφάλισης ποιότητας και πρότυπα περιβαλλοντικής διαχείρισης⁶⁷

Οι οικονομικοί φορείς για την παρούσα διαδικασία σύναψης σύμβασης οφείλουν να συμμορφώνονται με τα παρακάτω Πρότυπα:

- **ISO 9001:2015 για τη Διαχείριση Ποιότητας,**
- **ISO 14001:2105 για τη Περιβαλλοντική Παρακολούθηση της Υγείας και Ασφάλειας στην Εργασία,**
- **ISO 45001:2018 Διαχείρισης Υγιεινής και Ασφάλειας και την Εργασία,**
- **ISO 27001:2013 για τη Διαχείριση Ασφαλείας Πληροφοριών,**
- **ISO 22301:2012, για την Επιχειρηματική Συνέχεια.**

Με πεδίο εφαρμογής τον σχεδιασμό, παραγωγή, πώληση και τεχνική υποστήριξη μηχανολογικού εξοπλισμού επεξεργασίας Α.Σ.Α. και συναφούς εξοπλισμού.

Η αναθέτουσα αρχή αναγνωρίζει ισοδύναμα πιστοποιητικά που έχουν εκδοθεί από φορείς διαπιστευμένους από ισοδύναμους Οργανισμούς διαπίστευσης, εδρεύοντες και σε άλλα κράτη - μέλη. Επίσης, κάνει δεκτά άλλα αποδεικτικά στοιχεία για ισοδύναμα μέτρα διασφάλισης ποιότητας, εφόσον ο ενδιαφερόμενος οικονομικός φορέας δεν είχε τη δυνατότητα να αποκτήσει τα εν λόγω πιστοποιητικά εντός των σχετικών προθεσμιών για λόγους για τους οποίους δεν ευθύνεται ο ίδιος, υπό την προϋπόθεση ότι ο οικονομικός φορέας αποδεικνύει ότι τα προτεινόμενα μέτρα διασφάλισης ποιότητας πληρούν τα απαιτούμενα πρότυπα διασφάλισης ποιότητας.

2.2.8 Στήριξη στην ικανότητα τρίτων – Υπεργολαβία

2.2.8.1. Στήριξη στην ικανότητα τρίτων⁶⁸

Οι οικονομικοί φορείς μπορούν, όσον αφορά στα κριτήρια της οικονομικής και χρηματοοικονομικής επάρκειας (της παραγράφου 2.2.5) και τα σχετικά με την τεχνική και επαγγελματική ικανότητα (της παραγράφου 2.2.6), να στηρίζονται στις ικανότητες άλλων φορέων, ασχέτως της νομικής φύσης των δεσμών τους με αυτούς⁶⁹. Στην περίπτωση αυτή, αποδεικνύουν ότι θα έχουν στη διάθεσή τους τους αναγκαίους πόρους, με την προσκόμιση της σχετικής δέσμευσης των φορέων στην ικανότητα των οποίων στηρίζονται.

⁶⁶ Οι Α.Α. μπορούν να ζητούν έως τρία έτη και να λαμβάνουν υπόψη στοιχεία συμβάσεων που εκτελέστηκαν/παραδόθηκαν πριν από την τελευταία τριετία.

⁶⁷ Άρθρο 82 ν. 4412/2016. Επισημαίνεται ότι τα πρότυπα είναι προαιρετικά, ήτοι τίθενται στην παρούσα διακήρυξη, κατά την κρίση και τη διακριτική ευχέρεια της Α.Α. και πρέπει να σχετίζονται και να είναι ανάλογα με το αντικείμενο της σύμβασης.

⁶⁸ Άρθρο 78 ν. 4412/2016

⁶⁹ Δύνανται, επίσης, να στηρίζονται και στις ικανότητες του/ των υπεργολάβων, στους οποίους προτίθενται να αναθέσουν την εκτέλεση τμήματος/ τμημάτων της υπό ανάθεσης σύμβασης.

Όταν οι οικονομικοί φορείς στηρίζονται στις ικανότητες άλλων φορέων όσον αφορά τα κριτήρια που σχετίζονται με την απαιτούμενη με τη διακήρυξη οικονομική και χρηματοοικονομική επάρκεια, οι εν λόγω οικονομικοί φορείς και αυτοί στους οποίους στηρίζονται είναι από κοινού υπεύθυνοι για την εκτέλεση της σύμβασης.

Υπό τους ίδιους όρους οι ενώσεις οικονομικών φορέων μπορούν να στηρίζονται στις ικανότητες των συμμετεχόντων στην ένωση ή άλλων φορέων.

Η αναθέτουσα αρχή ελέγχει αν οι φορείς, στις ικανότητες των οποίων προτίθεται να στηριχθεί ο οικονομικός φορέας, πληρούν κατά περίπτωση τα σχετικά κριτήρια επιλογής και εάν συντρέχουν λόγοι αποκλεισμού της παραγράφου 2.2.3.. Ο οικονομικός φορέας υποχρεούται να αντικαταστήσει έναν φορέα στην ικανότητα του οποίου στηρίζεται, εφόσον ο τελευταίος δεν πληροί το σχετικό κριτήριο επιλογής ή για τον οποίο συντρέχουν λόγοι αποκλεισμού, εντός προθεσμίας τριάντα (30) ημερών από την σχετική πρόσκληση της αναθέτουσας αρχής, η οποία απευθύνεται στον οικονομικό φορέα μέσω της λειτουργικότητας «Επικοινωνία» του ΕΣΗΔΗΣ. Ο φορέας που αντικαθιστά φορέα του προηγούμενου εδαφίου δεν επιτρέπεται να αντικατασταθεί εκ νέου.

2.2.8.2. Υπεργολαβία

Ο οικονομικός φορέας αναφέρει στην προσφορά του το τμήμα της σύμβασης που προτίθεται να αναθέσει υπό μορφή υπεργολαβίας σε τρίτους, καθώς και τους υπεργολάβους που προτείνει. Στην περίπτωση που ο προσφέρων αναφέρει στην προσφορά του ότι προτίθεται να αναθέσει τμήμα(τα) της σύμβασης υπό μορφή υπεργολαβίας σε τρίτους σε ποσοστό που υπερβαίνει το τριάντα τοις εκατό (30%) της συνολικής αξίας της σύμβασης, η αναθέτουσα αρχή ελέγχει ότι δεν συντρέχουν οι λόγοι αποκλεισμού της παραγράφου 2.2.3 της παρούσας⁷⁰. Ο οικονομικός φορέας υποχρεούται να αντικαταστήσει έναν υπεργολάβο, εφόσον συντρέχουν στο πρόσωπό του λόγοι αποκλεισμού της ως άνω παραγράφου 2.2.3..

2.2.9 Κανόνες απόδειξης ποιοτικής επιλογής

Το δικαίωμα συμμετοχής των οικονομικών φορέων και οι όροι και προϋποθέσεις συμμετοχής τους, όπως ορίζονται στις παραγράφους 2.2.1 έως 2.2.8, κρίνονται κατά την υποβολή της προσφοράς δια του ΕΕΕΣ, κατά τα οριζόμενα στην παράγραφο 2.2.9.1, κατά την υποβολή των δικαιολογητικών της παραγράφου 2.2.9.2 και κατά τη σύναψη της σύμβασης δια της υπεύθυνης δήλωσης, της περ. δ' της παρ. 3 του άρθρου 105 του ν. 4412/2016.

Στην περίπτωση που ο οικονομικός φορέας στηρίζεται στις ικανότητες άλλων φορέων, σύμφωνα με την παράγραφο 2.2.8. της παρούσας, οι φορείς στην ικανότητα των οποίων στηρίζεται υποχρεούνται να αποδεικνύουν, κατά τα οριζόμενα στις παραγράφους 2.2.9.1 και 2.2.9.2, ότι δεν συντρέχουν οι λόγοι αποκλεισμού της παραγράφου 2.2.3 της παρούσας και ότι πληρούν τα σχετικά κριτήρια επιλογής κατά περίπτωση⁷¹.

Στην περίπτωση που ο οικονομικός φορέας αναφέρει στην προσφορά του ότι προτίθεται να αναθέσει τμήμα(τα) της σύμβασης υπό μορφή υπεργολαβίας σε τρίτους σε ποσοστό που υπερβαίνει το τριάντα τοις εκατό (30%) της συνολικής αξίας της σύμβασης, οι υπεργολάβοι υποχρεούνται να αποδεικνύουν, κατά τα οριζόμενα στις παραγράφους 2.2.9.1 και 2.2.9.2, ότι δεν συντρέχουν οι λόγοι αποκλεισμού της παραγράφου 2.2.3 της παρούσας⁷².

Αν επέλθουν μεταβολές στις προϋποθέσεις τις οποίες οι προσφέροντες δηλώσουν ότι πληρούν, σύμφωνα με το παρόν άρθρο, οι οποίες επέλθουν ή για τις οποίες λάβουν γνώση μετά την συμπλήρωση του

⁷⁰ Ο όρος αυτός μπορεί να τεθεί, κατά την κρίση της αναθέτουσας αρχής, και στην περίπτωση ποσοστού μικρότερου του 30% της εκτιμώμενης αξίας της σύμβασης (πρβλ. παρ. 5 άρθρου 131 του ν. 4412/2016).

⁷¹ Άρθρο 78 παρ. 1 ν. 4412/2016.

⁷² Άρθρο 131 παρ. 6 ν. 4412/2016

ΕΕΕΣ και μέχρι την ημέρα της έγγραφης πρόσκλησης για την σύναψη του συμφωνητικού οι προσφέροντες οφείλουν να ενημερώσουν αμελλητί την αναθέτουσα αρχή⁷³.

2.2.9.1 Προκαταρκτική απόδειξη κατά την υποβολή προσφορών

Προς προκαταρκτική απόδειξη ότι οι προσφέροντες οικονομικοί φορείς: α) δεν βρίσκονται σε μία από τις καταστάσεις της παραγράφου 2.2.3 και β) πληρούν τα σχετικά κριτήρια επιλογής των παραγράφων 2.2.4, 2.2.5, 2.2.6 και 2.2.7 της παρούσης, προσκομίζουν κατά την υποβολή της προσφοράς τους, ως δικαιολογητικό συμμετοχής, το προβλεπόμενο από το άρθρο 79 παρ. 1 και 3 του ν. 4412/2016 Ευρωπαϊκό Ενιαίο Έγγραφο Σύμβασης (ΕΕΕΣ), σύμφωνα με το επισυναπτόμενο στην παρούσα Παράρτημα IV το οποίο ισοδυναμεί με ενημερωμένη υπεύθυνη δήλωση, με τις συνέπειες του ν. 1599/1986. Το ΕΕΕΣ⁷⁴ καταρτίζεται βάσει του τυποποιημένου εντύπου του Παραρτήματος 2 του Κανονισμού (ΕΕ) 2016/7 και συμπληρώνεται από τους προσφέροντες οικονομικούς φορείς σύμφωνα με τις οδηγίες του Παραρτήματος 1.⁷⁵

Το ΕΕΕΣ φέρει υπογραφή με ημερομηνία εντός του χρονικού διαστήματος κατά το οποίο μπορούν να υποβάλλονται προσφορές. Αν στο διάστημα που μεσολαβεί μεταξύ της ημερομηνίας υπογραφής του ΕΕΕΣ και της καταληκτικής ημερομηνίας υποβολής προσφορών έχουν επέλθει μεταβολές στα δηλωθέντα στοιχεία, εκ μέρους του, στο ΕΕΕΣ, ο οικονομικός φορέας αποσύρει την προσφορά του, χωρίς να απαιτείται απόφαση της αναθέτουσας αρχής. Στη συνέχεια μπορεί να την υποβάλει εκ νέου με επίκαιρο ΕΕΕΣ.⁷⁶

Ο οικονομικός φορέας δύναται να διευκρινίζει τις δηλώσεις και πληροφορίες που παρέχει στο ΕΕΕΣ με συνοδευτική υπεύθυνη δήλωση, την οποία υποβάλλει μαζί με αυτό.⁷⁷

Κατά την υποβολή του ΕΕΕΣ, καθώς και της συνοδευτικής υπεύθυνης δήλωσης, είναι δυνατή, με μόνη την υπογραφή του κατά περίπτωση εκπροσώπου του οικονομικού φορέα, η προκαταρκτική απόδειξη των λόγων αποκλεισμού που αναφέρονται στην παράγραφο 2.2.3 της παρούσας, για το σύνολο των φυσικών προσώπων που είναι μέλη του διοικητικού, διευθυντικού ή εποπτικού οργάνου του ή έχουν εξουσία εκπροσώπησης, λήψης αποφάσεων ή ελέγχου σε αυτόν.

Ως εκπρόσωπος του οικονομικού φορέα νοείται ο νόμιμος εκπρόσωπος αυτού, όπως προκύπτει από το ισχύον καταστατικό ή το πρακτικό εκπροσώπησης του κατά το χρόνο υποβολής της προσφοράς ή το αρμοδίως εξουσιοδοτημένο φυσικό πρόσωπο να εκπροσωπεί τον οικονομικό φορέα για διαδικασίες σύναψης συμβάσεων ή για συγκεκριμένη διαδικασία σύναψης σύμβασης.

Στην περίπτωση υποβολής προσφοράς από ένωση οικονομικών φορέων το ΕΕΕΣ υποβάλλεται χωριστά από κάθε μέλος της ένωσης. Στο ΕΕΕΣ απαραίτητως πρέπει να προσδιορίζεται η έκταση και το είδος της συμμετοχής του (συμπεριλαμβανομένης της κατανομής αμοιβής μεταξύ τους) κάθε μέλους της ένωσης, καθώς και ο εκπρόσωπος/συντονιστής αυτής.⁷⁸

Ο οικονομικός φορέας φέρει την ειδική υποχρέωση, να δηλώσει, μέσω του ΕΕΕΣ,⁷⁹ την κατάστασή του σε σχέση με τους λόγους που προβλέπονται στο άρθρο 73 του ν. 4412/2016 και την παράγραφο 2.2.3 της

⁷³ Άρθρο 104 σε συνδυασμό με τις παρ. 4 και 5 του άρθρου 105 του ν. 4412/2016

⁷⁴ Το ΕΕΕΣ περιλαμβάνει τα ακόλουθα Μέρη: Μέρος I Πληροφορίες σχετικά με τη διαδικασία σύναψης σύμβασης και την αναθέτουσα αρχή, Μέρος II Πληροφορίες σχετικά με τον οικονομικό φορέα, Μέρος III Κριτήρια αποκλεισμού, Μέρος IV Κριτήρια Επιλογής, Μέρος VI Τελικές δηλώσεις.

⁷⁵ Από τις 2-5-2019, παρέχεται η ηλεκτρονική υπηρεσία [Promitheus ESPDint \(https://espdint.eprocurement.gov.gr/\)](https://espdint.eprocurement.gov.gr/) που προσφέρει τη δυνατότητα ηλεκτρονικής σύνταξης και διαχείρισης του Ευρωπαϊκού Ενιαίου Εγγράφου Σύμβασης (ΕΕΕΣ). Μπορείτε να δείτε τη σχετική ανακοίνωση στη Διαδικτυακή Πύλη του ΕΣΗΔΗΣ www.promitheus.gov.gr Πρβλ και το Διορθωτικό (Επίσημη Εφημερίδα της Ευρωπαϊκής Ένωσης L 17/65 της 23ης Ιανουαρίου 2018) στον Εκτελεστικό Κανονισμό (ΕΕ) 2016/7 για την καθιέρωση του τυποποιημένου εντύπου για το Ευρωπαϊκό Ενιαίο Έγγραφο Προμήθειας, με το οποίο επιλύθηκαν τα σχετικά ζητήματα ορολογίας που υπήρχαν στο αρχικό επίσημο ελληνικό κείμενο του Εκτελεστικού Κανονισμού, Μπορείτε να δείτε το σχετικό Διορθωτικό στην ακόλουθη διαδρομή [https://eur-lex.europa.eu/legal-content/EL/TXT/HTML/?uri=CELEX:32016R0007R\(01\)&from=EL](https://eur-lex.europa.eu/legal-content/EL/TXT/HTML/?uri=CELEX:32016R0007R(01)&from=EL)

⁷⁶ Άρθρο 79Α παρ. 4 του ν. 4412/2016

⁷⁷ Άρθρο 79 παρ. 9 του ν. 4412/2016

⁷⁸ Άρθρο 96 παρ. 7 του ν. 4412/2016

⁷⁹ βλ. Δ.Ε.Ε. απόφαση της 19.6.2019, Meca, C-41/18, EU:C:2019:507, σκ. 28

παρούσης⁸⁰ και ταυτόχρονα να επικαλεσθεί και τυχόν ληφθέντα μέτρα προς αποκατάσταση της αξιοπιστίας του.

Ιδίως επισημαίνεται ότι κατά την απάντηση οικονομικού φορέα στο σχετικό πεδίο του ΕΕΕΣ για τυχόν σύναψη συμφωνιών με άλλους οικονομικούς φορείς με στόχο τη στρέβλωση του ανταγωνισμού, η συνδρομή περιστάσεων, όπως η πάροδος της τριετούς περιόδου της ισχύος του λόγου αποκλεισμού (παραγράφου 10 του άρθρου 73) ή η εφαρμογή της διάταξης της παραγράφου 3β του άρθρου 44 του ν. 3959/2011, σύμφωνα με την περ. γ της παραγράφου 2.2.3.4 της παρούσης, αναλύεται στο σχετικό πεδίο που προβάλλει κατόπιν θετικής απάντησης⁸¹.

Όσον αφορά στις υποχρεώσεις του ως προς την καταβολή φόρων ή εισφορών κοινωνικής ασφάλισης (περ. α' και β' της παρ. 2 του άρθρου 73 του ν. 4412/2016) αυτές θεωρείται ότι δεν έχουν αθετηθεί εφόσον δεν έχουν καταστεί ληξιπρόθεσμες ή εφόσον έχουν υπαχθεί σε δεσμευτικό διακανονισμό που τηρείται. Στην περίπτωση αυτή, ο οικονομικός φορέας δεν υποχρεούται να απαντήσει καταφατικά στο σχετικό πεδίο του ΕΕΕΣ με το οποίο ερωτάται εάν ο οικονομικός φορέας έχει ανεκπλήρωτες υποχρεώσεις όσον αφορά στην καταβολή φόρων ή εισφορών κοινωνικής ασφάλισης ή, κατά περίπτωση, εάν έχει αθετήσει τις παραπάνω υποχρεώσεις του⁸².

2.2.9.2 Αποδεικτικά μέσα⁸³

A. Για την απόδειξη της μη συνδρομής λόγων αποκλεισμού κατ' άρθρο 2.2.3 και της πλήρωσης των κριτηρίων ποιοτικής επιλογής κατά τις παραγράφους 2.2.4, 2.2.5, 2.2.6 και 2.2.7, οι οικονομικοί φορείς προσκομίζουν τα δικαιολογητικά του παρόντος. Η προσκόμιση των εν λόγω δικαιολογητικών γίνεται κατά τα οριζόμενα στο άρθρο 3.2 από τον προσωρινό ανάδοχο. Η αναθέτουσα αρχή μπορεί να ζητεί από προσφέροντες, σε οποιοδήποτε χρονικό σημείο κατά τη διάρκεια της διαδικασίας, να υποβάλλουν όλα ή ορισμένα δικαιολογητικά, όταν αυτό απαιτείται για την ορθή διεξαγωγή της διαδικασίας.

Οι οικονομικοί φορείς δεν υποχρεούνται να υποβάλλουν δικαιολογητικά ή άλλα αποδεικτικά στοιχεία, αν και στο μέτρο που η αναθέτουσα αρχή έχει τη δυνατότητα να λαμβάνει τα πιστοποιητικά ή τις συναφείς πληροφορίες απευθείας μέσω πρόσβασης σε εθνική βάση δεδομένων σε οποιοδήποτε κράτος - μέλος της Ένωσης, η οποία διατίθεται δωρεάν, όπως εθνικό μητρώο συμβάσεων, εικονικό φάκελο επιχείρησης, ηλεκτρονικό σύστημα αποθήκευσης εγγράφων ή σύστημα προεπιλογής. Η δήλωση για την πρόσβαση σε εθνική βάση δεδομένων εμπεριέχεται στο Ευρωπαϊκό Ενιαίο Έγγραφο Σύμβασης (ΕΕΕΣ), στο οποίο περιέχονται επίσης οι πληροφορίες που απαιτούνται για τον συγκεκριμένο σκοπό, όπως η ηλεκτρονική διεύθυνση της βάσης δεδομένων, τυχόν δεδομένα αναγνώρισης και, κατά περίπτωση, η απαραίτητη δήλωση συναίνεσης.

Οι οικονομικοί φορείς δεν υποχρεούνται να υποβάλουν δικαιολογητικά, όταν η αναθέτουσα αρχή που έχει αναθέσει τη σύμβαση διαθέτει ήδη τα ως άνω δικαιολογητικά και αυτά εξακολουθούν να ισχύουν⁸⁴.

Τα δικαιολογητικά του παρόντος υποβάλλονται και γίνονται αποδεκτά σύμφωνα με την παράγραφο 2.4.2.5. και 3.2 της παρούσας.

Τα αποδεικτικά έγγραφα συντάσσονται στην ελληνική γλώσσα ή συνοδεύονται από επίσημη μετάφρασή τους στην ελληνική γλώσσα σύμφωνα με την παράγραφο 2.1.4.

⁸⁰ Βλ. ενδεικτικά ΣτΕ 754/2020, 753/2020 (Δ' Τμήμα)

⁸¹ Παρ. 1 του άρθρου 79 του ν. 4412/2016, όπως τροποποιήθηκε με την παρ. 5 του άρθρου 235 του ν. 4635/2019.

⁸² Παρ. 2^Α άρθρου 73 σε συνδυασμό με την παρ. 8 του άρθρου 79 του ν. 4412/2016

⁸³ Άρθρο 80 ν. 4412/2016. Επισημαίνεται, περαιτέρω ότι η Α.Α. ζητάει από τους οικονομικούς φορείς να προσκομίσουν μόνο εκείνα τα αποδεικτικά μέσα που ανταποκρίνονται στους λόγους αποκλεισμού και στα κριτήρια επιλογής που έχει ορίσει στις παραγράφους 2.2.3 έως 2.2.8 της παρούσας. Εάν, για παράδειγμα, δεν απαιτήσει ελάχιστα επίπεδα χρηματοοικονομικής επάρκειας των οικονομικών φορέων, τότε δεν θα ζητήσει ούτε τα αποδεικτικά μέσα της παρ. Β.3 της παρούσας

⁸⁴ Άρθρο 79 παρ. 6 ν. 4412/2016.

B. 1. Για την απόδειξη της μη συνδρομής των λόγων αποκλεισμού της παραγράφου 2.2.3 οι προσφέροντες οικονομικοί φορείς προσκομίζουν αντίστοιχα τα δικαιολογητικά που αναφέρονται παρακάτω.

Αν το αρμόδιο για την έκδοση των ανωτέρω κράτος-μέλος ή χώρα δεν εκδίδει τέτοιου είδους έγγραφα ή πιστοποιητικά ή όπου το έγγραφο ή τα πιστοποιητικά αυτά δεν καλύπτουν όλες τις περιπτώσεις που αναφέρονται στις παραγράφους 2.2.3.1 και 2.2.3.2 περ. α' και β', καθώς και στην περ. β' της παραγράφου 2.2.3.4, τα έγγραφα ή τα πιστοποιητικά μπορεί να αντικαθίστανται από ένορκη βεβαίωση ή, στα κράτη - μέλη ή στις χώρες όπου δεν προβλέπεται ένορκη βεβαίωση, από υπεύθυνη δήλωση του ενδιαφερομένου ενώπιον αρμόδιας δικαστικής ή διοικητικής αρχής, συμβολαιογράφου ή αρμόδιου επαγγελματικού ή εμπορικού οργανισμού του κράτους - μέλους ή της χώρας καταγωγής ή της χώρας όπου είναι εγκατεστημένος ο οικονομικός φορέας. Οι αρμόδιες δημόσιες αρχές παρέχουν, όπου κρίνεται αναγκαίο, επίσημη δήλωση στην οποία αναφέρεται ότι δεν εκδίδονται τα έγγραφα ή τα πιστοποιητικά της παρούσας παραγράφου ή ότι τα έγγραφα αυτά δεν καλύπτουν όλες τις περιπτώσεις που αναφέρονται στις παραγράφους 2.2.3.1 και 2.2.3.2 περ. α' και β', καθώς και στην περ. β' της παραγράφου 2.2.3.4. Οι επίσημες δηλώσεις καθίστανται διαθέσιμες μέσω του επιγραμμικού αποθετηρίου πιστοποιητικών (e-Certis) του άρθρου 81 του ν. 4412/2016.

Ειδικότερα οι οικονομικοί φορείς προσκομίζουν:

α) για την παράγραφο 2.2.3.1 απόσπασμα του σχετικού μητρώου, όπως του ποινικού μητρώου ή, ελλείψει αυτού, ισοδύναμο έγγραφο που εκδίδεται από αρμόδια δικαστική ή διοικητική αρχή του κράτους-μέλους ή της χώρας καταγωγής ή της χώρας όπου είναι εγκατεστημένος ο οικονομικός φορέας, από το οποίο προκύπτει ότι πληρούνται αυτές οι προϋποθέσεις, που να έχει εκδοθεί έως τρεις (3) μήνες πριν από την υποβολή του.

Η υποχρέωση προσκόμισης του ως άνω αποσπάσματος αφορά και στα μέλη του διοικητικού, διευθυντικού ή εποπτικού οργάνου του εν λόγω οικονομικού φορέα ή στα πρόσωπα που έχουν εξουσία εκπροσώπησης, λήψης αποφάσεων ή ελέγχου σε αυτό κατά τα ειδικότερα αναφερόμενα στην ως άνω παράγραφο 2.2.3.1,

β) για την παράγραφο 2.2.3.2 πιστοποιητικό που εκδίδεται από την αρμόδια αρχή του οικείου κράτους - μέλους ή χώρας, που να είναι εν ισχύ κατά το χρόνο υποβολής του, άλλως, στην περίπτωση που δεν αναφέρεται σε αυτό χρόνος ισχύος, που να έχει εκδοθεί έως τρεις (3) μήνες πριν από την υποβολή του·

Ιδίως οι οικονομικοί φορείς που είναι εγκατεστημένοι στην Ελλάδα προσκομίζουν:

i) Για την απόδειξη της εκπλήρωσης των φορολογικών υποχρεώσεων της παραγράφου 2.2.3.2 περίπτωση (α) αποδεικτικό ενημερότητας εκδιδόμενο από την Α.Α.Δ.Ε..

ii) Για την απόδειξη της εκπλήρωσης των υποχρεώσεων προς τους οργανισμούς κοινωνικής ασφάλισης της παραγράφου 2.2.3.2 περίπτωση α' πιστοποιητικό εκδιδόμενο από τον e-ΕΦΚΑ.

iii) Για την παράγραφο 2.2.3.2 περίπτωση α', πλέον των ως άνω πιστοποιητικών, υπεύθυνη δήλωση ότι δεν έχει εκδοθεί δικαστική ή διοικητική απόφαση με τελεσίδικη και δεσμευτική ισχύ για την αθέτηση των υποχρεώσεών τους όσον αφορά στην καταβολή φόρων ή εισφορών κοινωνικής ασφάλισης.

γ) για την παράγραφο 2.2.3.4⁸⁵ περίπτωση β' πιστοποιητικό που εκδίδεται από την αρμόδια αρχή του οικείου κράτους - μέλους ή χώρας, που να έχει εκδοθεί έως τρεις (3) μήνες πριν από την υποβολή του.

Ιδίως οι οικονομικοί φορείς που είναι εγκατεστημένοι στην Ελλάδα προσκομίζουν:

i) Ενιαίο Πιστοποιητικό Δικαστικής Φερεγγυότητας από το αρμόδιο Πρωτοδικείο, από το οποίο προκύπτει ότι δεν τελούν υπό πτώχευση, πτωχευτικό συμβιβασμό ή υπό αναγκαστική διαχείριση ή δικαστική εκκαθάριση ή ότι δεν έχουν υπαχθεί σε διαδικασία εξυγίανσης. Για τις ΙΚΕ προσκομίζεται επιπλέον και πιστοποιητικό του Γ.Ε.Μ.Η. περί μη έκδοσης απόφασης λύσης ή κατάθεσης αίτησης λύσης του νομικού προσώπου, ενώ για τις ΕΠΕ προσκομίζεται επιπλέον πιστοποιητικό μεταβολών.

⁸⁵

Εφόσον η αναθέτουσα αρχή την επιλέξει ως λόγο αποκλεισμού.

ii) Πιστοποιητικό του Γ.Ε.Μ.Η. από το οποίο προκύπτει ότι το νομικό πρόσωπο δεν έχει λυθεί και τεθεί υπό εκκαθάριση με απόφαση των εταίρων.

iii) Εκτύπωση της καρτέλας “Στοιχεία Μητρώου/ Επιχείρησης” από την ηλεκτρονική πλατφόρμα της Ανεξάρτητης Αρχής Δημοσίων Εσόδων, όπως αυτά εμφανίζονται στο taxisnet, από την οποία να προκύπτει η μη αναστολή της επιχειρηματικής δραστηριότητάς τους.

Προκειμένου για τα σωματεία και τους συνεταιρισμούς, το Ενιαίο Πιστοποιητικό Δικαστικής Φερεγγυότητας εκδίδεται για τα σωματεία από το αρμόδιο Πρωτοδικείο, και για τους συνεταιρισμούς για το χρονικό διάστημα έως τις 31.12.2019 από το Ειρηνοδικείο και μετά την παραπάνω ημερομηνία από το Γ.Ε.Μ.Η.

δ) Για τις λοιπές περιπτώσεις της παραγράφου 2.2.3.4, υπεύθυνη δήλωση του προσφέροντος οικονομικού φορέα ότι δεν συντρέχουν στο πρόσωπό του οι οριζόμενοι στην παράγραφο λόγιοι αποκλεισμού⁸⁶.

ε) για την παράγραφο 2.2.3.9. υπεύθυνη δήλωση του προσφέροντος οικονομικού φορέα περί μη επιβολής σε βάρος του της κύρωσης του οριζόντιου αποκλεισμού, σύμφωνα τις διατάξεις της κείμενης νομοθεσίας.

B. 2. Για την απόδειξη της απαίτησης του άρθρου 2.2.4. (απόδειξη καταλληλότητας για την άσκηση επαγγελματικής δραστηριότητας) προσκομίζουν πιστοποιητικό/βεβαίωση του οικείου επαγγελματικού ή εμπορικού μητρώου του κράτους εγκατάστασης. Οι οικονομικοί φορείς που είναι εγκατεστημένοι σε κράτος μέλος της Ευρωπαϊκής Ένωσης προσκομίζουν πιστοποιητικό/βεβαίωση του αντίστοιχου επαγγελματικού ή εμπορικού μητρώου του Παραρτήματος XI του Προσαρτήματος Α' του ν. 4412/2016, με το οποίο πιστοποιείται αφενός η εγγραφή τους σε αυτό και αφετέρου το ειδικό επάγγελμά τους. Στην περίπτωση που χώρα δεν τηρεί τέτοιο μητρώο, το έγγραφο ή το πιστοποιητικό μπορεί να αντικαθίσταται από ένορκη βεβαίωση ή, στα κράτη - μέλη ή στις χώρες όπου δεν προβλέπεται ένορκη βεβαίωση, από υπεύθυνη δήλωση του ενδιαφερομένου ενώπιον αρμόδιας δικαστικής ή διοικητικής αρχής, συμβολαιογράφου ή αρμόδιου επαγγελματικού ή εμπορικού οργανισμού της χώρας καταγωγής ή της χώρας όπου είναι εγκατεστημένος ο οικονομικός φορέας ότι δεν τηρείται τέτοιο μητρώο και ότι ασκεί τη δραστηριότητα που απαιτείται για την εκτέλεση του αντικείμενου της υπό ανάθεση σύμβασης.⁸⁷

Οι εγκατεστημένοι στην Ελλάδα οικονομικοί φορείς προσκομίζουν βεβαίωση εγγραφής στο Βιοτεχνικό ή Εμπορικό ή Βιομηχανικό Επιμελητήριο ή στο Μητρώο Κατασκευαστών Αμυντικού Υλικού ή πιστοποιητικό που εκδίδεται από την οικεία υπηρεσία του Γ.Ε.Μ.Η. των ως άνω Επιμελητηρίων. Για την απόδειξη άσκησης γεωργικού ή κτηνοτροφικού επαγγέλματος, οι αναθέτουσες αρχές απαιτούν σχετική βεβαίωση άσκησης επαγγέλματος, από αρμόδια διοικητική αρχή ή αρχή Οργανισμού Τοπικής Αυτοδιοίκησης.

Επισημαίνεται ότι, τα δικαιολογητικά που αφορούν στην απόδειξη της απαίτησης του άρθρου 2.2.4 (απόδειξη καταλληλότητας για την άσκηση επαγγελματικής δραστηριότητας) γίνονται αποδεκτά, εφόσον έχουν εκδοθεί έως τριάντα (30) εργάσιμες ημέρες πριν από την υποβολή τους, εκτός εάν, σύμφωνα με τις ειδικότερες διατάξεις αυτών, φέρουν συγκεκριμένο χρόνο ισχύος.

B.3. Για την απόδειξη της οικονομικής και χρηματοοικονομικής επάρκειας της παραγράφου 2.2.5 οι οικονομικοί φορείς προσκομίζουν⁸⁸ :

⁸⁶ Παρ. 4 του άρθρου 74 του ν. 4412/2016

⁸⁷ Πρβλ. Παράρτημα XI Προσαρτήματος Α ν. 4412/2016. Επισημαίνεται ότι η Α.Α. απαιτεί στην εκάστοτε διακήρυξη, κατά περίπτωση, για τους εγκατεστημένους στην Ελλάδα οικονομικούς φορείς βεβαίωση εγγραφής σε ένα από τα σχετικά Επιμελητήρια/ Μητρώα, κατά περίπτωση .

⁸⁸ Συμπληρώνεται από την Α.Α. με ένα ή περισσότερα από τα δικαιολογητικά που αναφέρονται στο Μέρος Ι του Παραρτήματος XII του Προσαρτήματος Α' του ν. 4412/2016 (π.χ. τραπεζική βεβαίωση για την πιστοληπτική ικανότητα του οικονομικού φορέα (ημεδαπού ή αλλοδαπού) ή/ και αποσπάσματα οικονομικών καταστάσεων κλπ), τα οποία αντιστοιχούν, σε κάθε περίπτωση, στα κριτήρια οικονομικής και χρηματοοικονομικής επάρκειας που έχει θέσει η Α.Α. στο άρθρο 2.2.5.

Για την **παράγραφο 2.2.5.1.** ο οικονομικός φορέας θα προσκομίσει έγγραφη τραπεζική βεβαίωση στην οποία θα αναφέρεται η συνεργασία με τον προσφέροντα και όπου θα δηλώνεται το όριο της πιστοληπτικής του ικανότητας για χρηματοδότηση, που θα έχει εκδοθεί κατά το τρέχον έτος, το οποίο όριο θα καλύπτει τον προϋπολογισμό της σύμβασης με ΦΠΑ.

Για την **παράγραφο 2.2.5.2.** ο ζητούμενος μέσος ετήσιος γενικός κύκλος εργασιών (*διπλάσιος της εκτιμώμενης αξίας της παρούσας σύμβασης με ΦΠΑ*) των τριών (3) προηγούμενων του έτους διενέργειας του διαγωνισμού οικονομικών χρήσεων ο οικονομικός φορέας θα προσκομίσει στα δικαιολογητικά κατακύρωσης αντίγραφο ή απόσπασμα των δημοσιευμένων οικονομικών ισολογισμών της επιχείρησης, στην περίπτωση που η δημοσίευση των ισολογισμών απαιτείται από τη νομοθεσία της χώρας όπου είναι εγκατεστημένος ο οικονομικός φορέας, των τριών (3) προηγούμενων του έτους διενέργειας του διαγωνισμού οικονομικών χρήσεων.

Σε περίπτωση που ο υποψήφιος Ανάδοχος δεν έχει ή δεν υποχρεούται σε δημοσιευμένους ισολογισμούς για τρεις (3) προηγούμενες του έτους διενέργειας του διαγωνισμού διαχειριστικές χρήσεις, τότε μπορεί να υποβάλει ισοδύναμα λογιστικά έγγραφα ή άλλα επίσημα έγγραφα ή φωτοαντίγραφα των αντίστοιχων Φορολογικών Δηλώσεων.

Εάν η επιχείρηση λειτουργεί ή ασκεί επιχειρηματική δραστηριότητα κατά χρονικό διάστημα που δεν επιτρέπει την έκδοση κατά νόμο τριών ισολογισμών, υποβάλλει τους ισολογισμούς, εφόσον υπάρχουν, ή τα σχετικά επίσημα στοιχεία που υπάρχουν κατά το διάστημα αυτό.

Στην περίπτωση που ο υποψήφιος Ανάδοχος είναι ένωση προσώπων, πρέπει να υποβάλει τα ανωτέρω έγγραφα χωριστά για καθένα από τα μέλη της. Στην περίπτωση αυτή επιτρέπεται η μερική κάλυψη των προϋποθέσεων από τα μέλη της Ένωσης αρκεί αυτές να καλύπτονται συνολικά.

Για την **παράγραφο 2.2.5.3.** ο ζητούμενος μέσος ετήσιος ειδικός κύκλος εργασιών στον τομέα δραστηριοτήτων που καλύπτεται από τη σύμβαση (*ίσος με την εκτιμώμενη αξία της παρούσας σύμβασης με ΦΠΑ που υποβάλλει προσφορά*) των τριών (3) προηγούμενων του έτους διενέργειας του διαγωνισμού οικονομικών χρήσεων.

Ο οικονομικός φορέας θα προσκομίσει στα δικαιολογητικά κατακύρωσης **Υπεύθυνη δήλωση του Ν1599/86** στην οποία θα δηλώνεται ο μέσος ετήσιος ειδικός κύκλος εργασιών των τριών (3) προηγούμενων του έτους διενέργειας του διαγωνισμού οικονομικών χρήσεων στον τομέα δραστηριοτήτων που καλύπτεται από τη σύμβαση για ίδια ή παρόμοια είδη.

Εάν η επιχείρηση λειτουργεί ή ασκεί επιχειρηματική δραστηριότητα κατά χρονικό διάστημα μικρότερο των τριών ετών υποβάλλει δήλωση που αφορά τα σχετικά επίσημα στοιχεία που υπάρχουν κατά το διάστημα αυτό.

Στην περίπτωση που ο υποψήφιος Ανάδοχος είναι ένωση προσώπων, πρέπει να υποβάλει τα ανωτέρω έγγραφα χωριστά για καθένα από τα μέλη της. Στην περίπτωση αυτή επιτρέπεται η μερική κάλυψη των προϋποθέσεων από τα μέλη της Ένωσης αρκεί αυτές να καλύπτονται συνολικά.

Εάν ο οικονομικός φορέας, για βάσιμο λόγο, δεν είναι σε θέση να προσκομίσει τα ανωτέρω δικαιολογητικά, μπορεί να αποδεικνύει την οικονομική και χρηματοοικονομική του επάρκεια με οποιοδήποτε άλλο κατάλληλο έγγραφο.⁸⁹

B.4. Για την απόδειξη της τεχνικής ικανότητας της παραγράφου 2.2.6 οι οικονομικοί φορείς προσκομίζουν:⁹⁰

α) Κατάλογο συμβάσεων που πραγματοποιήθηκαν την τελευταία τριετία (ή την συμπληρωμένη περίοδο λειτουργίας) που αφορούν την προμήθεια ιδίου ή παρόμοιου εξοπλισμού με τον υπό προμήθεια, ήτοι πράσινα περίπτερα ανακύκλωσης, με αναφορά της ποσότητας, του αντιστοίχου ποσού, της ημερο-

⁸⁹ Η καταλληλότητα του προσκομιζόμενου από τον οικονομικό φορέα εγγράφου για την απόδειξη της χρηματοοικονομικής του επάρκειας εναπόκειται στην κρίση της Α.Α. (πρβλ. άρθρο 80 παρ. 4 εδ. β ν. 4412/2016)

⁹⁰ Συμπληρώνεται από την Α.Α. με ένα ή περισσότερα από τα δικαιολογητικά που αναφέρονται στο Μέρος II του Παραρτήματος XII του Προσαρτήματος Α' του ν. 4412/2016, τα οποία αντιστοιχούν, σε κάθε περίπτωση, στα κριτήρια τεχνικής και επαγγελματικής ικανότητας που έχει θέσει η αναθέτουσα αρχή στο άρθρο 2.2.6.

μηνίας και του αγοραστή. Αν ο αγοραστής είναι αναθέτουσα αρχή η παράδοση τεκμηριώνεται με πρωτόκολλα παραλαβής ή/και πιστοποιητικά/βεβαιώσεις που έχουν εκδοθεί ή θεωρηθεί από την αρμόδια αρχή ενώ αν ο αγοραστής είναι ιδιωτικός φορέας η παράδοση τεκμηριώνεται με βεβαίωση του αγοραστή ή εφόσον τούτο δεν είναι δυνατόν με υπεύθυνη δήλωση του οικονομικού φορέα που θα συνοδεύεται από θεωρημένο αντίγραφο του τιμολογίου πώλησης.

β) Άδεια λειτουργίας συνεργείου επισκευής και συντήρησης μηχανημάτων ειδικής χρήσης

γ) Υπεύθυνη Δήλωση που θα αναφέρει ότι διαθέτει κινητό συνεργείο αντιμετώπισης βλαβών/τεχνικής υποστήριξης.

δ) Καταστάσεις προσωπικού από τις οποίες θα προκύπτει ότι διαθέτει το απαιτούμενο προσωπικό για την εκτέλεση των εργασιών αποκατάστασης βλαβών/τεχνικής υποστήριξης.

ε) Υπεύθυνη δήλωση που θα αναφέρει ότι: «Λάβαμε γνώση όλων των όρων και των τεχνικών προδιαγραφών, βάσει των οποίων γίνεται η ανάθεση των προς προμήθεια ειδών και τους αποδέχομαι πλήρως και αν ανεπιφύλακτα».

στ) Υπεύθυνη δήλωση ότι ο προσφερόμενος εξοπλισμός είναι απολύτως καινούριος, αμεταχείριστος και πρόσφατης κατασκευής.

B.5. Για την απόδειξη της συμμόρφωσής τους με πρότυπα διασφάλισης ποιότητας και πρότυπα περιβαλλοντικής διαχείρισης της παραγράφου 2.2.7 οι οικονομικοί φορείς προσκομίζουν τα κάτωθι πιστοποιητικά:

Πιστοποιητικό συστήματος διασφάλισης ποιότητας σειράς **ISO 9001:2015 ή ισοδύναμο**, τόσο του συμμετέχοντα οικονομικού φορέα, όσο και του κατασκευαστή των προσφερόμενων ειδών.

Πιστοποιητικό συστήματος περιβαλλοντικής διαχείρισης σειράς **ISO 14001:2015 ή ισοδύναμο** του συμμετέχοντα οικονομικού φορέα.

Πιστοποιητικό συστήματος διαχείρισης υγιεινής και ασφάλειας και την εργασία **ISO 45001:2018 ή ισοδύναμο** του συμμετέχοντα οικονομικού φορέα.

Πιστοποιητικό συστήματος διαχείρισης ασφάλειας πληροφοριών **ISO 27001:2013 ή ισοδύναμο** του συμμετέχοντα οικονομικού φορέα.

Πιστοποιητικό συστήματος επιχειρησιακής συνέχειας **ISO 22301:2012 ή ισοδύναμο** του συμμετέχοντα οικονομικού φορέα.

B.6. Για την απόδειξη της νόμιμης εκπροσώπησης, στις περιπτώσεις που ο οικονομικός φορέας είναι νομικό πρόσωπο και εγγράφεται υποχρεωτικά ή προαιρετικά, κατά την κείμενη νομοθεσία, και δηλώνει την εκπροσώπηση και τις μεταβολές της σε αρμόδια αρχή (πχ ΓΕΜΗ), προσκομίζει σχετικό πιστοποιητικό ισχύουσας εκπροσώπησης, το οποίο πρέπει να έχει εκδοθεί έως τριάντα (30) εργάσιμες ημέρες πριν από την υποβολή του, εκτός αν αυτό φέρει συγκεκριμένο χρόνο ισχύος.

Ειδικότερα για τους ημεδαπούς οικονομικούς φορείς προσκομίζονται:

i) **για την απόδειξη της νόμιμης εκπροσώπησης**, στις περιπτώσεις που ο οικονομικός φορέας είναι νομικό πρόσωπο και υποχρεούται, κατά την κείμενη νομοθεσία, να δηλώνει την εκπροσώπηση και τις μεταβολές της στο ΓΕΜΗ⁹¹, προσκομίζει σχετικό πιστοποιητικό ισχύουσας εκπροσώπησης⁹², το οποίο πρέπει να έχει εκδοθεί έως τριάντα (30) εργάσιμες ημέρες πριν από την υποβολή του.

ii) Για την **απόδειξη της νόμιμης σύστασης και των μεταβολών** του νομικού προσώπου γενικό πιστοποιητικό μεταβολών του ΓΕΜΗ, εφόσον έχει εκδοθεί έως τρεις (3) μήνες πριν από την υποβολή του.

Στις λοιπές περιπτώσεις τα κατά περίπτωση νομιμοποιητικά έγγραφα σύστασης και νόμιμης εκπροσώπησης (όπως καταστατικά, πιστοποιητικά μεταβολών, αντίστοιχα ΦΕΚ, αποφάσεις συγκρότησης οργάνων διοίκησης σε σώμα, κλπ., ανάλογα με τη νομική μορφή του οικονομικού φορέα), συνοδευόμενα από υπεύθυνη δήλωση του νόμιμου εκπροσώπου ότι εξακολουθούν να ισχύουν κατά την υποβολή τους.

Σε περίπτωση που για τη διενέργεια της παρούσας διαδικασίας ανάθεσης έχουν χορηγηθεί εξουσίες σε πρόσωπο πλέον αυτών που αναφέρονται στα παραπάνω έγγραφα, προσκομίζεται επιπλέον απόφαση-πρακτικό του αρμοδίου καταστατικού οργάνου διοίκησης του νομικού προσώπου με την οποία χορηγήθηκαν οι σχετικές εξουσίες. Όσον αφορά τα φυσικά πρόσωπα, εφόσον έχουν χορηγηθεί εξουσίες σε τρίτα πρόσωπα, προσκομίζεται εξουσιοδότηση του οικονομικού φορέα.

⁹¹ Σύμφωνα με το άρθρο 86 ν. 4635/2019 στο ΓΕΜΗ εγγράφονται υποχρεωτικά:

- α. η Ανώνυμη Εταιρεία που προβλέπεται στον ν. 4548/2018 (Α' 104), β. η Εταιρεία Περιορισμένης Ευθύνης που προβλέπεται στον ν. 3190/1955 (Α' 91),
- γ. η Ιδιωτική Κεφαλαιουχική Εταιρεία που προβλέπεται στον ν. 4072/2012 (Α' 86),
- δ. η Ομόρρυθμη και Ετερόρρυθμη (απλή ή κατά μετοχές) Εταιρεία που προβλέπονται στον ν. 4072/2012 (Α' 86), καθώς και οι ομόρρυθμοι εταίροι αυτών,
- ε. ο Αστικός Συνεταιρισμός του ν. 1667/1986 (Α' 196) (στον οποίο περιλαμβάνονται ο αλληλασφαλιστικός, ο πιστωτικός και ο οικοδομικός συνεταιρισμός),
- στ. η Κοιν.Σ.ΕΠ. που συστήνεται κατά τον ν. 4430/2016 (Α' 205) και
- ζ. η Κοι.Σ.Π.Ε. που συστήνεται κατά τον ν. 2716/1999 (Α' 96),
- η. η Αστική Εταιρεία με οικονομικό σκοπό (άρθρο 784 ΑΚ και 270 του ν. 4072/2012),
- θ. ο Ευρωπαϊκός Όμιλος Οικονομικού Σκοπού που προβλέπεται από τον Κανονισμό 2137/1985/ΕΟΚ (ΕΕΕΚ L. 199, διορθωτικό L. 247) και έχει την έδρα του στην ημεδαπή,
- ι. η Ευρωπαϊκή Εταιρεία που προβλέπεται στον Κανονισμό 2157/2001/ΕΚ (ΕΕΕΚ L. 294) και έχει την έδρα της στην ημεδαπή,
- ια. η Ευρωπαϊκή Συνεταιριστική Εταιρεία που προβλέπεται στον Κανονισμό 1435/2003/ΕΚ (ΕΕΕΚ L. 207) και έχει την έδρα της στην ημεδαπή,
- ιβ. τα υποκαταστήματα ή πρακτορεία που διατηρούν στην ημεδαπή οι αλλοδαπές εταιρείες που αναφέρονται στο άρθρο 29 της Οδηγίας (ΕΕ) 2017/1132 (ΕΕ L 169/30.6.2017) και έχουν έδρα σε κράτος - μέλος της Ευρωπαϊκής Ένωσης (Ε.Ε.),
- ιγ. τα υποκαταστήματα ή πρακτορεία που διατηρούν στην ημεδαπή οι αλλοδαπές εταιρείες που έχουν έδρα σε τρίτη χώρα και νομική μορφή ανάλογη με εκείνη των αλλοδαπών εταιριών που αναφέρεται στην περίπτωση ιβ',
- ιδ. τα υποκαταστήματα ή πρακτορεία, μέσω των οποίων ενεργούν εμπορικές πράξεις στην ημεδαπή τα φυσικά ή νομικά πρόσωπα ή ενώσεις προσώπων που έχουν την κύρια εγκατάσταση ή την έδρα τους στην αλλοδαπή και δεν εμπíπτουν στις περιπτώσεις ιβ' και ιγ',
- ιε. η Κοινοπραξία που καταχωρίζεται σύμφωνα με το άρθρο 293 παράγραφος 3 του ν. 4072/2012

⁹² Το πιστοποιητικό Ισχύουσας Εκπροσώπησης (καταχωρίσεις μεταβολών εκπροσώπησης) παρουσιάζει τις σχετικές με τη διοίκηση και εκπροσώπηση της εταιρείας καταχωρίσεις/μεταβολές στο Γενικό Εμπορικό Μητρώο. Το Αναλυτικό Πιστοποιητικό Εκπροσώπησης παρουσιάζει τα στοιχεία των προσώπων που διοικούν και εκπροσωπούν την εταιρεία αυτή τη στιγμή, καθώς και το εύρος των αρμοδιοτήτων τους

Οι αλλοδαποί οικονομικοί φορείς προσκομίζουν τα προβλεπόμενα, κατά τη νομοθεσία της χώρας εγκατάστασης, αποδεικτικά έγγραφα, και εφόσον δεν προβλέπονται, υπεύθυνη δήλωση του νόμιμου εκπροσώπου, από την οποία αποδεικνύονται τα ανωτέρω ως προς τη νόμιμη σύσταση, μεταβολές και εκπροσώπηση του οικονομικού φορέα.

Οι ως άνω υπεύθυνες δηλώσεις γίνονται αποδεκτές, εφόσον έχουν συνταχθεί μετά την κοινοποίηση της πρόσκλησης για την υποβολή των δικαιολογητικών.

Από τα ανωτέρω έγγραφα πρέπει να προκύπτουν η νόμιμη σύσταση του οικονομικού φορέα, όλες οι σχετικές τροποποιήσεις των καταστατικών, το/τα πρόσωπο/α που δεσμεύει/ουν νόμιμα την εταιρία κατά την ημερομηνία διενέργειας του διαγωνισμού (νόμιμος εκπρόσωπος, δικαίωμα υπογραφής κλπ.), τυχόν τρίτοι, στους οποίους έχει χορηγηθεί εξουσία εκπροσώπησης, καθώς και η θητεία του/των ή/και των μελών του οργάνου διοίκησης/ νόμιμου εκπροσώπου.

B.7. Οι οικονομικοί φορείς που είναι εγγεγραμμένοι σε επίσημους καταλόγους⁹³ που προβλέπονται από τις εκάστοτε ισχύουσες εθνικές διατάξεις ή διαθέτουν πιστοποίηση από οργανισμούς πιστοποίησης που συμμορφώνονται με τα ευρωπαϊκά πρότυπα πιστοποίησης, κατά την έννοια του Παραρτήματος VII του Προσαρτήματος Α' του ν. 4412/2016, μπορούν να προσκομίζουν στις αναθέτουσες αρχές πιστοποιητικό εγγραφής εκδιδόμενο από την αρμόδια αρχή ή το πιστοποιητικό που εκδίδεται από τον αρμόδιο οργανισμό πιστοποίησης.

Στα πιστοποιητικά αυτά αναφέρονται τα δικαιολογητικά βάσει των οποίων έγινε η εγγραφή των εν λόγω οικονομικών φορέων στον επίσημο κατάλογο ή η πιστοποίηση και η κατάταξη στον εν λόγω κατάλογο.

Η πιστοποιούμενη εγγραφή στους επίσημους καταλόγους από τους αρμόδιους οργανισμούς ή το πιστοποιητικό, που εκδίδεται από τον οργανισμό πιστοποίησης, συνιστά τεκμήριο καταλληλότητας όσον αφορά τις απαιτήσεις ποιοτικής επιλογής, τις οποίες καλύπτει ο επίσημος κατάλογος ή το πιστοποιητικό.

Οι οικονομικοί φορείς που είναι εγγεγραμμένοι σε επίσημους καταλόγους απαλλάσσονται από την υποχρέωση υποβολής των δικαιολογητικών που αναφέρονται στο πιστοποιητικό εγγραφής τους. Ειδικώς όσον αφορά την καταβολή των εισφορών κοινωνικής ασφάλισης και των φόρων και τελών, προσκομίζονται επιπροσθέτως της βεβαίωσης εγγραφής στον επίσημο κατάλογο και πιστοποιητικά, κατά τα οριζόμενα ανωτέρω στην περίπτωση B.1, υποπερ. i, ii και iii της περ. β.

B.8. Οι ενώσεις οικονομικών φορέων που υποβάλλουν κοινή προσφορά, υποβάλλουν τα παραπάνω, κατά περίπτωση δικαιολογητικά, για κάθε οικονομικό φορέα που συμμετέχει στην ένωση, σύμφωνα με τα ειδικότερα προβλεπόμενα στο άρθρο 19 παρ. 2 του ν. 4412/2016.

B.9. Στην περίπτωση που οικονομικός φορέας επιθυμεί να στηριχθεί στις ικανότητες άλλων φορέων, σύμφωνα με την παράγραφο 2.2.8 για την απόδειξη ότι θα έχει στη διάθεσή του τους αναγκαίους πόρους, προσκομίζει, ιδίως, σχετική έγγραφη δέσμευση των φορέων αυτών για τον σκοπό αυτό. Ειδικότερα, προσκομίζεται έγγραφο (συμφωνητικό ή σε περίπτωση νομικού προσώπου απόφαση του αρμοδίου οργάνου διοίκησης αυτού ή σε περίπτωση φυσικού προσώπου υπεύθυνη δήλωση), δυνάμει του οποίου αμφότεροι, διαγωνιζόμενος οικονομικός φορέας και τρίτος φορέας, εγκρίνουν τη μεταξύ τους συνεργασία για την κατά περίπτωση παροχή προς τον διαγωνιζόμενο της χρηματοοικονομικής ή/και τεχνικής ή/και επαγγελματικής ικανότητας του φορέα, ώστε αυτή να είναι στη διάθεση του διαγωνιζόμενου για την εκτέλεση της Σύμβασης. Η σχετική αναφορά θα πρέπει να είναι λεπτομερής και να αναφέρει κατ' ελάχιστον τους συγκεκριμένους πόρους που θα είναι διαθέσιμοι για την εκτέλεση της σύμβασης και τον τρόπο δια του οποίου θα χρησιμοποιηθούν αυτοί για την εκτέλεση της σύμβασης. Ο τρίτος θα δεσμεύεται ρητά ότι θα διαθέσει στον διαγωνιζόμενο τους συγκεκριμένους πόρους κατά τη διάρκεια της σύμβασης και ο διαγωνιζόμενος ότι θα κάνει χρήση αυτών σε περίπτωση που του ανατεθεί η σύμβαση.

Σε περίπτωση που ο τρίτος διαθέτει χρηματοοικονομική επάρκεια, θα δηλώνει επίσης ότι καθίσταται από κοινού με τον διαγωνιζόμενο υπεύθυνος για την εκτέλεση της σύμβασης.

⁹³ Άρθρο 83 ν. 4412/2016.

B.10. Στην περίπτωση που ο οικονομικός φορέας δηλώνει στην προσφορά του ότι θα κάνει χρήση υπεργολάβων, στις ικανότητες των οποίων δεν στηρίζεται, προσκομίζεται υπεύθυνη δήλωση του προσφέροντος με αναφορά του τμήματος της σύμβασης το οποίο προτίθεται να αναθέσει σε τρίτους υπό μορφή υπεργολαβίας και υπεύθυνη δήλωση των υπεργολάβων ότι αποδέχονται την εκτέλεση των εργασιών.

B.11. Επισημαίνεται ότι γίνονται αποδεκτές:

- 1.** οι ένορκες βεβαιώσεις που αναφέρονται στην παρούσα Διακήρυξη, εφόσον έχουν συνταχθεί έως τρεις (3) μήνες πριν από την υποβολή τους,
 - 2.** οι υπεύθυνες δηλώσεις, εφόσον έχουν συνταχθεί μετά την κοινοποίηση της πρόσκλησης για την υποβολή των δικαιολογητικών. Σημειώνεται ότι δεν απαιτείται θεώρηση του γνησίου της υπογραφής τους.
-

2.3 Κριτήρια Ανάθεσης

2.3.1 Κριτήριο ανάθεσης⁹⁴

Κριτήριο ανάθεσης⁹⁵ της Σύμβασης είναι η πλέον συμφέρουσα από οικονομική άποψη προσφορά βάσει βέλτιστης σχέσης ποιότητας – τιμής⁹⁶, η οποία εκτιμάται βάσει των κάτωθι κριτηρίων:

ΚΡΙΤΗΡΙΟ	ΠΕΡΙΓΡΑΦΗ	ΣΥΝΤΕΛΕΣΤΗΣ ΒΑΡΥΤΗΤΑΣ
ΟΜΑΔΑ Α: ΤΕΧΝΙΚΕΣ ΠΡΟΔΙΑΓΡΑΦΕΣ		
K1	Γενικά στοιχεία, εξωτερικές διαστάσεις, εξωτερικό κέλυφος	3%
K2	Εξωτερική-εσωτερική διαμόρφωση χώρου	3%
K3	Οροφή-στέγαστρο	3%
K4	Επενδύσεις εξωτερικού-εσωτερικού κελύφους/τελειώματα	2%
K5	Δάπεδα-πάτωμα	2%
K6	Επενδύσεις WC	3%
K7	Εξωτερικά – εσωτερικά κουφώματα	3%
K8	Χρωματισμοί	3%
K9	Τρόποι μεταφοράς	3%
K10	Ηλεκτρολογική εγκατάσταση	4%
K11	Φωτισμός	3%
K12	Εξοπλισμός επίπλωσης	3%
K13	Ενεργητική πυροπροστασία	3%
K14	Τοποθέτηση – σύνδεση με δίκτυα	3%
K15	Αποχέτευση	3%
K16	Ύδρευση	3%
K17	Ηχομόνωση	3%
ΑΘΡΟΙΣΜΑ ΣΥΝΤΕΛΕΣΤΩΝ ΒΑΡΥΤΗΤΑΣ ΟΜΑΔΑΣ Α: 50%		

ΟΜΑΔΑ Β: ΤΕΧΝΙΚΗ ΥΠΟΣΤΗΡΙΞΗ

⁹⁴ Άρθρο 86 ν. 4412/2016 και τυποποιημένο έντυπο 2 Παραρτήματος ΙΙ (Προκήρυξη σύμβασης), παρ. ΙΙ.2.5 Εκτελεστικού Κανονισμού (ΕΕ) 2015/1986 της Επιτροπής (L 296)

⁹⁵ Τα κριτήρια ανάθεσης θα πρέπει να συνδέονται με το αντικείμενο της σύμβασης, σύμφωνα με την παράγραφο 8 του άρθρου 86 του ν. 4412/2016. Διασφαλίζουν τη δυνατότητα αποτελεσματικού ανταγωνισμού και συνοδεύονται από τους προσφέροντες, προκειμένου να αξιολογείται ο βαθμός συμμόρφωσής τους προς τα κριτήρια ανάθεσης. Εάν υπάρχουν αμφιβολίες, οι Α.Α. επαληθεύουν αποτελεσματικά την ακρίβεια των πληροφοριών και αποδείξουν, τις οποίες παρέχουν οι προσφέροντες (παρ. 9 άρθρου 86). Πρβλ και Κατευθυντήρια Οδηγία 11/2015 Ε.Α.Α.ΔΗ.ΣΥ. (ΑΔΑ ΩΛΝ40ΞΤΒ-ΜΙΦ)

⁹⁶ Στην περίπτωση αυτή η πλέον συμφέρουσα από οικονομική άποψη προσφορά θα πρέπει να εκτιμάται βάσει της καλύτερης αναλογίας τιμής-ποιότητας, πράγμα το οποίο θα πρέπει να λαμβάνει στοιχεία αποτελεσματικότητας σε σχέση με την τιμή ή το κόστος. Πρβλ αιτιολογική έκθεση νόμου 4412/2016, άρθρο 86, σ. 23 και αιτιολογική σκέψη 92 Οδηγίας 2014/24/ΕΕ

K18	Χρόνος παράδοσης	10%
K19	Εγγύηση καλής λειτουργίας	8%
K20	Εκπαίδευση	5%
K21	Χρονική διάρκεια διαθεσιμότητας σε ανταλλακτικά	10%
K22	Τεχνική υποστήριξη	10%
K23	Χρόνος απόκρισης σε περίπτωση τεχνικής βλάβης	5%
K24	Λοιπά στοιχεία Τεχνικής Υποστήριξης	2%
ΑΘΡΟΙΣΜΑ ΣΥΝΤΕΛΕΣΤΩΝ ΒΑΡΥΤΗΤΑΣ ΟΜΑΔΑΣ Β: 50%		
ΑΘΡΟΙΣΜΑ ΣΥΝΟΛΟΥ ΣΥΝΤΕΛΕΣΤΩΝ ΒΑΡΥΤΗΤΑΣ (Α+Β)		100%

2.3.2 Βαθμολόγηση και κατάταξη προσφορών⁹⁷

Η βαθμολόγηση κάθε κριτηρίου αξιολόγησης κυμαίνεται από 100 βαθμούς στην περίπτωση που ικανοποιούνται ακριβώς όλοι οι όροι των τεχνικών προδιαγραφών, αυξάνεται δε μέχρι τους 150 βαθμούς όταν υπερκαλύπτονται οι απαιτήσεις του συγκεκριμένου κριτηρίου.

Κάθε κριτήριο αξιολόγησης βαθμολογείται αυτόνομα με βάση τα στοιχεία της προσφοράς.

Η σταθμισμένη βαθμολογία του κάθε κριτηρίου θα προκύπτει από το γινόμενο του επιμέρους συντελεστή βαρύτητας επί τη βαθμολογία του, η δε συνολική βαθμολογία της προσφοράς θα προκύπτει από το άθροισμα των σταθμισμένων βαθμολογιών όλων των κριτηρίων. Η συνολική βαθμολογία της τεχνικής προσφοράς υπολογίζεται με βάση τον παρακάτω τύπο: $U = \sigma_1\chi K_1 + \sigma_2\chi K_2 + \dots + \sigma_n\chi K_n$.

Κριτήρια με βαθμολογία μικρότερη από 100 βαθμούς (ήτοι που δεν καλύπτουν/παρουσιάζουν αποκλίσεις από τις τεχνικές προδιαγραφές της παρούσας) επιφέρουν την απόρριψη της προσφοράς.

Πλέον συμφέρουσα από οικονομική άποψη προσφορά είναι εκείνη που παρουσιάζει τον μικρότερο λόγο της προσφερθείσας τιμής προς την βαθμολογία της (ήτοι αυτή στην οποία το Λ είναι ο μικρότερος αριθμός), σύμφωνα με τον τύπο που ακολουθεί.

$$\Lambda = \frac{\text{Προσφερθείσα τιμή}}{\text{Τελική βαθμολογία τεχνικής προσφοράς}}$$

2.3.3 Ηλεκτρονικοί πλειστηριασμοί⁹⁸

ΔΕΝ ΠΡΟΒΛΕΠΕΤΑΙ

⁹⁷ Άρθρο 86 παρ. 11, 13 και 16 ν. 4412/2016

⁹⁸ Άρθρο 34 ν. 4412/2016 και Παράρτημα VI Προσαρτήματος Α ν. 4412/2016.

2.4 Κατάρτιση - Περιεχόμενο Προσφορών

2.4.1 Γενικοί όροι υποβολής προσφορών

Οι προσφορές υποβάλλονται με βάση τις απαιτήσεις που ορίζονται στην παρούσα Διακήρυξη, για το σύνολο της προκηρυχθείσας ποσότητας της προμήθειας.

Δεν επιτρέπονται εναλλακτικές προσφορές.

Η ένωση Οικονομικών Φορέων υποβάλλει κοινή προσφορά, η οποία υπογράφεται υποχρεωτικά ηλεκτρονικά είτε από όλους τους Οικονομικούς Φορείς που αποτελούν την ένωση, είτε από εκπρόσωπο τους νομίμως εξουσιοδοτημένο. Στην προσφορά, απαραίτητως πρέπει να προσδιορίζεται η έκταση και το είδος της συμμετοχής του (συμπεριλαμβανομένης της κατανομής αμοιβής μεταξύ τους) κάθε μέλους της ένωσης, καθώς και ο εκπρόσωπος/συντονιστής αυτής⁹⁹.

Οι οικονομικοί φορείς μπορούν να αποσύρουν την προσφορά τους, πριν την καταληκτική ημερομηνία υποβολής προσφοράς, χωρίς να απαιτείται έγκριση εκ μέρους του αποφαινόμενου οργάνου της αναθέτουσας αρχής, υποβάλλοντας έγγραφη ειδοποίηση προς την αναθέτουσα αρχή μέσω της λειτουργικότητας «Επικοινωνία» του ΕΣΗΔΗΣ.¹⁰⁰

2.4.2 Χρόνος και Τρόπος υποβολής προσφορών

2.4.2.1. Οι προσφορές υποβάλλονται από τους ενδιαφερόμενους ηλεκτρονικά, μέσω του ΕΣΗΔΗΣ, μέχρι την καταληκτική ημερομηνία και ώρα που ορίζει η παρούσα διακήρυξη, στην Ελληνική Γλώσσα, σε ηλεκτρονικό φάκελο, σύμφωνα με τα αναφερόμενα στον ν.4412/2016, ιδίως στα άρθρα 36 και 37 και στην κατ' εξουσιοδότηση της παρ. 5 του άρθρου 36 του ν.4412/2016 εκδοθείσα υπ' αριθμ. 64233/08.06.2021 (Β' 2453/ 09.06.2021) Κοινή Απόφαση των Υπουργών Ανάπτυξης και Επενδύσεων και Ψηφιακής Διακυβέρνησης με θέμα «Ρυθμίσεις τεχνικών ζητημάτων που αφορούν την ανάθεση των Δημοσίων Συμβάσεων Προμηθειών και Υπηρεσιών με χρήση των επιμέρους εργαλείων και διαδικασιών του Εθνικού Συστήματος Ηλεκτρονικών Δημοσίων Συμβάσεων (ΕΣΗΔΗΣ)» (εφεξής Κ.Υ.Α. ΕΣΗΔΗΣ Προμήθειες και Υπηρεσίες).

Για τη συμμετοχή στο διαγωνισμό οι ενδιαφερόμενοι οικονομικοί φορείς απαιτείται να διαθέτουν προηγμένη ηλεκτρονική υπογραφή που υποστηρίζεται τουλάχιστον από αναγνωρισμένο (εγκεκριμένο) πιστοποιητικό, το οποίο χορηγήθηκε από πάροχο υπηρεσιών πιστοποίησης, ο οποίος περιλαμβάνεται στον κατάλογο εμπιστευσης που προβλέπεται στην απόφαση 2009/767/ΕΚ και σύμφωνα με τα οριζόμενα στο Κανονισμό (ΕΕ) 910/2014 και να εγγραφούν στο ΕΣΗΔΗΣ, σύμφωνα με την περ. β της παρ. 2 του άρθρου 37 του ν. 4412/2016 και τις διατάξεις του άρθρου 6 της Κ.Υ.Α. ΕΣΗΔΗΣ Προμήθειες και Υπηρεσίες.

2.4.2.2. Ο χρόνος υποβολής της προσφοράς μέσω του ΕΣΗΔΗΣ βεβαιώνεται αυτόματα από το ΕΣΗΔΗΣ με υπηρεσίες χρονοσήμανσης, σύμφωνα με τα οριζόμενα στο άρθρο 37 του ν. 4412/2016 και τις διατάξεις του άρθρου 10 της ως άνω κοινής υπουργικής απόφασης.

Μετά την παρέλευση της καταληκτικής ημερομηνίας και ώρας, δεν υπάρχει η δυνατότητα υποβολής προσφοράς στο ΕΣΗΔΗΣ. Σε περιπτώσεις τεχνικής αδυναμίας λειτουργίας του ΕΣΗΔΗΣ, η αναθέτουσα αρχή ρυθμίζει τα της συνέχειας του διαγωνισμού με αιτιολογημένη απόφασή της.¹⁰¹

2.4.2.3. Οι οικονομικοί φορείς υποβάλλουν με την προσφορά τους τα ακόλουθα σύμφωνα με τις διατάξεις του άρθρου 13 της Κ.Υ.Α. ΕΣΗΔΗΣ Προμήθειες και Υπηρεσίες:

(α) έναν ηλεκτρονικό (υπο)φάκελο με την ένδειξη «Δικαιολογητικά Συμμετοχής–Τεχνική Προσφορά», στον οποίο περιλαμβάνεται το σύνολο των κατά περίπτωση απαιτούμενων δικαιολογητικών και η τεχνική προσφορά, σύμφωνα με τις διατάξεις της κείμενης νομοθεσίας και την παρούσα.

⁹⁹ Άρθρο 96, παρ. 7 του ν. 4412/2016.

¹⁰⁰ Άρθρο 15 ΚΥΑ ΕΣΗΔΗΣ Προμήθειες και Υπηρεσίες

¹⁰¹ Άρθρο 37 παρ. 4 του ν. 4412/2016 και άρθρο 4 παρ. 2 Κ.Υ.Α. ΕΣΗΔΗΣ Προμήθειες και Υπηρεσίες.

(β) έναν ηλεκτρονικό (υπο)φάκελο με την ένδειξη «Οικονομική Προσφορά», στον οποίο περιλαμβάνεται η οικονομική προσφορά του οικονομικού φορέα και το σύνολο των κατά περίπτωση απαιτούμενων δικαιολογητικών.

Από τον Οικονομικό Φορέα σημαίνονται, με χρήση της σχετικής λειτουργικότητας του ΕΣΗΔΗΣ, τα στοιχεία εκείνα της προσφοράς του που έχουν εμπιστευτικό χαρακτήρα σύμφωνα με τα οριζόμενα στο άρθρο 21 του ν. 4412/2016. Εφόσον ένας οικονομικός φορέας χαρακτηρίζει πληροφορίες ως εμπιστευτικές, λόγω ύπαρξης τεχνικού ή εμπορικού απορρήτου, στη σχετική δήλωσή του, αναφέρει ρητά όλες τις σχετικές διατάξεις νόμου ή διοικητικές πράξεις που επιβάλλουν την εμπιστευτικότητα της συγκεκριμένης πληροφορίας.

Δεν χαρακτηρίζονται ως εμπιστευτικές, πληροφορίες σχετικά με τις τιμές μονάδας, τις προσφερόμενες ποσότητες, την οικονομική προσφορά και τα στοιχεία της τεχνικής προσφοράς που χρησιμοποιούνται για την αξιολόγησή της.

2.4.2.4. Εφόσον οι Οικονομικοί Φορείς καταχωρίσουν τα στοιχεία, μεταδεδομένα και συνημμένα ηλεκτρονικά αρχεία, που αφορούν δικαιολογητικά συμμετοχής-τεχνικής προσφοράς και οικονομικής προσφοράς τους στις αντίστοιχες ειδικές ηλεκτρονικές φόρμες του ΕΣΗΔΗΣ, στην συνέχεια, μέσω σχετικής λειτουργικότητας, εξάγουν αναφορές (εκτυπώσεις) σε μορφή ηλεκτρονικών αρχείων με μορφότυπο PDF, τα οποία αποτελούν συνοπτική αποτύπωση των καταχωρισμένων στοιχείων. Τα ηλεκτρονικά αρχεία των εν λόγω αναφορών (εκτυπώσεων) υπογράφονται ψηφιακά, σύμφωνα με τις προβλεπόμενες διατάξεις (περ. β της παρ. 2 του άρθρου 37) και επισυνάπτονται από τον Οικονομικό Φορέα στους αντίστοιχους υποφακέλους. Επισημαίνεται ότι η εξαγωγή και η επισύναψη των προαναφερθέντων αναφορών (εκτυπώσεων) δύναται να πραγματοποιείται για κάθε υποφάκελο ξεχωριστά, από τη στιγμή που έχει ολοκληρωθεί η καταχώριση των στοιχείων σε αυτόν¹⁰².

[Εφόσον οι τεχνικές προδιαγραφές και οι οικονομικοί όροι δεν έχουν αποτυπωθεί στο σύνολό τους στις ειδικές ηλεκτρονικές φόρμες του ΕΣΗΔΗΣ, η Αναθέτουσα Αρχή δίνει σχετικές οδηγίες στο σημείο αυτό στους Οικονομικούς Φορείς να επισυνάπτουν ηλεκτρονικά υπογεγραμμένα πρόσθετα, σε σχέση με τις αναφορές (εκτυπώσεις) της παραγράφου 2.4.2.4, σχετικά ηλεκτρονικά αρχεία (ιδίως τεχνική και οικονομική προσφορά) παραπέμποντας, αντίστοιχα, σε παραγράφους της παρούσας διακήρυξης και στα σχετικά παραρτήματα με τυχόν υποδείγματα τεχνικής προσφοράς ή και οικονομικής προσφοράς.]

2.4.2.5. Ειδικότερα, όσον αφορά τα συνημμένα ηλεκτρονικά αρχεία της προσφοράς, οι Οικονομικοί Φορείς τα καταχωρίζουν στους ανωτέρω (υπο)φακέλους μέσω του Υποσυστήματος, ως εξής :

Τα έγγραφα που καταχωρίζονται στην ηλεκτρονική προσφορά, και δεν απαιτείται να προσκομισθούν και σε έντυπη μορφή, γίνονται αποδεκτά κατά περίπτωση, σύμφωνα με τα προβλεπόμενα στις διατάξεις:

α) είτε των άρθρων 13, 14 και 28 του ν. 4727/2020 (Α' 184) περί ηλεκτρονικών δημοσίων εγγράφων που φέρουν ηλεκτρονική υπογραφή ή σφραγίδα και, εφόσον πρόκειται για αλλοδαπά δημόσια ηλεκτρονικά έγγραφα, εάν φέρουν επισημείωση e-Apostille

β) είτε των άρθρων 15 και 27¹⁰³ του ν. 4727/2020 (Α' 184) περί ηλεκτρονικών ιδιωτικών εγγράφων που φέρουν ηλεκτρονική υπογραφή ή σφραγίδα

γ) είτε του άρθρου 11 του ν. 2690/1999 (Α' 45),

¹⁰² Άρθρο 13 παρ. 1.4 και 1.5 της Κ.Υ.Α. ΕΣΗΔΗΣ Προμήθειες και Υπηρεσίες

¹⁰³ Βλ. σχετικά με την ηλεκτρονική υπεύθυνη δήλωση το άρθρο εικοστό έβδομο της από 20.3.2020 Π.Ν.Π., (Α 68) - που κυρώθηκε με το άρθρο 1 του ν. 4683/2020 (Α' 83)-κατά τις παραγράφους 1 και 2 του οποίου: " Η υπεύθυνη δήλωση του άρθρου 8 του ν. 1599/1986 (Α' 75) μπορεί να συντάσσεται στην Ενιαία Ψηφιακή Πύλη της Δημόσιας Διοίκησης του άρθρου 52 του ν. 4635/2019, μέσω της ηλεκτρονικής εφαρμογής «e-Dilosi». Η ηλεκτρονική υπεύθυνη δήλωση υποβάλλεται και γίνεται αποδεκτή σύμφωνα με τα οριζόμενα στο εικοστό τέταρτο άρθρο της παρούσας. 2. Η αυθεντικοποίηση που πραγματοποιείται για τη χρήση της ηλεκτρονικής εφαρμογής της παρ. 1 του παρόντος έχει την ίδια ισχύ με τη βεβαίωση γνήσιου υπογραφής του άρθρου 11 του ν. 2690/1999 (Α' 45). Η ημερομηνία που αναγράφεται στην προηγμένη ή εγκεκριμένη ηλεκτρονική σφραγίδα του Υπουργείου Ψηφιακής Διακυβέρνησης αντιστοιχεί στην ημερομηνία έκδοσης της ηλεκτρονικής υπεύθυνης δήλωσης. Εφόσον τηρούνται οι όροι του προηγούμενου εδαφίου, η ηλεκτρονική υπεύθυνη δήλωση, τόσο ως ηλεκτρονικό όσο και ως έντυπο έγγραφο, συνιστά έγγραφο βέβαιης χρονολογίας".

δ) είτε της παρ. 2 του άρθρου 37 του ν. 4412/2016, περί χρήσης ηλεκτρονικών υπογραφών σε ηλεκτρονικές διαδικασίες δημοσίων συμβάσεων,

ε) είτε της παρ. 8 του άρθρου 92 του ν. 4412/2016, περί συνυποβολής υπεύθυνης δήλωσης στην περίπτωση απλής φωτοτυπίας ιδιωτικών εγγράφων.¹⁰⁴

Επιπλέον, δεν προσκομίζονται σε έντυπη μορφή τα ΦΕΚ¹⁰⁵ και ενημερωτικά και τεχνικά φυλλάδια και άλλα έντυπα, εταιρικά ή μη, με ειδικό τεχνικό περιεχόμενο, δηλαδή έντυπα με αμιγώς τεχνικά χαρακτηριστικά, όπως αριθμούς, αποδόσεις σε διεθνείς μονάδες, μαθηματικούς τύπους και σχέδια.

Ειδικότερα, τα στοιχεία και δικαιολογητικά για τη συμμετοχή του Οικονομικού Φορέα στη διαδικασία καταχωρίζονται από αυτόν σε μορφή ηλεκτρονικών αρχείων με μορφότυπο PDF.

[Η Αναθέτουσα Αρχή μπορεί να ορίζει επίσης ότι ο Οικονομικός Φορέας δύναται να καταχωρίζει ηλεκτρονικά αρχεία άλλων μορφότυπων, εφόσον αυτό απαιτείται ή κρίνεται απαραίτητο για την καλύτερη αποτύπωση, αξιολόγηση ή αξιοποίηση της πληροφορίας που αυτό περιέχει (ενδεικτικά: χρονοπρογραμματισμός έργου σε μορφότυπο MPP/MPX, υπολογιστικά φύλλα σε μορφότυπο XLS/XLSX, βίντεο σε μορφότυπο MPG/AVI/MP4 κ.α.)¹⁰⁶]

Έως την ημέρα και ώρα αποσφράγισης των προσφορών προσκομίζονται με ευθύνη του οικονομικού φορέα στην αναθέτουσα αρχή, σε έντυπη μορφή και σε κλειστό-ούς φάκελο-ους, στον οποίο αναγράφεται ο αποστολέας και ως παραλήπτης η Επιτροπή Διαγωνισμού του παρόντος διαγωνισμού, τα στοιχεία της ηλεκτρονικής προσφοράς του, τα οποία απαιτείται να προσκομισθούν σε πρωτότυπη μορφή. Τέτοια στοιχεία και δικαιολογητικά ενδεικτικά είναι :

α) η πρωτότυπη εγγυητική επιστολή συμμετοχής, πλην των περιπτώσεων που αυτή εκδίδεται ηλεκτρονικά, άλλως η προσφορά απορρίπτεται ως απαράδεκτη,

β) αυτά που δεν υπάγονται στις διατάξεις του άρθρου 11 παρ. 2 του ν. 2690/1999¹⁰⁷,

γ) ιδιωτικά έγγραφα τα οποία δεν έχουν επικυρωθεί από δικηγόρο ή δεν φέρουν θεώρηση από υπηρεσίες και φορείς της περίπτωσης α της παρ. 2 του άρθρου 11 του ν. 2690/1999 ή δεν συνοδεύονται από υπεύθυνη δήλωση για την ακρίβειά τους, καθώς και

δ) τα αλλοδαπά δημόσια έντυπα έγγραφα που φέρουν την επισημείωση της Χάγης (Apostille), ή προξενική θεώρηση και δεν έχουν επικυρωθεί από δικηγόρο¹⁰⁸.

Σε περίπτωση μη υποβολής ενός ή περισσότερων από τα ως άνω στοιχεία και δικαιολογητικά που υποβάλλονται σε έντυπη μορφή, πλην της πρωτότυπης εγγύησης συμμετοχής, η αναθέτουσα αρχή δύναται να ζητήσει τη συμπλήρωση και υποβολή τους, σύμφωνα με το άρθρο 102 του ν. 4412/2016.

Στα αλλοδαπά δημόσια έγγραφα και δικαιολογητικά εφαρμόζεται η Συνθήκη της Χάγης της 5ης.10.1961, που κυρώθηκε με το ν. 1497/1984 (Α'188), εφόσον συντάσσονται σε κράτη που έχουν προσχωρήσει στην ως άνω Συνθήκη, άλλως φέρουν προξενική θεώρηση. Απαλλάσσονται από την απαίτηση επικύρωσης (με Apostille ή Προξενική Θεώρηση) αλλοδαπά δημόσια έγγραφα όταν καλύπτονται από διμερείς ή πολυμερείς συμφωνίες που έχει συνάψει η Ελλάδα (ενδεικτικά «Σύμβαση νομικής συνεργασίας μεταξύ Ελλάδας και Κύπρου – 05.03.1984» (κυρωτικός ν.1548/1985, «Σύμβαση περί απαλλαγής από την επικύρωση ορισμένων πράξεων και εγγράφων – 15.09.1977» (κυρωτικός ν.4231/2014)). Επίσης απαλλάσσονται από την απαίτηση επικύρωσης ή παρόμοιας διατύπωσης δημόσια έγγραφα που εκδίδονται από τις αρχές κράτους μέλους που υπάγονται στον Καν ΕΕ 2016/1191 για την απλούστευση των απαιτήσεων για την υποβολή ορισμένων δημοσίων εγγράφων στην ΕΕ, όπως,

¹⁰⁴ Ομοίως προβλέπεται και στην περίπτωση υποβολής αποδεικτικών στοιχείων σύμφωνα με το άρθρο 80 παρ. 13 του ν.4412/2016. Πρβλ και άρθρο 13 παρ. 1.3.1 της Κ.Υ.Α. ΕΣΗΔΗΣ Προμήθειες και Υπηρεσίες

¹⁰⁵ Σύμφωνα με την περ. ε της παρ. 2 του ν. 2690/1999 (ΚΔΔ), «ε. Για τα αντίγραφα των Φύλλων Εφημερίδας της Κυβερνήσεως (ΦΕΚ) που έχουν προέλθει από πρωτότυπο ΦΕΚ σε έντυπη μορφή ή από ΦΕΚ σε ηλεκτρονική μορφή που έχει καταχωριστεί στην ιστοσελίδα του Εθνικού Τυπογραφείου, ισχύουν ανάλογα οι ρυθμίσεις του άρθρου αυτού...».

¹⁰⁶ Άρθρο 13 παρ. 1.3.2 της ΚΥΑ ΕΣΗΔΗΣ Προμήθειες και Υπηρεσίες

¹⁰⁷ Ενδεικτικά συμβολαιογραφικές ένορκες βεβαιώσεις ή λουπά συμβολαιογραφικά έγγραφα

¹⁰⁸ Άρθρο 13 παρ. 1.6 της Κ.Υ.Α. ΕΣΗΔΗΣ Προμήθειες και Υπηρεσίες

ενδεικτικά, το λευκό ποινικό μητρώο, υπό τον όρο ότι τα σχετικά με το γεγονός αυτό δημόσια έγγραφα εκδίδονται για πολίτη της Ένωσης από τις αρχές του κράτους μέλους της ιθαγένειάς του.

Επίσης, γίνονται υποχρεωτικά αποδεκτά ευκρινή φωτοαντίγραφα εγγράφων που έχουν εκδοθεί από αλλοδαπές αρχές και έχουν επικυρωθεί από δικηγόρο, σύμφωνα με τα προβλεπόμενα στην παρ. 2 περ. β του άρθρου 11 του ν. 2690/1999 “Κώδικας Διοικητικής Διαδικασίας”, όπως αντικαταστάθηκε ως άνω με το άρθρο 1 παρ.2 του ν.4250/2014.

Οι πρωτότυπες εγγυήσεις συμμετοχής, πλην των εγγυήσεων που εκδίδονται ηλεκτρονικά, προσκομίζονται, με ευθύνη του οικονομικού φορέα, σε κλειστό φάκελο, στον οποίο αναγράφεται ο αποστολέας, τα στοιχεία του παρόντος διαγωνισμού και ως παραλήπτης η Επιτροπή Διαγωνισμού, το αργότερο πριν την ημερομηνία και ώρα αποσφράγισης των προσφορών που ορίζεται στην παρ. 3.1 της παρούσας, άλλως η προσφορά απορρίπτεται ως απαράδεκτη, μετά από γνώμη της Επιτροπής Διαγωνισμού.

Η προσκόμιση των εγγυήσεων συμμετοχής πραγματοποιείται είτε με κατάθεση του ως άνω φακέλου στην υπηρεσία πρωτοκόλλου της αναθέτουσας αρχής, είτε με την αποστολή του ταχυδρομικώς, επί αποδείξει. Το βάρος απόδειξης της έγκαιρης προσκόμισης φέρει ο οικονομικός φορέας. Το εμπρόθεσμο αποδεικνύεται με την επίκληση του αριθμού πρωτοκόλλου ή την προσκόμιση του σχετικού αποδεικτικού αποστολής κατά περίπτωση.

Στην περίπτωση που επιλεγεί η αποστολή του φακέλου της εγγύησης συμμετοχής ταχυδρομικώς, ο οικονομικός φορέας αναρτά, εφόσον δεν διαθέτει αριθμό έγκαιρης εισαγωγής του φακέλου του στο πρωτόκολλο της αναθέτουσας αρχής, το αργότερο έως την ημερομηνία και ώρα αποσφράγισης των προσφορών, μέσω της λειτουργικότητας «Επικοινωνία», τα σχετικά αποδεικτικά στοιχεία προσκόμισης (αποδεικτικό κατάθεσης σε υπηρεσίες ταχυδρομείου- ταχυμεταφορών), προκειμένου να ενημερώσει την αναθέτουσα αρχή περί της τήρησης της υποχρέωσής του σχετικά με την (εμπρόθεσμη) προσκόμιση της εγγύησης συμμετοχής του στον παρόντα διαγωνισμό.

2.4.3 Περιεχόμενα Φακέλου «Δικαιολογητικά Συμμετοχής- Τεχνική Προσφορά»

2.4.3.1 Δικαιολογητικά Συμμετοχής

Τα στοιχεία και δικαιολογητικά για την συμμετοχή των προσφερόντων στη διαγωνιστική διαδικασία περιλαμβάνουν με ποινή αποκλεισμού¹⁰⁹ τα ακόλουθα υπό α και β στοιχεία: α) το Ευρωπαϊκό Ενιαίο Έγγραφο Σύμβασης (ΕΕΕΣ), όπως προβλέπεται στις παρ. 1 και 3 του άρθρου 79 του ν. 4412/2016 και τη συνοδευτική υπεύθυνη δήλωση με την οποία ο οικονομικός φορέας δύναται να διευκρινίζει τις πληροφορίες που παρέχει με το ΕΕΕΣ σύμφωνα με την παρ. 9 του ίδιου άρθρου, β) την εγγύηση συμμετοχής, όπως προβλέπεται στο άρθρο 72 του Ν.4412/2016 και τις παραγράφους 2.1.5 και 2.2.2 αντίστοιχα της παρούσας διακήρυξης.

Οι προσφέροντες συμπληρώνουν το σχετικό υπόδειγμα ΕΕΕΣ, το οποίο αποτελεί αναπόσπαστο μέρος της παρούσας διακήρυξης ως Παράρτημα αυτής.

Η συμπλήρωσή του δύναται να πραγματοποιηθεί με χρήση του υποσυστήματος Promitheus ESPDint, προσβάσιμου μέσω της Διαδικτυακής Πύλης (www.promitheus.gov.gr) του ΟΠΣ ΕΣΗΔΗΣ, ή άλλης σχετικής συμβατής πλατφόρμας υπηρεσιών διαχείρισης ηλεκτρονικών ΕΕΕΣ. Οι Οικονομικοί Φορείς δύνανται για αυτό το σκοπό να αξιοποιήσουν το αντίστοιχο ηλεκτρονικό αρχείο με μορφότυπο XML που αποτελεί επικουρικό στοιχείο των εγγράφων της σύμβασης.

Το συμπληρωμένο από τον Οικονομικό Φορέα ΕΕΕΣ, καθώς και η τυχόν συνοδευτική αυτού υπεύθυνη δήλωση, υποβάλλονται σύμφωνα με την περίπτωση δ της παραγράφου 2.4.2.5 της παρούσας, σε ψηφιακά υπογεγραμμένο ηλεκτρονικό αρχείο με μορφότυπο PDF.

¹⁰⁹ Βλ. άρθρο 93 του ν. 4412/2016

[Αναλυτικές οδηγίες και πληροφορίες για το θεσμικό πλαίσιο, τον τρόπο χρήσης και συμπλήρωσης ηλεκτρονικών ΕΕΕΣ και της χρήση του υποσυστήματος Promitheus ESPDint είναι αναρτημένες σε σχετική θεματική ενότητα στη Διαδικτυακή Πύλη (www.promitheus.gov.gr) του ΟΠΣ ΕΣΗΔΗΣ.]

2.4.3.2 Τεχνική προσφορά

Η τεχνική προσφορά θα πρέπει να καλύπτει όλες τις απαιτήσεις και τις προδιαγραφές που έχουν τεθεί από την αναθέτουσα αρχή με το κεφάλαιο “Απαιτήσεις-Τεχνικές Προδιαγραφές” του Παραρτήματος III της Διακήρυξης, περιγράφοντας ακριβώς πώς οι συγκεκριμένες απαιτήσεις και προδιαγραφές πληρούνται. Περιλαμβάνει ιδίως τα έγγραφα και δικαιολογητικά, βάσει των οποίων θα αξιολογηθεί η καταλληλότητα των προσφερόμενων ειδών, με βάση το κριτήριο ανάθεσης, σύμφωνα με τα αναλυτικώς αναφερόμενα στο ως άνω Παράρτημα^{110 111}.

Οι οικονομικοί φορείς αναφέρουν:

α) το τμήμα της σύμβασης που προτίθενται να αναθέσουν υπό μορφή υπεργολαβίας σε τρίτους, καθώς και τους υπεργολάβους που προτείνουν¹¹².

β) τη χώρα παραγωγής του προσφερόμενου προϊόντος και την επιχειρηματική μονάδα στην οποία παράγεται αυτό, καθώς και τον τόπο εγκατάστασής της.

2.4.4 Περιεχόμενα Φακέλου «Οικονομική Προσφορά» / Τρόπος σύνταξης και υποβολής οικονομικών προσφορών

Η Οικονομική Προσφορά¹¹³ συντάσσεται με βάση το αναγραφόμενο στην παρούσα κριτήριο ανάθεσης της παρούσας διακήρυξης:

Η τιμή των προς προμήθεια αγαθών δίνεται σε ευρώ ανά μονάδα.¹¹⁴

Επειδή οι οικονομικοί όροι δεν έχουν αποτυπωθεί στο σύνολό τους στις ειδικές ηλεκτρονικές φόρμες του Συστήματος όπως περιγράφεται στη παράγραφο 2.4.2.4., επιπλέον εκτός από την ειδική φόρμα του συστήματος, ο προσφέρων θα επισυνάψει στην οικονομική προσφορά του, το σχετικό έντυπο οικονομικής προσφοράς που επισυνάπτεται στη διακήρυξη, σε μορφή pdf, συμπληρωμένο και ψηφιακά υπογεγραμμένο σύμφωνα με το ΠΑΡΑΡΤΗΜΑ VI – ΥΠΟΔΕΙΓΜΑ ΟΙΚΟΝΟΜΙΚΗΣ ΠΡΟΣΦΟΡΑΣ, που περιλαμβάνει αναλυτικά στοιχεία της προσφοράς.

Σε περίπτωση διαφοροποίησης-ασυμφωνίας του ηλεκτρονικού παραγόμενου από το σύστημα αρχείου της οικονομικής προσφοράς και του συμπληρωμένου από τον προσφέρων εντύπου οικονομικής προσφοράς (λόγω διαφορετικού συντελεστή στο Φ.Π.Α και λοιπά οικονομικά στοιχεία ή στη μη πλήρη αναγραφή όλων των ποσοτήτων, αδυναμία του συστήματος να δεχθεί το ποσοστό έκπτωσης κ.τ.λ.), υπερισχύει η ψηφιακά υπογεγραμμένη οικονομική προσφορά που υποβάλλεται σύμφωνα με το υπόδειγμα της διακήρυξης και όχι αυτή που παράγει αυτόματα το σύστημα. Σε περίπτωση αδυναμίας του συστήματος να δεχθεί το ποσοστό έκπτωσης, τότε η τιμή προσφοράς, με δύο δεκαδικά ψηφία, θα προκύπτει μετά την αφαίρεση του ποσοστού της έκπτωσης από την τιμή αναφοράς που τίθεται στην παρούσα διακήρυξη για το αντίστοιχο είδος. (όπου προβλέπεται ποσοστό έκπτωσης).

Στην τιμή περιλαμβάνονται οι υπέρ τρίτων κρατήσεις, ως και κάθε άλλη επιβάρυνση, σύμφωνα με την κείμενη νομοθεσία, μη συμπεριλαμβανομένου Φ.Π.Α., για την παράδοση του υλικού στον τόπο και με τον τρόπο που προβλέπεται στα έγγραφα της σύμβασης:

¹¹⁰ Άρθρο 94 του ν. 4412/2016

¹¹¹ Αυτά περιλαμβάνουν τα αποδεικτικά στοιχεία που τεκμηριώνουν την τεχνική καταλληλότητα των προσφερομένων ειδών βάσει των οποίων θα αξιολογηθεί η τεχνική προσφορά. Αναφέρονται υποχρεωτικά τα αποδεικτικά στοιχεία που τυχόν προβλέπονται στις τεχνικές προδιαγραφές του προς προμήθεια αγαθού, σύμφωνα με Παράρτημα της Διακήρυξης και τυχόν υπόδειγμα τεχνικής προσφοράς.

¹¹² Άρθρο 58 του ν. 4412/2016.

¹¹³ Άρθρο 95 του ν. 4412/2016

¹¹⁴ Εδώ θα πρέπει να καθορίζεται με σαφήνεια η σχετική μονάδα π.χ. λίτρα κ.α.

Οι υπέρ τρίτων κρατήσεις υπόκεινται στο εκάστοτε ισχύον αναλογικό τέλος χαρτοσήμου και στην επ' αυτού εισφορά υπέρ ΟΓΑ.

Οι προσφερόμενες τιμές είναι σταθερές καθ' όλη τη διάρκεια της σύμβασης και δεν αναπροσαρμόζονται.

Ως απαράδεκτες θα απορρίπτονται προσφορές στις οποίες: α) δεν δίνεται τιμή σε ΕΥΡΩ ή καθορίζεται σχέση ΕΥΡΩ προς ξένο νόμισμα, β) δεν προκύπτει με σαφήνεια η προσφερόμενη τιμή, με την επιφύλαξη του άρθρου 102 του ν. 4412/2016 και γ) η τιμή υπερβαίνει τον προϋπολογισμό της σύμβασης που καθορίζεται και τεκμηριώνεται από την αναθέτουσα αρχή στο Παράρτημα Ι της παρούσας διακήρυξης.

2.4.5 Χρόνος ισχύος των προσφορών¹¹⁵

Οι υποβαλλόμενες προσφορές ισχύουν και δεσμεύουν τους οικονομικούς φορείς για διάστημα **δώδεκα (12) μηνών** από την επόμενη της καταληκτικής ημερομηνίας υποβολής προσφορών.

Προσφορά η οποία ορίζει χρόνο ισχύος μικρότερο από τον ανωτέρω προβλεπόμενο απορρίπτεται ως μη κανονική.

Η ισχύς της προσφοράς μπορεί να παρατείνεται εγγράφως, εφόσον τούτο ζητηθεί από την αναθέτουσα αρχή, πριν από τη λήξη της, με αντίστοιχη παράταση της εγγυητικής επιστολής συμμετοχής σύμφωνα με τα οριζόμενα στο άρθρο 72 παρ. 1 του ν. 4412/2016 και την παράγραφο 2.2.2. της παρούσας, κατ' ανώτατο όριο για χρονικό διάστημα ίσο με την προβλεπόμενη ως άνω αρχική διάρκεια. Σε περίπτωση αιτήματος της αναθέτουσας αρχής για παράταση της ισχύος της προσφοράς, για τους οικονομικούς φορείς, που αποδέχτηκαν την παράταση, πριν τη λήξη ισχύος των προσφορών τους, οι προσφορές ισχύουν και τους δεσμεύουν για το επιπλέον αυτό χρονικό διάστημα.

Μετά τη λήξη και του παραπάνω ανώτατου ορίου χρόνου παράτασης ισχύος της προσφοράς, τα αποτελέσματα της διαδικασίας ανάθεσης ματαιώνονται, εκτός αν η αναθέτουσα αρχή κρίνει, κατά περίπτωση, αιτιολογημένα, ότι η συνέχιση της διαδικασίας εξυπηρετεί το δημόσιο συμφέρον, οπότε οι οικονομικοί φορείς που συμμετέχουν στη διαδικασία μπορούν να επιλέξουν είτε να παρατείνουν την προσφορά και την εγγύηση συμμετοχής τους, εφόσον τους ζητηθεί πριν την πάροδο του ανωτέρω ανώτατου ορίου παράτασης της προσφοράς τους είτε όχι. Στην τελευταία περίπτωση, η διαδικασία συνεχίζεται με όσους παρατείνουν τις προσφορές τους και αποκλείονται οι λοιποί οικονομικοί φορείς.

Σε περίπτωση που λήξει ο χρόνος ισχύος των προσφορών και δεν ζητηθεί παράταση της προσφοράς, η αναθέτουσα αρχή δύναται με αιτιολογημένη απόφασή της, εφόσον η εκτέλεση της σύμβασης εξυπηρετεί το δημόσιο συμφέρον, να ζητήσει εκ των υστέρων από τους οικονομικούς φορείς που συμμετέχουν στη διαδικασία να παρατείνουν την προσφορά τους.

2.4.6 Λόγοι απόρριψης προσφορών¹¹⁶

Η αναθέτουσα αρχή με βάση τα αποτελέσματα του ελέγχου και της αξιολόγησης των προσφορών, απορρίπτει, σε κάθε περίπτωση, προσφορά:

α) η οποία αποκλίνει από απαράβατους όρους περί σύνταξης και υποβολής της προσφοράς, ή δεν υποβάλλεται εμπρόθεσμα με τον τρόπο και με το περιεχόμενο που ορίζεται στην παρούσα και συγκεκριμένα στις παραγράφους 2.4.1 (Γενικοί όροι υποβολής προσφορών), 2.4.2. (Χρόνος και τρόπος υποβολής προσφορών), 2.4.3. (Περιεχόμενο φακέλων δικαιολογητικών συμμετοχής, τεχνικής προσφοράς), 2.4.4. (Περιεχόμενο φακέλου οικονομικής προσφοράς, τρόπος σύνταξης και υποβολής

¹¹⁵ Άρθρο 97 ν. 4412/2016

¹¹⁶ Άρθρο 91 του ν. 4412/2016

οικονομικών προσφορών), 2.4.5. (Χρόνος ισχύος προσφορών), 3.1. (Αποσφράγιση και αξιολόγηση προσφορών), 3.2 (Πρόσκληση υποβολής δικαιολογητικών προσωρινού αναδόχου) της παρούσας,¹¹⁷

β) η οποία περιέχει ατελείς, ελλειπίες, ασαφείς ή λανθασμένες πληροφορίες ή τεκμηρίωση, συμπεριλαμβανομένων των πληροφοριών που περιέχονται στο ΕΕΕΣ, εφόσον αυτές δεν επιδέχονται συμπλήρωση, διόρθωση, αποσαφήνιση ή διευκρίνιση ή, εφόσον επιδέχονται, δεν έχουν αποκατασταθεί από τον προσφέροντα, εντός της προκαθορισμένης προθεσμίας, σύμφωνα το άρθρο 102 του ν. 4412/2016 και την παρ. 3.1.2.1 της παρούσας διακήρυξης,

γ) για την οποία ο προσφέρων δεν παράσχει τις απαιτούμενες εξηγήσεις, εντός της προκαθορισμένης προθεσμίας ή η εξήγηση δεν είναι αποδεκτή από την αναθέτουσα αρχή σύμφωνα με την παρ. 3.1.2.1 της παρούσας και τα άρθρα 102 και 103 του ν. 4412/2016,

δ) η οποία είναι εναλλακτική προσφορά,

ε) η οποία υποβάλλεται από έναν προσφέροντα που έχει υποβάλλει δύο ή περισσότερες προσφορές. Ο περιορισμός αυτός ισχύει, υπό τους όρους της παραγράφου 2.2.3.4 περ.γ της παρούσας (περ. γ' της παρ. 4 του άρθρου 73 του ν. 4412/2016) και στην περίπτωση ενώσεων οικονομικών φορέων με κοινά μέλη, καθώς και στην περίπτωση οικονομικών φορέων που συμμετέχουν είτε αυτοτελώς είτε ως μέλη ενώσεων.

στ) η οποία είναι υπό αίρεση,

ζ) η οποία θέτει όρο αναπροσαρμογής,

η) για την οποία ο προσφέρων δεν παράσχει, εντός αποκλειστικής προθεσμίας είκοσι (20) ημερών από την κοινοποίηση σε αυτόν σχετικής πρόσκλησης της αναθέτουσας αρχής, εξηγήσεις αναφορικά με την τιμή ή το κόστος που προτείνει σε αυτήν, στην περίπτωση που η προσφορά του φαίνεται ασυνήθιστα χαμηλή σε σχέση με τα αγαθά, σύμφωνα με την παρ. 1 του άρθρου 88 του ν.4412/2016,

θ) εφόσον διαπιστωθεί ότι είναι ασυνήθιστα χαμηλή διότι δε συμμορφώνεται με τις ισχύουσες υποχρεώσεις της παρ. 2 του άρθρου 18 του ν.4412/2016,

ι) η οποία παρουσιάζει αποκλίσεις ως προς τους όρους και τις τεχνικές προδιαγραφές της σύμβασης,

ια) η οποία παρουσιάζει ελλείψεις ως προς τα δικαιολογητικά που ζητούνται από τα έγγραφα της παρούσας διακήρυξης, εφόσον αυτές δεν θεραπευτούν από τον προσφέροντα με την υποβολή ή τη συμπλήρωσή τους, εντός της προκαθορισμένης προθεσμίας, σύμφωνα με τα άρθρα 102 και 103 του ν.4412/2016,

ιβ) εάν από τα δικαιολογητικά του άρθρου 103 του ν. 4412/2016, που προσκομίζονται από τον προσωρινό ανάδοχο, δεν αποδεικνύεται η μη συνδρομή των λόγων αποκλεισμού της παραγράφου 2.2.3 της παρούσας ή η πλήρωση μιας ή περισσότερων από τις απαιτήσεις των κριτηρίων ποιοτικής επιλογής, σύμφωνα με τις παραγράφους 2.2.4. επ., περί κριτηρίων επιλογής,

ιγ) εάν κατά τον έλεγχο των ως άνω δικαιολογητικών του άρθρου 103 του ν.4412/2016, διαπιστωθεί ότι τα στοιχεία που δηλώθηκαν, σύμφωνα με το άρθρο 79 του ν. 4412/2016, είναι εκ προθέσεως απατηλά, ή ότι έχουν υποβληθεί πλαστά αποδεικτικά στοιχεία.

¹¹⁷ Άρθρα 92 έως 97, άρθρο 100 καθώς και άρθρα 102 έως 104 του ν. 4412/16

3. ΔΙΕΝΕΡΓΕΙΑ ΔΙΑΔΙΚΑΣΙΑΣ - ΑΞΙΟΛΟΓΗΣΗ ΠΡΟΣΦΟΡΩΝ

3.1 Αποσφράγιση και αξιολόγηση προσφορών

3.1.1 Ηλεκτρονική αποσφράγιση προσφορών¹¹⁸

Το πιστοποιημένο στο ΕΣΗΔΗΣ, για την αποσφράγιση των προσφορών αρμόδιο όργανο της Αναθέτουσας Αρχής, ήτοι η επιτροπή διενέργειας/επιτροπή αξιολόγησης¹¹⁹, **εφεξής Επιτροπή Διαγωνισμού**, προβαίνει στην έναρξη της διαδικασίας ηλεκτρονικής αποσφράγισης των φακέλων των προσφορών, κατά το άρθρο 100 του ν. 4412/2016, ακολουθώντας τα εξής στάδια:

- Ηλεκτρονική Αποσφράγιση του (υπό)φακέλου «Δικαιολογητικά Συμμετοχής-Τεχνική Προσφορά», την **Πέμπτη 14/07/2022 και ώρα 12:00 μ.**
- Ηλεκτρονική Αποσφράγιση του (υπό)φακέλου «Οικονομική Προσφορά», κατά την ημερομηνία και ώρα που θα ορίσει η Αναθέτουσα Αρχή

Σε κάθε στάδιο τα στοιχεία των προσφορών που αποσφραγίζονται είναι καταρχήν προσβάσιμα μόνο στα μέλη της Επιτροπής Διαγωνισμού και την Αναθέτουσα Αρχή¹²⁰.

3.1.2 Αξιολόγηση προσφορών

3.1.2.1 Μετά την κατά περίπτωση ηλεκτρονική αποσφράγιση των προσφορών η Αναθέτουσα Αρχή προβαίνει στην αξιολόγηση αυτών, μέσω των αρμόδιων πιστοποιημένων στο ΕΣΗΔΗΣ οργάνων της¹²¹, εφαρμοζόμενων κατά τα λοιπά των κειμένων διατάξεων.

Η αναθέτουσα αρχή, τηρώντας τις αρχές της ίσης μεταχείρισης και της διαφάνειας, ζητά από τους προσφέροντες οικονομικούς φορείς, όταν οι πληροφορίες ή η τεκμηρίωση που πρέπει να υποβάλλονται είναι ή εμφανίζονται ελλιπείς ή λανθασμένες, συμπεριλαμβανομένων εκείνων στο ΕΕΕΣ, ή όταν λείπουν συγκεκριμένα έγγραφα, να υποβάλλουν, να συμπληρώνουν, να αποσαφηνίζουν ή να ολοκληρώνουν τις σχετικές πληροφορίες ή τεκμηρίωση, εντός προθεσμίας όχι μικρότερης των δέκα (10) ημερών και όχι μεγαλύτερης των είκοσι (20) ημερών από την ημερομηνία κοινοποίησης σε αυτούς της σχετικής πρόσκλησης. Η συμπλήρωση ή η αποσαφήνιση ζητείται και γίνεται αποδεκτή υπό την προϋπόθεση ότι δεν τροποποιείται η προσφορά του οικονομικού φορέα και ότι αφορά σε στοιχεία ή δεδομένα, των οποίων είναι αντικειμενικά εξακριβώσιμος ο προγενέστερος χαρακτήρας σε σχέση με το πέρας της καταληκτικής προθεσμίας παραλαβής προσφορών. Τα ανωτέρω ισχύουν κατ' αναλογίαν και για τυχόν ελλείπουσες δηλώσεις, υπό την προϋπόθεση ότι βεβαιώνουν γεγονότα αντικειμενικώς εξακριβώσιμα¹²².

Ειδικότερα :

α) Η Επιτροπή Διαγωνισμού εξετάζει αρχικά την προσκόμιση της εγγύησης συμμετοχής, σύμφωνα με την παρ. 1 του άρθρου 72. Σε περίπτωση παράλειψης προσκόμισης, είτε της εγγύησης συμμετοχής ηλεκτρονικής έκδοσης, μέχρι την καταληκτική ημερομηνία υποβολής προσφορών, είτε του πρωτοτύπου

¹¹⁸ Άρθρο 100 ν. 4412/2016 και άρθρο 16 ΚΥΑ ΕΣΗΔΗΣ Προμήθειες και Υπηρεσίες

¹¹⁹ Επισημαίνεται ότι, ως προς τις προθεσμίες για την ολοκλήρωση των ενεργειών της Επιτροπής Διενέργειας Διαγωνισμού ισχύουν τα οριζόμενα στο άρθρο 221Α του ν. 4412/2016

¹²⁰ Άρθρο 16 παρ. 1 και 2 Κ.Υ.Α. ΕΣΗΔΗΣ Προμήθειες και Υπηρεσίες

¹²¹ Στο πλαίσιο των διαδικασιών ανάθεσης δημοσίων συμβάσεων, τα όργανα που γνωμοδοτούν προς τα αποφαινόμενα όργανα ((επιτροπή διενέργειας/επιτροπή αξιολόγησης) ελέγχουν, σύμφωνα με την παρ. 1 του άρθρου 221 του ν. 4412/2016, την καταλληλότητα των προσφερόντων, αξιολογούν τις προσφορές, εισηγούνται τον αποκλεισμό τους από τη διαδικασία, την απόρριψη των προσφορών, την κατακύρωση των αποτελεσμάτων, την αποδέσμευση ή κατάπτωση των εγγυήσεων, τη ματαίωση της διαδικασίας και γνωμοδοτούν για κάθε άλλο θέμα που ανακύπτει κατά τη διαδικασία ανάθεσης.

¹²² Άρθρο 102 του ν. 4412/2016. Πρβλ και έκθεση συνεπειών ρυθμίσεων επί του άρθρου 42 ν. 4781/2021

της έντυπης εγγύησης συμμετοχής, μέχρι την ημερομηνία και ώρα αποσφράγισης, η Επιτροπή Διαγωνισμού συντάσσει πρακτικό στο οποίο εισηγείται την απόρριψη της προσφοράς ως απαράδεκτης.

Στη συνέχεια εκδίδεται από την αναθέτουσα αρχή απόφαση, με την οποία επικυρώνεται το ανωτέρω πρακτικό. Η απόφαση απόρριψης της προσφοράς του παρόντος εδαφίου εκδίδεται πριν από την έκδοση οποιασδήποτε άλλης απόφασης σχετικά με την αξιολόγηση των προσφορών της οικείας διαδικασίας ανάθεσης σύμβασης και κοινοποιείται σε όλους τους προσφέροντες με επιμέλεια αυτής μέσω της λειτουργικότητας της «Επικοινωνίας» του ηλεκτρονικού διαγωνισμού στο ΕΣΗΔΗΣ.

Κατά της εν λόγω απόφασης χωρεί προδικαστική προσφυγή, σύμφωνα με τα οριζόμενα στην παράγραφο 3.4 της παρούσας.

Η αναθέτουσα αρχή επικοινωνεί παράλληλα με τους φορείς που φέρονται να έχουν εκδώσει τις εγγυητικές επιστολές, προκειμένου να διαπιστώσει την εγκυρότητά τους.

β) Στη συνέχεια η Επιτροπή Διαγωνισμού προβαίνει αρχικά στον έλεγχο των δικαιολογητικών συμμετοχής και εν συνεχεία στην αξιολόγηση και βαθμολόγηση των τεχνικών προσφορών των προσφερόντων, των οποίων τα δικαιολογητικά συμμετοχής έκρινε πλήρη. Η αξιολόγηση και βαθμολόγηση γίνονται σύμφωνα με τα σχετικώς προβλεπόμενα στον ν.4412/2016 και τους όρους της παρούσας. Η διαδικασία αξιολόγησης ολοκληρώνεται με την καταχώριση σε πρακτικό των προσφερόντων, των αποτελεσμάτων του ελέγχου και της αξιολόγησης των δικαιολογητικών συμμετοχής, των αποτελεσμάτων της αξιολόγησης των τεχνικών προσφορών, της βαθμολόγησης των αποδεκτών τεχνικών προσφορών με βάση τα κριτήρια αξιολόγησης των παραγράφων 2.3.1 και 2.3.2 της παρούσας.

Τα αποτελέσματα των εν λόγω σταδίων («Δικαιολογητικά Συμμετοχής» & «Τεχνική Προσφορά») επικυρώνονται με απόφαση του αποφαινόμενου οργάνου της αναθέτουσας αρχής, η οποία κοινοποιείται στους προσφέροντες, εκτός από όσους αποκλείστηκαν οριστικά δυνάμει της παρ. 1 του άρθρου 72 του ν. 4412/2016, μέσω της λειτουργικότητας της «Επικοινωνίας» του ΕΣΗΔΗΣ. Μετά από την έκδοση και κοινοποίηση της ανωτέρω απόφασης, οι προσφέροντες λαμβάνουν γνώση των λοιπών συμμετεχόντων στη διαδικασία και των στοιχείων που υποβλήθηκαν από αυτούς.

Κατά της εν λόγω απόφασης χωρεί προδικαστική προσφυγή, σύμφωνα με τα οριζόμενα στην παράγραφο 3.4 της παρούσας.

γ) Μετά την ολοκλήρωση της αξιολόγησης, σύμφωνα με τα ανωτέρω, αποσφραγίζονται, κατά την ορισθείσα ημερομηνία και ώρα οι φάκελοι των οικονομικών προσφορών εκείνων των προσφερόντων που δεν έχουν απορριφθεί σύμφωνα με τα ανωτέρω.

δ) Η Επιτροπή Διαγωνισμού προβαίνει στην αξιολόγηση των οικονομικών προσφορών που αποσφραγίστηκαν και συντάσσει πρακτικό στο οποίο καταχωρούνται οι προσφορές κατά σειρά κατάταξης, με βάση τη συνολική βαθμολογία τους, καθώς και η αιτιολογημένη εισήγησή της για την αποδοχή ή απόρριψή τους και την ανάδειξη του προσωρινού αναδόχου.

Εάν οι προσφορές φαίνονται ασυνήθιστα χαμηλές σε σχέση με το αντικείμενο της σύμβασης, η αναθέτουσα αρχή απαιτεί από τους οικονομικούς φορείς, μέσω της λειτουργικότητας της «Επικοινωνίας» του ηλεκτρονικού διαγωνισμού στο ΕΣΗΔΗΣ, να εξηγήσουν την τιμή ή το κόστος που προτείνουν στην προσφορά τους, εντός αποκλειστικής προθεσμίας, κατά ανώτατο όριο είκοσι (20) ημερών από την κοινοποίηση της σχετικής πρόσκλησης. Στην περίπτωση αυτή εφαρμόζονται τα άρθρα 88 και 89 ν. 4412/2016. Εάν τα παρεχόμενα στοιχεία δεν εξηγούν κατά τρόπο ικανοποιητικό το χαμηλό επίπεδο της τιμής ή του κόστους που προτείνεται, η προσφορά απορρίπτεται ως μη κανονική. *[Σε κάθε περίπτωση η κρίση της Α.Α. σχετικά με τις ασυνήθιστα χαμηλές προσφορές και την αποδοχή ή όχι των σχετικών εξηγήσεων εκ μέρους των προσφερόντων ενσωματώνεται στην κατωτέρω ενιαία απόφαση¹²³]*

¹²³ Επισημαίνεται ότι στις γνωμοδοτικές αρμοδιότητες της Επιτροπής Διαγωνισμού ανήκει ο ουσιαστικός έλεγχος και η αξιολόγηση των προσφορών, συμπεριλαμβανομένου και του ζητήματος της απόρριψης προσφορών ως ασυνήθιστα χαμηλών. Πρβλ και απόφαση ΣτΕ ΕΑ 184/2020

Στην περίπτωση ισοδύναμων προφορών, δηλαδή προσφορών με την ίδια συνολική τελική βαθμολογία μεταξύ δύο ή περισσότερων προσφερόντων, η ανάθεση γίνεται στην προσφορά με τη μεγαλύτερη βαθμολογία τεχνικής προσφοράς.

Αν οι ισοδύναμες προσφορές έχουν την ίδια βαθμολογία τεχνικής προσφοράς¹²⁴ η αναθέτουσα αρχή επιλέγει τον ανάδοχο με κλήρωση μεταξύ των οικονομικών φορέων που υπέβαλαν τις ισοδύναμες προσφορές. Η κλήρωση γίνεται ενώπιον της Επιτροπής του Διαγωνισμού και παρουσία αυτών των οικονομικών φορέων. *[Επισημαίνεται ότι τα αποτελέσματα της κλήρωσης ενσωματώνονται ομοίως στην κατωτέρω απόφαση]*

Στη συνέχεια, εφόσον το αποφαινόμενο όργανο της αναθέτουσας αρχής εγκρίνει το ανωτέρω πρακτικό κατάταξης των προσφορών, εκδίδεται απόφαση για τα αποτελέσματα του εν λόγω σταδίου και η αναθέτουσα αρχή προσκαλεί εγγράφως, μέσω της λειτουργικότητας της «Επικοινωνίας» του ηλεκτρονικού διαγωνισμού στο ΕΣΗΔΗΣ, τον πρώτο σε κατάταξη προσφέροντα, στον οποίο πρόκειται να γίνει η κατακύρωση («προσωρινός ανάδοχος»), να υποβάλει τα δικαιολογητικά κατακύρωσης, σύμφωνα με όσα ορίζονται στο άρθρο 103 και την παρ. 3.2 της παρούσας, περί πρόσκλησης για υποβολή δικαιολογητικών. Η απόφαση έγκρισης του πρακτικού κατάταξης προσφορών δεν κοινοποιείται στους προσφέροντες και ενσωματώνεται στην απόφαση κατακύρωσης¹²⁵.

Σε κάθε περίπτωση, όταν εξ αρχής έχει υποβληθεί μία προσφορά, τα αποτελέσματα όλων των σταδίων της διαδικασίας ανάθεσης, ήτοι Δικαιολογητικών Συμμετοχής, Τεχνικής Προσφοράς και Οικονομικής Προσφοράς, επικυρώνονται με την απόφαση κατακύρωσης του άρθρου 105 του ν. 4412/2016, σύμφωνα με την παράγραφο 3.3 της παρούσας, που εκδίδεται μετά το πέρας και του τελευταίου σταδίου της διαδικασίας. Κατά της ανωτέρω απόφασης χωρεί προδικαστική προσφυγή ενώπιον της ΑΕΠΠ σύμφωνα με όσα προβλέπονται στην παράγραφο 3.4 της παρούσας¹²⁶.

3.2 Πρόσκληση υποβολής δικαιολογητικών προσωρινού αναδόχου¹²⁷ - Δικαιολογητικά προσωρινού αναδόχου

Μετά την αξιολόγηση των προσφορών, η αναθέτουσα αρχή αποστέλλει σχετική ηλεκτρονική πρόσκληση στον προσφέροντα, στον οποίο πρόκειται να γίνει η κατακύρωση («προσωρινό ανάδοχο»), μέσω της λειτουργικότητας της «Επικοινωνίας» του ηλεκτρονικού διαγωνισμού στο ΕΣΗΔΗΣ, και τον καλεί να υποβάλει εντός προθεσμίας δέκα (10) ημερών από την κοινοποίηση της σχετικής έγγραφης ειδοποίησης σε αυτόν, τα αποδεικτικά έγγραφα νομιμοποίησης και τα πρωτότυπα ή αντίγραφα όλων των δικαιολογητικών που περιγράφονται στην παράγραφο 2.2.9.2. της παρούσας διακήρυξης, ως αποδεικτικά στοιχεία για τη μη συνδρομή των λόγων αποκλεισμού της παραγράφου 2.2.3 της διακήρυξης, καθώς και για την πλήρωση των κριτηρίων ποιοτικής επιλογής των παραγράφων 2.2.4 - 2.2.8 αυτής.

Ειδικότερα, το σύνολο των στοιχείων και δικαιολογητικών της ως άνω παραγράφου αποστέλλονται από αυτόν σε μορφή ηλεκτρονικών αρχείων με μορφότυπο PDF, σύμφωνα με τα ειδικώς οριζόμενα στην παράγραφο 2.4.2.5 της παρούσας.

Εντός της προθεσμίας υποβολής των δικαιολογητικών κατακύρωσης και το αργότερο έως την τρίτη εργάσιμη ημέρα από την καταληκτική ημερομηνία ηλεκτρονικής υποβολής των δικαιολογητικών κατακύρωσης, προσκομίζονται με ευθύνη του οικονομικού φορέα, στην αναθέτουσα αρχή, σε έντυπη μορφή και σε κλειστό φάκελο, στον οποίο αναγράφεται ο αποστολέας, τα στοιχεία του Διαγωνισμού και ως παραλήπτης η Επιτροπή Διαγωνισμού, τα στοιχεία και δικαιολογητικά, τα οποία απαιτείται να προσκομισθούν σε έντυπη μορφή (ως πρωτότυπα ή ακριβή αντίγραφα), σύμφωνα με τα προβλεπόμενα στις διατάξεις της ως άνω παραγράφου 2.4.2.5¹²⁸.

¹²⁴ Άρθρο 90 παρ. 2 και 4 του ν. 4412/2016.

¹²⁵ Άρθρο 100, παρ. 5 του ν. 4412/2016

¹²⁶ Άρθρο 100, παρ. 6 του ν. 4412/2016

¹²⁷ Άρθρο 103 του ν. 4412/2016

¹²⁸ Πρβλ άρθρο 17 ΚΥΑ ΕΣΗΔΗΣ Προμήθειες και Υπηρεσίες

Αν δεν προσκομισθούν τα παραπάνω δικαιολογητικά ή υπάρχουν ελλείψεις σε αυτά που υποβλήθηκαν, η αναθέτουσα αρχή καλεί τον προσωρινό ανάδοχο να προσκομίσει τα ελλείποντα δικαιολογητικά ή να συμπληρώσει τα ήδη υποβληθέντα ή να παράσχει διευκρινήσεις με την έννοια του άρθρου 102 του ν. 4412/2016, εντός δέκα (10) ημερών από την κοινοποίηση της σχετικής πρόσκλησης σε αυτόν.

Ο προσωρινός ανάδοχος δύναται να υποβάλει αίτημα, μέσω της λειτουργικότητας της «Επικοινωνίας» του ηλεκτρονικού διαγωνισμού στο ΕΣΗΔΗΣ, προς την αναθέτουσα αρχή, για παράταση της ως άνω προθεσμίας, συνοδευόμενο από αποδεικτικά έγγραφα περί αίτησης χορήγησης δικαιολογητικών προσωρινού αναδόχου. Στην περίπτωση αυτή η αναθέτουσα αρχή παρατείνει την προθεσμία υποβολής αυτών, για όσο χρόνο απαιτηθεί για τη χορήγησή τους από τις αρμόδιες δημόσιες αρχές. Ο προσωρινός ανάδοχος μπορεί να αξιοποιεί τη δυνατότητα αυτή τόσο εντός της αρχικής προθεσμίας για την υποβολή δικαιολογητικών όσο και εντός της προθεσμίας για την προσκόμιση ελλειπόντων ή τη συμπλήρωση ήδη υποβληθέντων δικαιολογητικών, κατά την έννοια του άρθρου 102 του ν. 4412/2016, ως ανωτέρω προβλέπεται. Η παρούσα ρύθμιση εφαρμόζεται αναλόγως και όταν η αναθέτουσα αρχή ζητήσει την προσκόμιση των δικαιολογητικών κατά τη διαδικασία αξιολόγησης των προσφορών ή αιτήσεων συμμετοχής και πριν από το στάδιο κατακύρωσης, κατ' εφαρμογή της διάταξης του πρώτου εδαφίου της παρ. 5 του άρθρου 79 του ν. 4412/2016, τηρουμένων των αρχών της ίσης μεταχείρισης και της διαφάνειας.

Απορρίπτεται η προσφορά του προσωρινού αναδόχου, καταπίπτει υπέρ της αναθέτουσας αρχής η εγγύηση συμμετοχής του και η κατακύρωση γίνεται στον προσφέροντα που υπέβαλε την αμέσως επόμενη πλέον συμφέρουσα από οικονομική άποψη προσφορά, τηρουμένης της ανωτέρω διαδικασίας, εάν:

- i) κατά τον έλεγχο των παραπάνω δικαιολογητικών διαπιστωθεί ότι τα στοιχεία που δηλώθηκαν με το Ευρωπαϊκό Ενιαίο Έγγραφο Σύμβασης (ΕΕΕΣ) είναι εκ προθέσεως απατηλά, ή έχουν υποβληθεί πλαστά αποδεικτικά στοιχεία, ή
- ii) δεν υποβληθούν στο προκαθορισμένο χρονικό διάστημα τα απαιτούμενα πρωτότυπα ή αντίγραφα των παραπάνω δικαιολογητικών, ή
- iii) από τα δικαιολογητικά που προσκομίσθηκαν νομίμως και εμπροθέσμως, δεν αποδεικνύεται η μη συνδρομή των λόγων αποκλεισμού σύμφωνα με την παράγραφο 2.2.3 (λόγοι αποκλεισμού) ή η πλήρωση μιας ή περισσοτέρων από τις απαιτήσεις των κριτηρίων ποιοτικής επιλογής σύμφωνα με τις παραγράφους 2.2.4 έως 2.2.8 (κριτήρια ποιοτικής επιλογής) της παρούσας.

Σε περίπτωση έγκαιρης και προσηκούσας ενημέρωσης της αναθέτουσας αρχής για μεταβολές στις προϋποθέσεις, τις οποίες ο προσωρινός ανάδοχος είχε δηλώσει με το Ευρωπαϊκό Ενιαίο Έγγραφο Σύμβασης (ΕΕΕΣ) ότι πληροί, οι οποίες μεταβολές επήλθαν ή για τις οποίες μεταβολές έλαβε γνώση μετά την δήλωση και μέχρι την ημέρα της σύναψης της σύμβασης (οψιγενείς μεταβολές), δεν καταπίπτει υπέρ της Αναθέτουσας Αρχής η εγγύηση συμμετοχής του¹²⁹.

Αν κανένας από τους προσφέροντες δεν υποβάλλει αληθή ή ακριβή δήλωση ή δεν προσκομίσει ένα ή περισσότερα από τα απαιτούμενα έγγραφα και δικαιολογητικά ή δεν αποδείξει ότι: α) δεν βρίσκεται σε μία από τις καταστάσεις της παραγράφου 2.2.3 της παρούσας διακήρυξης και β) πληροί τα σχετικά κριτήρια ποιοτικής επιλογής τα οποία έχουν καθοριστεί σύμφωνα με τις παραγράφους 2.2.4 -2.2.8 της παρούσας διακήρυξης, η διαδικασία ματαιώνεται.

Η διαδικασία ελέγχου των παραπάνω δικαιολογητικών ολοκληρώνεται με τη σύνταξη πρακτικού από την Επιτροπή του Διαγωνισμού, στο οποίο αναγράφεται η τυχόν συμπλήρωση δικαιολογητικών σύμφωνα με όσα ορίζονται ανωτέρω (παράγραφος 3.1.2.1.) και τη διαβίβασή του στο αποφαινόμενο όργανο της αναθέτουσας αρχής για τη λήψη απόφασης είτε για την κατακύρωση της σύμβασης είτε για τη ματαίωση της διαδικασίας.

¹²⁹ Άρθρο 104 παρ. 2 και 3 του ν. 4412/2016

3.3 Κατακύρωση - σύναψη σύμβασης¹³⁰

3.3.1. Τα αποτελέσματα του ελέγχου των παραπάνω δικαιολογητικών κατακύρωσης και της εισήγησης της Επιτροπής Διαγωνισμού επικυρώνονται με την απόφαση κατακύρωσης, στην οποία ενσωματώνεται η απόφαση έγκρισης του πρακτικού κατάταξης των προσφερόντων και ανάδειξης προσωρινού αναδόχου, σε συνέχεια της αξιολόγησης των οικονομικών προσφορών τους.

Η αναθέτουσα αρχή κοινοποιεί, μέσω της λειτουργικότητας της «Επικοινωνίας», σε όλους τους οικονομικούς φορείς που έλαβαν μέρος στη διαδικασία ανάθεσης, εκτός από όσους αποκλείστηκαν οριστικά, ιδίως δυνάμει της παρ. 1 του άρθρου 72 του ν. 4412/2016, την απόφαση κατακύρωσης, στην οποία αναφέρονται υποχρεωτικά οι προθεσμίες για την αναστολή της σύναψης σύμβασης, σύμφωνα με τα άρθρα 360 έως 372 του ν. 4412/2016, μαζί με αντίγραφο των πρακτικών κατάταξης των προσφερόντων και ανάδειξης προσωρινού αναδόχου, και, επιπλέον, αναρτά τα δικαιολογητικά του προσωρινού αναδόχου στα «Συνημμένα Ηλεκτρονικού Διαγωνισμού».

Μετά την έκδοση και κοινοποίηση της απόφασης κατακύρωσης οι προσφέροντες λαμβάνουν γνώση των οικονομικών προσφορών που αποσφραγίστηκαν, της κατάταξης των προσφορών και των υποβληθέντων δικαιολογητικών κατακύρωσης, με ενέργειες της αναθέτουσας αρχής¹³¹. Κατά της απόφασης κατακύρωσης χωρεί προδικαστική προσφυγή ενώπιον της ΑΕΠΠ, σύμφωνα με την παράγραφο 3.4 της παρούσας. Δεν επιτρέπεται η άσκηση άλλης διοικητικής προσφυγής κατά της ανωτέρω απόφασης.¹³²

3.3.2. Η απόφαση κατακύρωσης καθίσταται οριστική, εφόσον συντρέξουν οι ακόλουθες προϋποθέσεις σωρευτικά:

- α) κοινοποιηθεί η απόφαση κατακύρωσης σε όλους τους οικονομικούς φορείς που δεν έχουν αποκλειστεί οριστικά,
- β) παρέλθει άπρακτη η προθεσμία άσκησης προδικαστικής προσφυγής ή σε περίπτωση άσκησης, παρέλθει άπρακτη η προθεσμία άσκησης αίτησης αναστολής κατά της απόφασης της ΑΕΠΠ και σε περίπτωση άσκησης αίτησης αναστολής κατά της απόφασης της ΑΕΠΠ, εκδοθεί απόφαση επί της αίτησης, με την επιφύλαξη της χορήγησης προσωρινής διαταγής, σύμφωνα με όσα ορίζονται στο τελευταίο εδάφιο της [παρ. 4 του άρθρου 372](#) του ν. 4412/2016,
- γ) ολοκληρωθεί επιτυχώς ο προσυμβατικός έλεγχος από το Ελεγκτικό Συνέδριο, σύμφωνα με τα άρθρα 324 έως 327 του ν. 4700/2020, εφόσον απαιτείται, και
- δ) ο προσωρινός ανάδοχος, υποβάλλει, στην περίπτωση που απαιτείται και έπειτα από σχετική πρόσκληση, υπεύθυνη δήλωση, που υπογράφεται σύμφωνα με όσα ορίζονται στο [άρθρο 79Α](#) του ν. 4412/2016, στην οποία δηλώνεται ότι, δεν έχουν επέλθει στο πρόσωπό του οψιγενείς μεταβολές κατά την έννοια του [άρθρου 104](#) του ν. 4412/2016 και μόνον στην περίπτωση του προσυμβατικού ελέγχου ή της άσκησης προδικαστικής προσφυγής κατά της απόφασης κατακύρωσης. Η υπεύθυνη δήλωση ελέγχεται από την αναθέτουσα αρχή και μνημονεύεται στο συμφωνητικό. Εφόσον δηλωθούν οψιγενείς μεταβολές, η δήλωση ελέγχεται από την Επιτροπή Διαγωνισμού, η οποία εισηγείται προς το αρμόδιο αποφαινόμενο όργανο.

Μετά από την οριστικοποίηση της απόφασης κατακύρωσης η αναθέτουσα αρχή προσκαλεί τον ανάδοχο, μέσω της λειτουργικότητας της «Επικοινωνίας» του ηλεκτρονικού διαγωνισμού στο ΕΣΗΔΗΣ, να προσέλθει για υπογραφή του συμφωνητικού, θέτοντάς του προθεσμία δεκαπέντε (15) ημερών από την κοινοποίηση της σχετικής ειδικής πρόσκλησης. Η σύμβαση θεωρείται συναφθείσα με την κοινοποίηση της πρόσκλησης του προηγούμενου εδαφίου στον ανάδοχο.

¹³⁰ Άρθρο 105 του ν. 4412/2016

¹³¹ Πρβλ άρθρο 16 παρ. 3 ΚΥΑ ΕΣΗΔΗΣ Προμήθειες και Υπηρεσίες

¹³² Άρθρο 100 παρ. 5 του ν. 4412/2016

3.4 Προδικαστικές Προσφυγές - Προσωρινή και οριστική Δικαστική Προστασία

Α. Κάθε ενδιαφερόμενος, ο οποίος έχει ή είχε συμφέρον να του ανατεθεί η συγκεκριμένη δημόσια σύμβαση και έχει υποστεί ή ενδέχεται να υποστεί ζημία από εκτελεστή πράξη ή παράλειψη της αναθέτουσας αρχής κατά παράβαση της ευρωπαϊκής ενωσιακής ή εσωτερικής νομοθεσίας στον τομέα των δημοσίων συμβάσεων, έχει δικαίωμα να προσφύγει στην ανεξάρτητη Αρχή Εξέτασης Προδικαστικών Προσφυγών (ΑΕΠΠ), σύμφωνα με τα ειδικότερα οριζόμενα στα άρθρα 345 επ. ν. 4412/2016 και 1 επ. π.δ. 39/2017, στρεφόμενος με προδικαστική προσφυγή, κατά πράξης ή παράλειψης της αναθέτουσας αρχής, προσδιορίζοντας ειδικώς τις νομικές και πραγματικές αιτιάσεις που δικαιολογούν το αίτημά του¹³³.

Σε περίπτωση προσφυγής κατά πράξης της αναθέτουσας αρχής, η προθεσμία για την άσκηση της προδικαστικής προσφυγής είναι:

(α) δέκα (10) ημέρες από την κοινοποίηση της προσβαλλόμενης πράξης στον ενδιαφερόμενο οικονομικό φορέα αν η πράξη κοινοποιήθηκε με ηλεκτρονικά μέσα ή τηλεομοιοτυπία ή

(β) δεκαπέντε (15) ημέρες από την κοινοποίηση της προσβαλλόμενης πράξης σε αυτόν αν χρησιμοποιήθηκαν άλλα μέσα επικοινωνίας, άλλως

(γ) δέκα (10) ημέρες από την πλήρη, πραγματική ή τεκμαιρόμενη, γνώση της πράξης που βλάπτει τα συμφέροντα του ενδιαφερόμενου οικονομικού φορέα. Ειδικά για την άσκηση προσφυγής κατά προκήρυξης, η πλήρης γνώση αυτής τεκμαίρεται μετά την πάροδο δεκαπέντε (15) ημερών από τη δημοσίευση στο ΚΗΜΔΗΣ.

Σε περίπτωση παράλειψης που αποδίδεται στην αναθέτουσα αρχή, η προθεσμία για την άσκηση της προδικαστικής προσφυγής είναι δεκαπέντε (15) ημέρες από την επομένη της συντέλεσης της προσβαλλόμενης παράλειψης¹³⁴.

Οι προθεσμίες ως προς την υποβολή των προδικαστικών προσφυγών και των παρεμβάσεων αρχίζουν την επομένη της ημέρας της προαναφερθείσας κατά περίπτωση κοινοποίησης ή γνώσης και λήγουν όταν περάσει ολόκληρη η τελευταία ημέρα και ώρα 23:59:59 και, αν αυτή είναι εξαιρετέα ή Σάββατο, όταν περάσει ολόκληρη η επομένη εργάσιμη ημέρα και ώρα 23:59:59¹³⁵.

Η προδικαστική προσφυγή συντάσσεται υποχρεωτικά με τη χρήση του τυποποιημένου εντύπου του Παραρτήματος Ι του π.δ/τος 39/2017 και κατατίθεται ηλεκτρονικά μέσω της λειτουργικότητας «Επικοινωνία» στην ηλεκτρονική περιοχή του συγκεκριμένου διαγωνισμού, επιλέγοντας την ένδειξη «Προδικαστική Προσφυγή» σύμφωνα με το άρθρο 18 της Κ.Υ.Α. Προμήθειες και Υπηρεσίες.

Για το παραδεκτό της άσκησης της προδικαστικής προσφυγής κατατίθεται παράβολο από τον προσφεύγοντα υπέρ του Ελληνικού Δημοσίου, σύμφωνα με όσα ορίζονται στο άρθρο 363 Ν. 4412/2016. Η επιστροφή του παραβόλου στον προσφεύγοντα γίνεται: α) σε περίπτωση ολικής ή μερικής αποδοχής της προσφυγής του, β) όταν η αναθέτουσα αρχή ανακαλεί την προσβαλλόμενη πράξη ή προβαίνει στην οφειλόμενη ενέργεια πριν από την έκδοση της απόφασης της ΑΕΠΠ επί της προσφυγής, γ) σε περίπτωση παραίτησης του προσφεύγοντα από την προσφυγή του έως και δέκα (10) ημέρες από την κατάθεση της προσφυγής.

Η προθεσμία για την άσκηση της προδικαστικής προσφυγής και η άσκησή της κωλύουν τη σύναψη της σύμβασης επί ποινή ακυρότητας, η οποία διαπιστώνεται με απόφαση της ΑΕΠΠ μετά από άσκηση προδικαστικής προσφυγής, σύμφωνα με το άρθρο 368 του ν. 4412/2016 και 20 π.δ. 39/2017. Όμως, μόνη η άσκηση της προδικαστικής προσφυγής δεν κωλύει την πρόοδο της διαγωνιστικής διαδικασίας, υπό την επιφύλαξη χορήγησης από το Κλιμάκιο προσωρινής προστασίας σύμφωνα με το άρθρο 366 παρ. 1-2 ν. 4412/2016 και 15 παρ. 1-4 π.δ. 39/2017.

Η προηγούμενη παράγραφος δεν εφαρμόζεται στην περίπτωση που, κατά τη διαδικασία σύναψης της παρούσας σύμβασης, υποβληθεί μόνο μία (1) προσφορά.

¹³³ Άρθρο 360 παρ. 1 ν. 4412/2016 και 3 παρ. 1 π.δ. 39/2017.

¹³⁴ Άρθρο 361 του ν. 4412/2016 και 4 π.δ. 39/2017

¹³⁵ Παρ. 2 του άρθρου 9 και άρθρο 18 της Κ.Υ.Α. ΕΣΗΔΗΣ Προμήθειες και Υπηρεσίες

Μετά την, κατά τα ως άνω, ηλεκτρονική κατάθεση της προδικαστικής προσφυγής η αναθέτουσα αρχή, μέσω της λειτουργίας «Επικοινωνία» :

α) Κοινοποιεί την προσφυγή το αργότερο έως την επομένη εργάσιμη ημέρα από την κατάθεσή της σε κάθε ενδιαφερόμενο τρίτο, ο οποίος μπορεί να θίγεται από την αποδοχή της προσφυγής, προκειμένου να ασκήσει το, προβλεπόμενο από τα άρθρα 362 παρ. 3 και 7 π.δ. 39/2017, δικαίωμα παρέμβασής του στη διαδικασία εξέτασης της προσφυγής, για τη διατήρηση της ισχύος της προσβαλλόμενης πράξης, προσκομίζοντας όλα τα κρίσιμα έγγραφα που έχει στη διάθεσή του.

β) Διαβιβάζει στην ΑΕΠΠ, το αργότερο εντός δεκαπέντε (15) ημερών από την ημέρα κατάθεσης, τον πλήρη φάκελο της υπόθεσης, τα αποδεικτικά κοινοποίησης στους ενδιαφερόμενους τρίτους αλλά και την Έκθεση Απόψεων της επί της προσφυγής. Στην Έκθεση Απόψεων η αναθέτουσα αρχή μπορεί να παραθέσει αρχική ή συμπληρωματική αιτιολογία για την υποστήριξη της προσβαλλόμενης με την προδικαστική προσφυγή πράξης.

γ) Κοινοποιεί σε όλα τα μέρη την Έκθεση Απόψεων, τις Παρεμβάσεις και τα σχετικά έγγραφα που τυχόν τη συνοδεύουν, μέσω του ηλεκτρονικού τόπου του διαγωνισμού το αργότερο έως την επομένη εργάσιμη ημέρα από την κατάθεσή τους.

δ) Συμπληρωματικά υπομνήματα κατατίθενται από οποιοδήποτε από τα μέρη μέσω της πλατφόρμας του ΕΣΗΔΗΣ το αργότερο εντός πέντε (5) ημερών από την κοινοποίηση των απόψεων της αναθέτουσας αρχής

Η άσκηση της προδικαστικής προσφυγής αποτελεί προϋπόθεση για την άσκηση των ένδικων βοηθημάτων της αίτησης αναστολής και της αίτησης ακύρωσης του άρθρου 372 ν. 4412/2016 κατά των εκτελεστών πράξεων ή παραλείψεων της αναθέτουσας αρχής .

B. Όποιος έχει έννομο συμφέρον μπορεί να ζητήσει, με το ίδιο δικόγραφο εφαρμοζόμενων αναλογικά των διατάξεων του π.δ. 18/1989, την αναστολή εκτέλεσης της απόφασης της ΑΕΠΠ και την ακύρωσή της ενώπιον του αρμοδίου Διοικητικού Δικαστηρίου *[συμπληρώνεται, από την αναθέτουσα αρχή, ανάλογα, το Διοικητικό Εφετείο της έδρας της ή το Συμβούλιο της Επικρατείας]*¹³⁶. Το αυτό ισχύει και σε περίπτωση σιωπηρής απόρριψης της προδικαστικής προσφυγής από την Α.Ε.Π.Π. Δικαίωμα άσκησης του ως άνω ένδικου βοηθήματος έχει και η αναθέτουσα αρχή, αν η Α.Ε.Π.Π. κάνει δεκτή την προδικαστική προσφυγή, αλλά και αυτός του οποίου έχει γίνει εν μέρει δεκτή η προδικαστική προσφυγή.

Με την απόφαση της ΑΕΠΠ λογίζονται ως συμπροσβαλλόμενες και όλες οι συναφείς προς την ανωτέρω απόφαση πράξεις ή παραλείψεις της αναθέτουσας αρχής, εφόσον έχουν εκδοθεί ή συντελεστεί αντιστοίχως έως τη συζήτηση της ως άνω αίτησης στο Δικαστήριο.

Η αίτηση αναστολής και ακύρωσης περιλαμβάνει μόνο αιτιάσεις που είχαν προταθεί με την προδικαστική προσφυγή ή αφορούν στη διαδικασία ενώπιον της Α.Ε.Π.Π. ή το περιεχόμενο των αποφάσεών της. Η αναθέτουσα αρχή, εφόσον ασκήσει την αίτηση της παρ. 1 του άρθρου 372 του ν. 4412/2016, μπορεί να προβάλει και οψιγενείς ισχυρισμούς αναφορικά με τους επιτακτικούς λόγους δημοσίου συμφέροντος, οι οποίοι καθιστούν αναγκαία την άμεση ανάθεση της σύμβασης.¹³⁷

Η ως άνω αίτηση κατατίθεται στο ως αρμόδιο δικαστήριο μέσα σε προθεσμία δέκα (10) ημερών από κοινοποίηση ή την πλήρη γνώση της απόφασης ή από την παρέλευση της προθεσμίας για την έκδοση της απόφασης επί της προδικαστικής προσφυγής, ενώ η δικάσιμος για την εκδίκαση της αίτησης

¹³⁶ Πρβλ. άρθρο 372 παρ. 3 ν. 4412/2016, σύμφωνα με το οποίο: «Αρμόδιο για την εκδίκαση των υποθέσεων του παρόντος είναι το Διοικητικό Εφετείο της έδρας της αναθέτουσας αρχής. Κατ' εξαίρεση, διαφορές οποίες προκύπτουν από την ανάθεση δημόσιων συμβάσεων που εμπίπτουν στο πεδίο εφαρμογής των Οδηγιών 2014/24/ΕΕ και 2014/25/ΕΕ, με εκτιμώμενη αξία μεγαλύτερη των δεκαπέντε εκατομμυρίων (15.000.000) ευρώ, εκδικάζονται από το Συμβούλιο της Επικρατείας». Κατά συνέπεια, με βάση την εκτιμώμενη αξία εκάστης σύμβασης, η α.α. συμπληρώνει στο παρόν άρθρο της Διακήρυξης, το αρμόδιο, ανά περίπτωση, Δικαστήριο, ήτοι το Διοικητικό Εφετείο ή το Συμβούλιο της Επικρατείας αναλόγως.

¹³⁷ Πρβλ. άρθρο 372 παρ. 1 και 2 Ν. 4412/2016.

ακύρωσης δεν πρέπει να απέχει πέραν των εξήντα (60) ημερών από την κατάθεση του δικογράφου.¹³⁸

Αντίγραφο της αίτησης με κλήση κοινοποιείται με τη φροντίδα του αιτούντος προς την Α.Ε.Π.Π., την αναθέτουσα αρχή, αν δεν έχει ασκήσει αυτή την αίτηση, και προς κάθε τρίτο ενδιαφερόμενο, την κλήτευση του οποίου διατάσσει με πράξη του ο Πρόεδρος ή ο προεδρεύων του αρμόδιου Δικαστηρίου ή Τμήματος έως την επόμενη ημέρα από την κατάθεση της αίτησης. Ο αιτών υποχρεούται επί ποινή απαραδέκτου του ενδίκου βοηθήματος να προβεί στις παραπάνω κοινοποιήσεις εντός αποκλειστικής προθεσμίας δύο (2) ημερών από την έκδοση και την παραλαβή της ως άνω πράξης του Δικαστηρίου. Εντός αποκλειστικής προθεσμίας δέκα (10) ημερών από την ως άνω κοινοποίηση της αίτησης κατατίθεται η παρέμβαση και διαβιβάζονται ο φάκελος και οι απόψεις των παθητικών νομιμοποιούμενων. Εντός της ίδιας προθεσμίας κατατίθενται στο Δικαστήριο και τα στοιχεία που υποστηρίζουν τους ισχυρισμούς των διαδίκων.

Επιπρόσθετα, η παρέμβαση κοινοποιείται με επιμέλεια του παρεμβαίνοντος στα λοιπά μέρη της δίκης εντός δύο (2) ημερών από την κατάθεσή της, αλλιώς λογίζεται ως απαράδεκτη. Το διατακτικό της δικαστικής απόφασης εκδίδεται εντός δεκαπέντε (15) ημερών από τη συζήτηση της αίτησης ή από την προθεσμία για την υποβολή υπομνημάτων.

Η προθεσμία για την άσκηση και η άσκηση της αίτησης ενώπιον του αρμόδιου δικαστηρίου κωλύουν τη σύναψη της σύμβασης μέχρι την έκδοση της οριστικής δικαστικής απόφασης, εκτός εάν με προσωρινή διαταγή ο αρμόδιος δικαστής αποφανθεί διαφορετικά. Επίσης, η προθεσμία για την άσκηση και η άσκησή της αίτησης κωλύουν την πρόοδο της διαδικασίας ανάθεσης για χρονικό διάστημα δεκαπέντε (15) ημερών από την άσκηση της αίτησης, εκτός εάν με την προσωρινή διαταγή ο αρμόδιος δικαστής αποφανθεί διαφορετικά.¹³⁹ Για την άσκηση της αιτήσεως κατατίθεται παράβολο, σύμφωνα με τα ειδικότερα οριζόμενα στο άρθρο 372 παρ. 5 του Ν. 4412/2016.

Αν ο ενδιαφερόμενος δεν αιτήθηκε ή αιτήθηκε ανεπιτυχώς την αναστολή και η σύμβαση υπογράφηκε και η εκτέλεσή της ολοκληρώθηκε πριν από τη συζήτηση της αίτησης, εφαρμόζεται αναλόγως η παρ. 2 του άρθρου 32 του π.δ. 18/1989.

Αν το δικαστήριο ακυρώσει πράξη ή παράλειψη της αναθέτουσας αρχής μετά τη σύναψη της σύμβασης, το κύρος της τελευταίας δεν θίγεται, εκτός αν πριν από τη σύναψη αυτής είχε ανασταλεί η διαδικασία σύναψης της σύμβασης. Στην περίπτωση που η σύμβαση δεν είναι άκυρη, ο ενδιαφερόμενος δικαιούται να αξιώσει αποζημίωση, σύμφωνα με τα αναφερόμενα στο άρθρο 373 του ν. 4412/2016.

Με την επιφύλαξη των διατάξεων του ν. 4412/2016, για την εκδίκαση των διαφορών του παρόντος άρθρου εφαρμόζονται οι διατάξεις του π.δ. 18/1989.

3.5 Ματαίωση Διαδικασίας

Η αναθέτουσα αρχή ματαιώνει ή δύναται να ματαιώσει εν όλω ή εν μέρει, αιτιολογημένα, τη διαδικασία ανάθεσης, για τους λόγους και υπό τους όρους του άρθρου 106 του ν. 4412/2016, μετά από γνώμη της αρμόδιας Επιτροπής του Διαγωνισμού. Επίσης, αν διαπιστωθούν σφάλματα ή παραλείψεις σε οποιοδήποτε στάδιο της διαδικασίας ανάθεσης, μπορεί, μετά από γνώμη της ως άνω Επιτροπής, να ακυρώσει μερικώς τη διαδικασία ή να αναμορφώσει ανάλογα το αποτέλεσμα της ή να αποφασίσει την επανάληψή της από το σημείο που εμφιλοχώρησε το σφάλμα ή η παράλειψη.

Ειδικότερα, η αναθέτουσα αρχή ματαιώνει τη διαδικασία σύναψης όταν αυτή αποβεί άγονη είτε λόγω μη υποβολής προσφοράς είτε λόγω απόρριψης όλων των προσφορών, καθώς και στην περίπτωση του δευτέρου εδαφίου της παρ. 7 του άρθρου 105, περί κατακύρωσης και σύναψης σύμβασης.

Επίσης μπορεί να ματαιώσει τη διαδικασία: α) λόγω παράτυπης διεξαγωγής της διαδικασίας ανάθεσης, εκτός εάν μπορεί να θεραπεύσει το σφάλμα ή την παράλειψη σύμφωνα με την παρ. 3 του άρθρου 106, β) αν οι οικονομικές και τεχνικές παράμετροι που σχετίζονται με τη διαδικασία ανάθεσης άλλαξαν

¹³⁸ Πρβλ. άρθρο 372 παρ. 4 του ν. 4412/2016.

¹³⁹ Πρβλ. άρθρο 372 παρ. 6 του ν. 4412/2016.

ουσιωδώς και η εκτέλεση του συμβατικού αντικειμένου δεν ενδιαφέρει πλέον την αναθέτουσα αρχή ή τον φορέα για τον οποίο προορίζεται το υπό ανάθεση αντικείμενο, γ) αν λόγω ανωτέρας βίας, δεν είναι δυνατή η κανονική εκτέλεση της σύμβασης, δ) αν η επιλεγείσα προσφορά κριθεί ως μη συμφέρουσα από οικονομική άποψη, ε) στην περίπτωση των παρ. 3 και 4 του άρθρου 97, περί χρόνου ισχύος προσφορών, στ) για άλλους επιτακτικούς λόγους δημοσίου συμφέροντος, όπως ιδίως, δημόσιας υγείας ή προστασίας του περιβάλλοντος.

4. ΟΡΟΙ ΕΚΤΕΛΕΣΗΣ ΤΗΣ ΣΥΜΒΑΣΗΣ

4.1 Εγγυήσεις (καλής εκτέλεσης, προκαταβολής, καλής λειτουργίας)

4.1.1 Εγγύηση καλής εκτέλεσης και εγγύηση προκαταβολής:

Για την υπογραφή της σύμβασης απαιτείται η παροχή εγγύησης καλής εκτέλεσης, σύμφωνα με το άρθρο 72 παρ. 4 του ν. 4412/2016, το ύψος της οποίας ανέρχεται σε ποσοστό 4% επί της εκτιμώμενης αξίας της σύμβασης, χωρίς να συμπεριλαμβάνονται τα δικαιώματα προαίρεσης και κατατίθεται μέχρι και την υπογραφή του συμφωνητικού.

Η εγγύηση καλής εκτέλεσης, προκειμένου να γίνει αποδεκτή, πρέπει να περιλαμβάνει κατ' ελάχιστον τα αναφερόμενα στην παράγραφο 2.1.5. στοιχεία της παρούσας και επιπλέον τον αριθμό και τον τίτλο της σχετικής σύμβασης. Το περιεχόμενό της είναι σύμφωνο με το υπόδειγμα που περιλαμβάνεται στο Παράρτημα VII της Διακήρυξης και τα οριζόμενα στο άρθρο 72 του ν. 4412/2016.

Η εγγύηση καλής εκτέλεσης της σύμβασης καλύπτει συνολικά και χωρίς διακρίσεις την εφαρμογή όλων των όρων της σύμβασης και κάθε απαίτηση της αναθέτουσας αρχής έναντι του αναδόχου.

Σε περίπτωση τροποποίησης της σύμβασης κατά την παράγραφο 4.5, η οποία συνεπάγεται αύξηση της συμβατικής αξίας, ο ανάδοχος οφείλει να καταθέσει μέχρι την υπογραφή της τροποποιημένης σύμβασης, συμπληρωματική εγγύηση καλής εκτέλεσης, το ύψος της οποίας ανέρχεται σε ποσοστό 4% επί του ποσού της αύξησης της αξίας της σύμβασης.

Η εγγύηση καλής εκτέλεσης καταπίπτει υπέρ της αναθέτουσας αρχής στην περίπτωση παραβίασης, από τον ανάδοχο, των όρων της σύμβασης, όπως αυτή ειδικότερα ορίζει.

Ο χρόνος ισχύος της εγγύησης καλής εκτέλεσης πρέπει να είναι μεγαλύτερος από τον συμβατικό χρόνο φόρτωσης ή παράδοσης, για διάστημα 3 μηνών από τη λήξη της σύμβασης.

Στην περίπτωση χορήγησης προκαταβολής, σύμφωνα με την παράγραφο 5.1.1. της παρούσας, απαιτείται από τον ανάδοχο «εγγύηση προκαταβολής» για ποσό ίσο με αυτό της προκαταβολής, σύμφωνα με το υπόδειγμα που περιλαμβάνεται σε Παράρτημα της Διακήρυξης. Η προκαταβολή και η εγγύηση προκαταβολής μπορούν να χορηγούνται τμηματικά, σύμφωνα με την παράγραφο 5.1. της παρούσας (τρόπος πληρωμής).

Η/Οι εγγύηση/εις καλής εκτέλεσης επιστρέφεται/ονται στο σύνολό του/ς μετά από την ποσοτική και ποιοτική παραλαβή του συνόλου του αντικειμένου της σύμβασης.

Η απόσβεση της προκαταβολής πραγματοποιείται και η εγγύηση προκαταβολής επιστρέφεται μετά από την οριστική ποσοτική και ποιοτική παραλαβή των αγαθών.

Σε περίπτωση που στο πρωτόκολλο οριστικής και ποσοτικής παραλαβής αναφέρονται παρατηρήσεις ή υπάρχει εκπρόθεσμη παράδοση, η επιστροφή των εγγυήσεων καλής εκτέλεσης και προκαταβολής γίνεται μετά από την αντιμετώπιση, σύμφωνα με όσα προβλέπονται, των παρατηρήσεων και του εκπρόθεσμου.

4.1.2. Εγγύηση καλής λειτουργίας

Απαιτείται η προσκόμιση «εγγύηση καλής λειτουργίας» για την αποκατάσταση των ελαττωμάτων που ανακύπτουν ή των ζημιών που προκαλούνται από δυσλειτουργία των αγαθών κατά την περίοδο εγγύησης καλής λειτουργίας η οποία ορίζεται σε **δυο (2) έτη μετά την Οριστική παραλαβή**. Το ύψος της «εγγύησης καλής λειτουργίας» ανέρχεται στο **4% της συμβατικής αξίας χωρίς ΦΠΑ**.

Το ύψος της εγγύησης καλής λειτουργίας ορίζεται ως εξής:

A/A	ΠΕΡΙΓΡΑΦΗ	ΚΑΘΑΡΗ ΑΞΙΑ ΠΡΟΫΠΟΛΟΓΙΣΜΟΥ ΠΡΟ ΦΠΑ ΣΕ (€)	ΑΠΑΙΤΟΥΜΕΝΟ ΠΟΣΟ ΕΓΓΥΗΣΗΣ (€)
1	Πρότυπο πράσινο περίπτερο (5τεμ.)	228.225,81 €	9.129,03 €
ΣΥΝΟΛΙΚΟ ΠΟΣΟ ΕΓΓΥΗΣΗΣ (4%)			9.129,03 €

Ο χρόνος ισχύος της Εγγυητικής Επιστολής Καλής Λειτουργίας πρέπει να είναι μεγαλύτερος από τον συμβατικό χρόνο εγγύησης καλής λειτουργίας κατά τρεις (3) μήνες. Η Εγγυητική Επιστολή Καλής Λειτουργίας κατατίθεται αμέσως μετά την οριστική παραλαβή των ειδών και την επιστροφή στον ανάδοχο της εγγύησης καλής εκτέλεσης.

Η επιστροφή της ανωτέρω εγγύησης λαμβάνει χώρα μετά από την ολοκλήρωση της περιόδου εγγύησης καλής λειτουργίας, σύμφωνα και με τα οριζόμενα στην παράγραφο 6.6 της παρούσας¹⁴⁰.

4.2 Συμβατικό Πλαίσιο - Εφαρμοστέα Νομοθεσία

Κατά την εκτέλεση της σύμβασης εφαρμόζονται οι διατάξεις του ν. 4412/2016, οι όροι της παρούσας διακήρυξης και συμπληρωματικά ο Αστικός Κώδικας.

4.3 Όροι εκτέλεσης της σύμβασης

4.3.1 Κατά την εκτέλεση της σύμβασης ο ανάδοχος τηρεί τις υποχρεώσεις στους τομείς του περιβαλλοντικού, κοινωνικοασφαλιστικού και εργατικού δικαίου, που έχουν θεσπισθεί με το δίκαιο της Ένωσης, το εθνικό δίκαιο, συλλογικές συμβάσεις ή διεθνείς διατάξεις περιβαλλοντικού, κοινωνικοασφαλιστικού και εργατικού δικαίου, οι οποίες απαριθμούνται στο [Παράρτημα Χ του Προσαρτήματος Α΄](#).

Η τήρηση των εν λόγω υποχρεώσεων από τον ανάδοχο και τους υπεργολάβους του ελέγχεται και βεβαιώνεται από τα όργανα που επιβλέπουν την εκτέλεση της σύμβασης και τις αρμόδιες δημόσιες αρχές και υπηρεσίες που ενεργούν εντός των ορίων της ευθύνης και της αρμοδιότητάς τους.

4.3.2 Στις συμβάσεις προμηθειών προϊόντων που εμπίπτουν στο πεδίο εφαρμογής του ν. 2939/2001, επιπλέον του όρου της παρ. 4.3.1 περιλαμβάνεται ο όρος ότι ο ανάδοχος υποχρεούται κατά την υπογραφή της σύμβασης και καθ' όλη τη διάρκεια εκτέλεσης να τηρεί τις υποχρεώσεις των παραγράφων 2 και 11 του άρθρου 4β ή και της παρ. 1 του άρθρου 12 ή και της παρ. 1 του άρθρου 16 του ν.2939/2001. Η τήρηση των υποχρεώσεων ελέγχεται από την αναθέτουσα αρχή μέσω του αρχείου δημοσιοποίησης εγγεγραμμένων παραγωγών στο Εθνικό Μητρώο Παραγωγών (ΕΜΠΑ) που τηρείται στην ηλεκτρονική σελίδα του Ε.Ο.ΑΝ. εντός της προθεσμίας της [παραγράφου 4 του άρθρου 105 του ν. 4412/2016](#) και αποτελεί προϋπόθεση για την υπογραφή του συμφωνητικού, στο οποίο γίνεται υποχρεωτικά μνεία του αριθμού ΕΜΠΑ του υπόχρεου παραγωγού. Η μη τήρηση των υποχρεώσεων της παρούσας παραγράφου έχει τις συνέπειες της [παραγράφου 7 του άρθρου 105 του ν. 4412/2016](#).¹⁴¹

4.3.3. Ο ανάδοχος δεσμεύεται ότι :

α) σε όλα τα στάδια που προηγήθηκαν της σύμβασης δεν ενήργησε αθέμιτα, παράνομα ή καταχρηστικά και ότι θα εξακολουθήσει να μην ενεργεί κατ' αυτόν τον τρόπο κατά το στάδιο εκτέλεσης της σύμβασης,

β) ότι θα δηλώσει αμελλητί στην αναθέτουσα αρχή, από τη στιγμή που λάβει γνώση, οποιαδήποτε κατάσταση (ακόμη και ενδεχόμενη) σύγκρουσης συμφερόντων (προσωπικών, οικογενειακών, οικονομικών, πολιτικών ή άλλων κοινών συμφερόντων, συμπεριλαμβανομένων και αντικρουόμενων

¹⁴⁰ Άρθρο 72 παρ. 10 ν. 4412/2016

¹⁴¹ Άρθρο 130 ν.4412/2016

επαγγελματικών συμφερόντων) μεταξύ των νομίμων ή εξουσιοδοτημένων εκπροσώπων του καθώς και υπαλλήλων ή συνεργατών τους οποίους απασχολεί στην εκτέλεση της σύμβασης (π.χ. με σύμβαση υπεργολαβίας) και μελών του προσωπικού της αναθέτουσας αρχής που εμπλέκονται καθ' οιονδήποτε τρόπο στη διαδικασία εκτέλεσης της σύμβασης ή/και μπορούν να επηρεάσουν την έκβαση και τις αποφάσεις της αναθέτουσας αρχής περί την εκτέλεσή της, οποτεδήποτε και εάν η κατάσταση αυτή προκύψει κατά τη διάρκεια εκτέλεσης της σύμβασης¹⁴².

Οι υποχρεώσεις και οι απαγορεύσεις της ρήτρας αυτής ισχύουν, αν ο ανάδοχος είναι ένωση, για όλα τα μέλη της ένωσης, καθώς και για τους υπεργολάβους που χρησιμοποιεί. Στο συμφωνητικό περιλαμβάνεται σχετική δεσμευτική δήλωση τόσο του αναδόχου όσο και των υπεργολάβων του.

4.4 Υπεργολαβία

4.4.1. Ο Ανάδοχος δεν απαλλάσσεται από τις συμβατικές του υποχρεώσεις και ευθύνες λόγω ανάθεσης της εκτέλεσης τμήματος/τμημάτων της σύμβασης σε υπεργολάβους. Η τήρηση των υποχρεώσεων της παρ. 2 του άρθρου 18 του ν. 4412/2016 από υπεργολάβους δεν αίρει την ευθύνη του κυρίου αναδόχου.

4.4.2. Κατά την υπογραφή της σύμβασης ο κύριος ανάδοχος υποχρεούται να αναφέρει στην αναθέτουσα αρχή το όνομα, τα στοιχεία επικοινωνίας και τους νόμιμους εκπροσώπους των υπεργολάβων του, οι οποίοι συμμετέχουν στην εκτέλεση αυτής, εφόσον είναι γνωστά τη συγκεκριμένη χρονική στιγμή. Επιπλέον, υποχρεούται να γνωστοποιεί στην αναθέτουσα αρχή κάθε αλλαγή των πληροφοριών αυτών, κατά τη διάρκεια της σύμβασης, καθώς και τις απαιτούμενες πληροφορίες σχετικά με κάθε νέο υπεργολάβο, τον οποίο ο κύριος ανάδοχος χρησιμοποιεί εν συνεχεία στην εν λόγω σύμβαση, προσκομίζοντας τα σχετικά συμφωνητικά/δηλώσεις συνεργασίας¹⁴³. Σε περίπτωση διακοπής της συνεργασίας του Αναδόχου με υπεργολάβο/ υπεργολάβους της σύμβασης, αυτός υποχρεούται σε άμεση γνωστοποίηση της διακοπής αυτής στην Αναθέτουσα Αρχή, οφείλει δε να διασφαλίσει την ομαλή εκτέλεση του τμήματος/ των τμημάτων της σύμβασης είτε από τον ίδιο, είτε από νέο υπεργολάβο τον οποίο θα γνωστοποιήσει στην αναθέτουσα αρχή κατά την ως άνω διαδικασία.

4.4.3. Η αναθέτουσα αρχή επαληθεύει τη συνδρομή των λόγων αποκλεισμού για τους υπεργολάβους, όπως αυτοί περιγράφονται στην παράγραφο 2.2.3. και με τα αποδεικτικά μέσα της παραγράφου 2.2.9.2 της παρούσας, εφόσον το(α) τμήμα(τα) της σύμβασης, το(α) οποίο(α) ο ανάδοχος προτίθεται να αναθέσει υπό μορφή υπεργολαβίας σε τρίτους, υπερβαίνουν σωρευτικά το ποσοστό του τριάντα τοις εκατό (30%) της συνολικής αξίας της σύμβασης. Επιπλέον, προκειμένου να μην αθετούνται οι υποχρεώσεις της παρ. 2 του άρθρου 18 του ν. 4412/2016, δύναται να επαληθεύσει τους ως άνω λόγους και για τμήμα ή τμήματα της σύμβασης που υπολείπονται του ως άνω ποσοστού.

Όταν από την ως άνω επαλήθευση προκύπτει ότι συντρέχουν λόγοι αποκλεισμού απαιτεί ή δύναται να απαιτήσει την αντικατάστασή του, κατά τα ειδικότερα αναφερόμενα στις παρ. 5 και 6 του άρθρου 131 του ν. 4412/2016.

¹⁴² Πρβλ άρθρο 24 του ν. 4412/2016

¹⁴³ Πρβλ παρ. 2 του άρθρου 78 του ν. 4412/2016

4.5 Τροποποίηση σύμβασης κατά τη διάρκειά της¹⁴⁴

Η σύμβαση μπορεί να τροποποιείται κατά τη διάρκειά της, χωρίς να απαιτείται νέα διαδικασία σύναψης σύμβασης, μόνο σύμφωνα με τους όρους και τις προϋποθέσεις του άρθρου 132 του ν. 4412/2016 και κατόπιν γνωμοδότησης της Επιτροπής της περ. β της παρ. 11 του άρθρου 221 του ν. 4412/^{145 146}

Μετά τη λύση της σύμβασης λόγω της έκπτωσης του αναδόχου, σύμφωνα με το άρθρο 203 του ν. 4412/2016 και την παράγραφο 5.2. της παρούσας¹⁴⁷, όπως και σε περίπτωση καταγγελίας για όλους λόγους της παραγράφου 4.6, πλην αυτού της περ. (α), η αναθέτουσα αρχή δύναται να προσκαλέσει τον επόμενο, κατά σειρά κατάταξης οικονομικό φορέα που συμμετέχει στην παρούσα διαδικασία ανάθεσης της συγκεκριμένης σύμβασης και να του προτείνει να αναλάβει το ανεκτέλεστο αντικείμενο της σύμβασης, με τους ίδιους όρους και προϋποθέσεις και σε τίμημα που δεν θα υπερβαίνει την προσφορά που αυτός είχε υποβάλει (ρήτρα υποκατάστασης)¹⁴⁸. Η σύμβαση συνάπτεται εφόσον εντός της τεθείσας προθεσμίας περιέλθει στην αναθέτουσα αρχή έγγραφη και ανεπιφύλακτη αποδοχή της. Η άπρακτη πάροδος της προθεσμίας θεωρείται ως απόρριψη της πρότασης.

4.6 Δικαίωμα μονομερούς λύσης της σύμβασης¹⁴⁹

4.6.1. Η αναθέτουσα αρχή μπορεί, με τις προϋποθέσεις που ορίζουν οι κείμενες διατάξεις, να καταγγείλει τη σύμβαση κατά τη διάρκεια της εκτέλεσής της, εφόσον:

α) η σύμβαση υποστεί ουσιώδη τροποποίηση, κατά την έννοια της παρ. 4 του άρθρου 132 του ν. 4412/2016, που θα απαιτούσε νέα διαδικασία σύναψης σύμβασης

β) ο ανάδοχος, κατά το χρόνο της ανάθεσης της σύμβασης, τελούσε σε μια από τις καταστάσεις που αναφέρονται στην παράγραφο 2.2.3.1 και, ως εκ τούτου, θα έπρεπε να έχει αποκλειστεί από τη διαδικασία σύναψης της σύμβασης,

γ) η σύμβαση δεν έπρεπε να ανατεθεί στον ανάδοχο λόγω σοβαρής παραβίασης των υποχρεώσεων που υπέχει από τις Συνθήκες και την Οδηγία 2014/24/ΕΕ, η οποία έχει αναγνωριστεί με απόφαση του Δικαστηρίου της Ένωσης στο πλαίσιο διαδικασίας δυνάμει του άρθρου 258 της ΣΛΕΕ.

δ) ο ανάδοχος καταδικαστεί αμετάκλητα, κατά τη διάρκεια εκτέλεσης της σύμβασης, για ένα από τα αδικήματα που αναφέρονται στην παρ. 2.2.3.1 της παρούσας,

ε) ο ανάδοχος πτωχεύσει ή υπαχθεί σε διαδικασία ειδικής εκκαθάρισης ή τεθεί υπό αναγκαστική διαχείριση από εκκαθαριστή ή από το δικαστήριο ή υπαχθεί σε διαδικασία πτωχευτικού συμβιβασμού ή αναστείλει τις επιχειρηματικές του δραστηριότητες ή υπαχθεί σε διαδικασία εξυγίανσης και δεν τηρεί τους όρους αυτής ή εάν βρεθεί σε οποιαδήποτε ανάλογη κατάσταση, προκύπτουσα από παρόμοια διαδικασία, προβλεπόμενη σε εθνικές διατάξεις νόμου.

¹⁴⁴ Πρβλ. άρθρο 132 του ν. 4412/2016

¹⁴⁵ Πρβλ. άρθρο 201 ν. 4412/2016, σε συνδυασμό με την περίπτωση στ της παρ. 11 του [άρθρου 221](#). Ειδικά για την περίπτωση των Κεντρικών Αρχών Αγορών, για ζητήματα τροποποίησης συμφωνιών - πλαίσιο και συμβάσεων κεντρικών προμήθειών που συνάπτονται από αυτές, γνωμοδοτεί η επιτροπή της περ. α' της παρ. 11 του άρθρου 221 ((επιτροπή διενέργειας/επιτροπή αξιολόγησης)

¹⁴⁶ Δυνατότητα της Α.Α. να προβλέψει στη διακήρυξη ρήτρες αναθεώρησης/ προαιρέσεις. Στην περίπτωση αυτή και εφόσον πρόκειται για σαφείς, ακριβείς και ρητές ρήτρες αναθεώρησης, στις οποίες μπορεί να περιλαμβάνονται και ρήτρες αναθεώρησης τιμών ή προαιρέσεις, επιτρέπεται η τροποποίηση της σύμβασης χωρίς νέα διαδικασία σύναψης, ανεξαρτήτως της χρηματικής αξίας της τροποποίησης. Οι ρήτρες αυτές αναφέρουν το αντικείμενο και τη φύση των ενδεχόμενων τροποποιήσεων ή προαιρέσεων, καθώς και τους όρους υπό τους οποίους μπορούν να ενεργοποιηθούν. Οι προβλεπόμενες τροποποιήσεις ή προαιρέσεις δε θα πρέπει να μεταβάλλουν τη συνολική φύση της σύμβασης (Πρβλ. άρθρο 132 παρ. 1 α του ν. 4412/2016).

¹⁴⁷ Βλ. ιδίως την περ. γ της παρ.4 του άρθρου 203 του ν. 4412/2016

¹⁴⁸ Άρθρο 132, παρ. 1δ), περ. αα του ν. 4412/2016.

Πρβλ., επίσης, Κατευθυντήρια Οδηγία 22 της Αρχής με τίτλο «Τροποποίηση συμβάσεων κατά τη διάρκειά τους», Κεφάλαιο ΙΙΙ.Δ. σημείο Ι, σελ. 17 (ΑΔΑ: 7ΜΥΤΟΞΤΒ-ΖΓΖ).

¹⁴⁹ Άρθρο 133 του ν. 4412/2016 Δικαίωμα μονομερούς λύσης της σύμβασης

Η αναθέτουσα αρχή μπορεί να μην καταγγείλει τη σύμβαση, υπό την προϋπόθεση ότι ο ανάδοχος ο οποίος θα βρεθεί σε μία εκ των καταστάσεων που αναφέρονται στην περίπτωση αυτή αποδεικνύει ότι είναι σε θέση να εκτελέσει τη σύμβαση, λαμβάνοντας υπόψη τις ισχύουσες διατάξεις και τα μέτρα για τη συνέχιση της επιχειρηματικής του λειτουργίας.

στ) ο ανάδοχος παραβεί αποδεδειγμένα τις υποχρεώσεις του που απορρέουν από την δέσμευση ακεραιότητας της παρ. 4.3.3. της παρούσας, ως αναλυτικά περιγράφονται στο συνημμένο στην παρούσα σχέδιο σύμβασης.

5. ΕΙΔΙΚΟΙ ΟΡΟΙ ΕΚΤΕΛΕΣΗΣ ΤΗΣ ΣΥΜΒΑΣΗΣ

5.1 Τρόπος πληρωμής¹⁵⁰

5.1.1. Η πληρωμή του αναδόχου θα πραγματοποιηθεί με τον πιο κάτω τρόπο :

Με τη χορήγηση έντοκης προκαταβολής μέχρι ποσοστού 20 % της συμβατικής αξίας χωρίς Φ.Π.Α, με την κατάθεση ισόποσης εγγύησης, σύμφωνα με τα οριζόμενα στο άρθρο 72§7 του ν. 4412/2016 και την καταβολή του υπολοίπου είτε μετά την οριστική παραλαβή των υλικών είτε με πληρωμή ποσοστού 20% της συμβατικής αξίας χωρίς ΦΠΑ με το πρωτόκολλο παραλαβής κατόπιν του μακροσκοπικού ελέγχου και την εξόφληση της υπόλοιπης συμβατικής αξίας με τον συνολικό ΦΠΑ μετά την οριστική παραλαβή των υλικών.

Η παραπάνω προκαταβολή θα είναι έντοκη. Κατά την εξόφληση θα παρακρατείται τόκος επί της εισπραχθείσας προκαταβολής και για το χρονικό διάστημα υπολογιζόμενου από την ημερομηνία καταβολής της στον ανάδοχο μέχρι την ημερομηνία οριστικής και ποιοτικής παραλαβής. Για τον υπολογισμό του τόκου θα λαμβάνεται υπόψη το ύψος του επιτοκίου των εντόκων γραμματίων του Δημοσίου 12μηνιας διάρκειας που θα ισχύει κατά την ημερομηνία λήψης της προκαταβολής προσαυξημένο κατά 0,25 ποσοστιαίες μονάδες¹⁵¹ το οποίο θα παραμένει σταθερό μέχρι την εξάντληση του ποσού της χορηγηθείσας προκαταβολής¹⁵².

Η πληρωμή του συμβατικού τιμήματος θα γίνεται με την προσκόμιση των νομίμων παραστατικών και δικαιολογητικών που προβλέπονται από τις διατάξεις του άρθρου 200 παρ. 4 του ν. 4412/2016¹⁵³, καθώς και κάθε άλλου δικαιολογητικού που τυχόν ήθελε ζητηθεί από τις αρμόδιες υπηρεσίες που διενεργούν τον έλεγχο και την πληρωμή.

5.1.2. Τον Ανάδοχο βαρύνουν οι υπέρ τρίτων κρατήσεις, ως και κάθε άλλη επιβάρυνση, σύμφωνα με την κείμενη νομοθεσία, μη συμπεριλαμβανομένου Φ.Π.Α., για την παράδοση του υλικού στον τόπο και με τον τρόπο που προβλέπεται στα έγγραφα της σύμβασης. Ιδίως βαρύνεται με τις ακόλουθες κρατήσεις:

α) Κράτηση 0,07% η οποία υπολογίζεται επί της αξίας κάθε πληρωμής προ φόρων και κρατήσεων της αρχικής, καθώς και κάθε συμπληρωματικής σύμβασης υπέρ της Ενιαίας Ανεξάρτητης Αρχής Δημοσίων Συμβάσεων επιβάλλεται (άρθρο 4 Ν.4013/2011 όπως ισχύει)¹⁵⁴

β) Κράτηση ύψους 0,02% υπέρ της ανάπτυξης και συντήρησης του ΟΠΣ ΕΣΗΔΗΣ, η οποία υπολογίζεται επί της αξίας, εκτός ΦΠΑ, της αρχικής, καθώς και κάθε συμπληρωματικής σύμβασης. Το ποσό αυτό παρακρατείται σε κάθε πληρωμή από την αναθέτουσα αρχή στο όνομα και για λογαριασμό του Υπουργείου Ψηφιακής Διακυβέρνησης σύμφωνα με την παρ. 6 του άρθρου 36 του ν. 4412/2016¹⁵⁵

γ) Κράτηση 0,06% η οποία υπολογίζεται επί της αξίας κάθε πληρωμής προ φόρων και κρατήσεων της αρχικής καθώς και κάθε συμπληρωματικής σύμβασης υπέρ της Αρχής Εξέτασης Προδικαστικών Προσφυγών (άρθρο 350 παρ. 3 του ν. 4412/2016)¹⁵⁶.

¹⁵⁰ Για τις δημόσιες συμβάσεις των οποίων η εκτιμώμενη αξία, εκτός Φ.Π.Α., είναι ίση προς ή ανώτερη από τα κατώτατα όρια του άρθρου 5 του ν. 4412/2016 οι αναθέτουσες αρχές υποχρεούνται να παραλαμβάνουν και να επεξεργάζονται ηλεκτρονικά τιμολόγια που είναι σύμφωνα με το ευρωπαϊκό πρότυπο έκδοσης ηλεκτρονικών τιμολογίων, όπως αυτό ορίζεται στην περίπτωση 12 του άρθρου 149 του ν. 4601/2019 (Α'44) και των, κατ'εξουσιοδότηση του άρθρου 154 του νόμου αυτού, κανονιστικών αποφάσεων.

¹⁵¹ Βλ. Απόφαση 2/51557/0026/10-09-01 ΦΕΚ 1209/Β/01 Υπ. Οικονομικών, στο βαθμό που η Α.Α. υπάγεται στο πεδίο εφαρμογής της.

¹⁵² Η απόσβεση της προκαταβολής και η επιστροφή της εγγύησης προκαταβολής πραγματοποιούνται σύμφωνα με τις διατάξεις του άρθρου 72 του ν. 4412/2016 και τον τρόπο που ορίζει η Α.Α.

¹⁵³ Άρθρο 200 παρ. 4 του ν. 4412/2016, όπως τροποποιήθηκε με το άρθρο 102 του ν. 4782/2021.

¹⁵⁴ Άρθρο 4 παρ. 3 έβδομο εδάφιο του ν. 4013/2011.

¹⁵⁵ Ο χρόνος, τρόπος και η διαδικασία κράτησης των ως άνω χρηματικών ποσών, καθώς και κάθε άλλο αναγκαίο θέμα για την εφαρμογή της ως άνω κράτησης εξαρτάται από την έκδοση της κοινής απόφασης των Υπουργών Ψηφιακής Διακυβέρνησης και Οικονομικών της παρ. 6 του άρθρου 36 του ν. 4412/2016

Οι υπέρ τρίτων κρατήσεις υπόκεινται στο εκάστοτε ισχύον αναλογικό τέλος χαρτοσήμου 3% και στην επ' αυτού εισφορά υπέρ ΟΓΑ 20%.

Με κάθε πληρωμή θα γίνεται η προβλεπόμενη από την κείμενη νομοθεσία παρακράτηση φόρου εισοδήματος αξίας 4% επί του καθαρού ποσού.

5.2 Κήρυξη οικονομικού φορέα έκπτωτου - Κυρώσεις

5.2.1. Ο ανάδοχος κηρύσσεται υποχρεωτικά έκπτωτος¹⁵⁷ από τη σύμβαση και από κάθε δικαίωμα που απορρέει από αυτήν, με απόφαση της αναθέτουσας αρχής, ύστερα από γνωμοδότηση του αρμόδιου συλλογικού οργάνου (Επιτροπή Παρακολούθησης και Παραλαβής):

- α) στην περίπτωση της παρ. 7 του άρθρου 105 περί κατακύρωσης και σύναψης σύμβασης,
- β) στην περίπτωση που δεν εκπληρώσει τις υποχρεώσεις του που απορρέουν από τη σύμβαση ή/και δεν συμμορφωθεί με τις σχετικές γραπτές εντολές της υπηρεσίας, που είναι σύμφωνες με τη σύμβαση ή τις κείμενες διατάξεις, εντός του συμφωνημένου χρόνου εκτέλεσης της σύμβασης,
- γ) εφόσον δεν φορτώσει, δεν παραδώσει ή δεν αντικαταστήσει τα συμβατικά αγαθά ή δεν επισκευάσει ή δεν συντηρήσει αυτά μέσα στον συμβατικό χρόνο ή στον χρόνο παράτασης που του δόθηκε, σύμφωνα με όσα προβλέπονται στο άρθρο 206 του ν. 4412/2016 με την επιφύλαξη της επόμενης παραγράφου.

Στην περίπτωση συνδρομής λόγου έκπτωσης του αναδόχου από σύμβαση κατά την ως άνω περίπτωση γ, η αναθέτουσα αρχή κοινοποιεί στον ανάδοχο ειδική όχληση, η οποία μνημονεύει τις διατάξεις του άρθρου 203 του ν. 4412/2016¹⁵⁸ και περιλαμβάνει συγκεκριμένη περιγραφή των ενεργειών στις οποίες οφείλει να προβεί ο ανάδοχος, προκειμένου να συμμορφωθεί, μέσα σε προθεσμία είκοσι (20) ημερών από την κοινοποίηση της ανωτέρω όχλησης. Αν η προθεσμία που τεθεί με την ειδική όχληση, παρέλθει, χωρίς ο ανάδοχος να συμμορφωθεί, κηρύσσεται έκπτωτος μέσα σε προθεσμία τριάντα (30) ημερών από την άπρακτη πάροδο της προθεσμίας συμμόρφωσης, με απόφαση της αναθέτουσας αρχής.

Ο ανάδοχος δεν κηρύσσεται έκπτωτος για λόγους που αφορούν σε υπαιτιότητα του φορέα εκτέλεσης της σύμβασης ή αν συντρέχουν λόγοι ανωτέρας βίας.

Στον οικονομικό φορέα, που κηρύσσεται έκπτωτος από τη σύμβαση, επιβάλλονται, με απόφαση του αποφαινόμενου οργάνου, ύστερα από γνωμοδότηση του αρμόδιου οργάνου, το οποίο υποχρεωτικά καλεί τον ενδιαφερόμενο προς παροχή εξηγήσεων, αθροιστικά οι παρακάτω κυρώσεις:

- α) ολική κατάπτωση της εγγύησης συμμετοχής ή καλής εκτέλεσης της σύμβασης κατά περίπτωση,
- β) είσπραξη εντόκως της προκαταβολής που χορηγήθηκε στον έκπτωτο από τη σύμβαση ανάδοχο είτε από ποσόν που δικαιούται να λάβει είτε με κατάθεση του ποσού από τον ίδιο είτε με κατάπτωση της εγγύησης προκαταβολής. Ο υπολογισμός των τόκων γίνεται από την ημερομηνία λήψης της προκαταβολής από τον ανάδοχο μέχρι την ημερομηνία έκδοσης της απόφασης κήρυξης του ως έκπτωτου, με το ισχύον κάθε φορά ανώτατο όριο επιτοκίου για τόκο από δικαιοπραξία, από την ημερομηνία δε αυτή και μέχρι της επιστροφής της, με το ισχύον κάθε φορά επιτόκιο για τόκο υπερημερίας.
- γ) Καταλογισμός του διαφέροντος, που προκύπτει εις βάρος της αναθέτουσας αρχής, εφόσον αυτή προμηθευτεί τα αγαθά, που δεν προσκομίστηκαν προσηκόντως από τον έκπτωτο οικονομικό φορέα, αναθέτοντας το ανεκτέλεστο αντικείμενο της σύμβασης στον επόμενο κατά σειρά κατάταξης οικονομικό φορέα που είχε λάβει μέρος στη διαδικασία ανάθεσης της σύμβασης. Αν ο οικονομικός φορέας του προηγούμενου εδαφίου δεν αποδεχθεί την ανάθεση της σύμβασης, η αναθέτουσα αρχή μπορεί να προμηθευτεί τα αγαθά, που δεν προσκομίστηκαν προσηκόντως από τον έκπτωτο οικονομικό φορέα, από τρίτο οικονομικό φορέα είτε με διενέργεια νέας διαδικασίας ανάθεσης σύμβασης είτε με προσφυγή στη δια-

¹⁵⁶ Πρβλ Υπουργική Απόφαση 1191/14-3-2017 (Β' 969) "Καθορισμός του χρόνου, τρόπου υπολογισμού της διαδικασίας παρακράτησης και απόδοσης της κράτησης 0,06% υπέρ της Αρχής Εξέτασης Προδικαστικών Προσφυγών (Α.Ε.Π.Π.), καθώς και των λοιπών λεπτομερειών εφαρμογής της παραγράφου 3 του άρθρου 350 του ν. 4412/2016 (Α' 147)".

¹⁵⁷ Άρθρο 203 του ν. 4412/2016

¹⁵⁸

δικασία διαπραγμάτευσης, χωρίς προηγούμενη δημοσίευση, εφόσον συντρέχουν οι προϋποθέσεις του άρθρου 32 του ν. 4412/2016. Το διαφέρον υπολογίζεται με τον ακόλουθο τύπο:

$\Delta = (TKT - TKE) \times \Pi$ Οπου: Δ = Διαφέρον που θα προκύψει εις βάρος της αναθέτουσας αρχής, εφόσον αυτή προμηθευτεί τα αγαθά που δεν προσκομίστηκαν προσηκόντως από τον έκπτωτο οικονομικό φορέα, σύμφωνα με τα ανωτέρω αναφερόμενα. Το διαφέρον λαμβάνει θετικές τιμές, αλλιώς θεωρείται ίσο με μηδέν.

TKT = Τιμή κατακύρωσης της προμήθειας των αγαθών, που δεν προσκομίστηκαν προσηκόντως από τον έκπτωτο οικονομικό φορέα στον νέο ανάδοχο.

TKE = Τιμή κατακύρωσης της προμήθειας των αγαθών, που δεν προσκομίστηκαν προσηκόντως από τον έκπτωτο οικονομικό φορέα, σύμφωνα με τη σύμβαση από την οποία κηρύχθηκε έκπτωτος ο οικονομικός φορέας.

Π = Συντελεστής προσαύξησης προσδιορισμού της έμμεσης ζημίας που προκαλείται στην αναθέτουσα αρχή από την έκπτωση του αναδόχου ο οποίος λαμβάνει την τιμή 1,01.

Ο καταλογισμός του διαφέροντος επιβάλλεται στον έκπτωτο οικονομικό φορέα με απόφαση της αναθέτουσας αρχής, που εκδίδεται σε αποκλειστική προθεσμία δεκαοκτώ (18) μηνών μετά την έκδοση και την κοινοποίηση της απόφασης κήρυξης εκπτώτου, και εφόσον κατακυρωθεί η προμήθεια των αγαθών που δεν προσκομίστηκαν προσηκόντως από τον έκπτωτο οικονομικό φορέα σε τρίτο οικονομικό φορέα. Για την είσπραξη του διαφέροντος από τον έκπτωτο οικονομικό φορέα μπορεί να εφαρμόζεται η διαδικασία του Κώδικα Είσπραξης Δημόσιων Εσόδων. Το διαφέρον εισπράττεται υπέρ της αναθέτουσας αρχής.

δ) Επιπλέον, μπορεί να επιβληθεί προσωρινός αποκλεισμός του αναδόχου από το σύνολο των συμβάσεων προμηθειών ή υπηρεσιών των φορέων που εμπíπτουν στις διατάξεις του ν. 4412/2016 κατά τα ειδικότερα προβλεπόμενα στο άρθρο 74 του ως άνω νόμου, περί αποκλεισμού οικονομικού φορέα από δημόσιες συμβάσεις.

5.2.2. Αν το υλικό φορτωθεί - παραδοθεί ή αντικατασταθεί μετά τη λήξη του συμβατικού χρόνου και μέχρι λήξης του χρόνου της παράτασης που χορηγήθηκε, σύμφωνα με το άρθρο 206 του Ν.4412/16, επιβάλλεται πρόστιμο¹⁵⁹ πέντε τοις εκατό (5%) επί της συμβατικής αξίας της ποσότητας που παραδόθηκε εκπρόθεσμα.

Το παραπάνω πρόστιμο υπολογίζεται επί της συμβατικής αξίας των εκπρόθεσμα παραδοθέντων υλικών, χωρίς ΦΠΑ. Εάν τα υλικά που παραδόθηκαν εκπρόθεσμα επηρεάζουν τη χρησιμοποίηση των υλικών που παραδόθηκαν εμπρόθεσμα, το πρόστιμο υπολογίζεται επί της συμβατικής αξίας της συνολικής ποσότητας αυτών.

Κατά τον υπολογισμό του χρονικού διαστήματος της καθυστέρησης για φόρτωση- παράδοση ή αντικατάσταση των υλικών, με απόφαση του αποφαινομένου οργάνου, ύστερα από γνωμοδότηση του αρμοδίου οργάνου, δεν λαμβάνεται υπόψη ο χρόνος που παρήλθε πέραν του εύλογου, κατά τα διάφορα στάδια των διαδικασιών, για το οποίο δεν ευθύνεται ο ανάδοχος και παρατείνεται, αντίστοιχα, ο χρόνος φόρτωσης - παράδοσης.

Εφόσον ο ανάδοχος έχει λάβει προκαταβολή, εκτός από το προβλεπόμενο κατά τα ανωτέρω πρόστιμο, καταλογίζεται σε βάρος του και τόκος επί του ποσού της προκαταβολής, που υπολογίζεται από την επόμενη της λήξης του συμβατικού χρόνου, μέχρι την προσκόμιση του συμβατικού υλικού, με το ισχύον κάθε φορά ανώτατο όριο του ποσοστού του τόκου υπερημερίας.

Η είσπραξη του προστίμου και των τόκων επί της προκαταβολής γίνεται με παρακράτηση από το ποσό πληρωμής του αναδόχου ή, σε περίπτωση ανεπάρκειας ή έλλειψης αυτού, με ισόποση κατάπτωση της

¹⁵⁹ Άρθρο 207 του ν. 4412/2016.

εγγύησης καλής εκτέλεσης και προκαταβολής αντίστοιχα, εφόσον ο ανάδοχος δεν καταθέσει το απαιτούμενο ποσό.

Σε περίπτωση ένωσης οικονομικών φορέων, το πρόστιμο και οι τόκοι επιβάλλονται αναλόγως σε όλα τα μέλη της ένωσης.

5.3 Διοικητικές προσφυγές κατά τη διαδικασία εκτέλεσης των συμβάσεων¹⁶⁰

Ο ανάδοχος μπορεί κατά των αποφάσεων που επιβάλλουν σε βάρος του κυρώσεις, δυνάμει των όρων των άρθρων 5.2 (Κήρυξη οικονομικού φορέα εκπτώτου - Κυρώσεις), 6.1. (Χρόνος παράδοσης υλικών), 6.4. (Απορριψη συμβατικών υλικών – αντικατάσταση), καθώς και κατ' εφαρμογή των συμβατικών όρων να ασκήσει προσφυγή για λόγους νομιμότητας και ουσίας ενώπιον του φορέα που εκτελεί τη σύμβαση μέσα σε ανατρεπτική προθεσμία (30) ημερών από την ημερομηνία της κοινοποίησης ή της πλήρους γνώσης της σχετικής απόφασης. Η εμπρόθεσμη άσκηση της προσφυγής αναστέλλει τις επιβαλλόμενες κυρώσεις. Επί της προσφυγής αποφασίζει το αρμοδίως αποφαινόμενο όργανο, ύστερα από γνωμοδότηση του προβλεπόμενου στο τελευταίο εδάφιο της περίπτωσης β' της παραγράφου 11 του άρθρου 221 του ν.4412/2016 οργάνου, εντός προθεσμίας τριάντα (30) ημερών από την άσκησή της, άλλως θεωρείται ως σιωπηρώς απορριφθείσα. Κατά της απόφασης αυτής δεν χωρεί η άσκηση άλλης οποιασδήποτε φύσης διοικητικής προσφυγής. Αν κατά της απόφασης που επιβάλλει κυρώσεις δεν ασκηθεί εμπρόθεσμα η προσφυγή ή αν απορριφθεί αυτή από το αποφαινόμενο αρμοδίως όργανο, η απόφαση καθίσταται οριστική. Αν ασκηθεί εμπρόθεσμα προσφυγή, αναστέλλονται οι συνέπειες της απόφασης μέχρι αυτή να οριστικοποιηθεί.

5.4 Δικαστική επίλυση διαφορών

Κάθε διαφορά μεταξύ των συμβαλλόμενων μερών που προκύπτει από τις συμβάσεις που συνάπτονται στο πλαίσιο της παρούσας διακήρυξης, επιλύεται με την άσκηση προσφυγής ή αγωγής στο Διοικητικό Εφετείο της Περιφέρειας, στην οποία εκτελείται εκάστη σύμβαση, κατά τα ειδικότερα οριζόμενα στις παρ. 1 έως και 6 του άρθρου 205Α του ν. 4412/2016¹⁶¹. Πριν από την άσκηση της προσφυγής στο Διοικητικό Εφετείο προηγείται υποχρεωτικά η τήρηση της ενδικοφανούς διαδικασίας που προβλέπεται στο άρθρο 205 του ν. 4412/2016 και την παράγραφο 5.3 της παρούσας, διαφορετικά η προσφυγή απορρίπτεται ως απαράδεκτη. Αν ο ανάδοχος της σύμβασης είναι κοινοπραξία, η προσφυγή ασκείται είτε από την ίδια είτε από όλα τα μέλη της. Δεν απαιτείται η τήρηση ενδικοφανούς διαδικασίας αν ασκείται από τον ενδιαφερόμενο αγωγή, στο δικόγραφο της οποίας δεν σωρεύεται αίτημα ακύρωσης ή τροποποίησης διοικητικής πράξης ή παράλειψης.

¹⁶⁰ Άρθρο 205 του ν. 4412/2016. Για την εξέταση των προβλεπόμενων προσφυγών, συγκροτείται ειδικό γνωμοδοτικό όργανο, τριμελές ή πενταμελές, τα μέλη του οποίου είναι διαφορετικά από τα μέλη του γνωμοδοτικού οργάνου που είναι αρμόδιο για τα υπόλοιπα θέματα που ανακύπτουν κατά τη διαδικασία εκτέλεσης.

¹⁶¹ Άρθρο 205Α του ν. 4412/2016.

6. ΧΡΟΝΟΣ ΚΑΙ ΤΡΟΠΟΣ ΕΚΤΕΛΕΣΗΣ

6.1 Χρόνος παράδοσης υλικών

6.1.1. Ο ανάδοχος υποχρεούται να παραδώσει τα υλικά εντός χρονικού διαστήματος **οκτώ (8) μηνών από την ημερομηνία υπογραφής της σύμβασης.**

Ο ανάδοχος έχει την υποχρέωση να παραδώσει τα πρότυπα πράσινα περίπτερα ανακύκλωσης σε πλήρη και κανονική λειτουργία σε θέση που θα υποδειχθεί από το Δήμο με όλα τα απαιτούμενα συνοδευτικά έγγραφα.

Τα έξοδα μεταφοράς των πρότυπων πράσινων περιπτέρων ανακύκλωσης στη θέση που θα υποδείξει ο Δήμος, θα βαρύνουν τον ανάδοχο.

Ο συμβατικός χρόνος παράδοσης των υλικών μπορεί να παρατείνεται, πριν από τη λήξη του αρχικού συμβατικού χρόνου παράδοσης, υπό τις ακόλουθες σωρευτικές προϋποθέσεις: α) τηρούνται οι όροι του άρθρου 132 περί τροποποίησης συμβάσεων κατά τη διάρκειά τους, β) έχει εκδοθεί αιτιολογημένη απόφαση του αρμόδιου αποφαινόμενου οργάνου της αναθέτουσας αρχής μετά από γνωμοδότηση αρμόδιου συλλογικού οργάνου, είτε με πρωτοβουλία της αναθέτουσας αρχής και εφόσον συμφωνεί ο ανάδοχος, είτε ύστερα από σχετικό αίτημα του αναδόχου, το οποίο υποβάλλεται υποχρεωτικά πριν από τη λήξη του συμβατικού χρόνου, γ) το χρονικό διάστημα της παράτασης είναι ίσο ή μικρότερο από τον αρχικό συμβατικό χρόνο παράδοσης. Στην περίπτωση παράτασης του συμβατικού χρόνου παράδοσης, ο χρόνος παράτασης δεν συνυπολογίζεται στον συμβατικό χρόνο παράδοσης¹⁶².

Στην περίπτωση παράτασης του συμβατικού χρόνου παράδοσης έπειτα από αίτημα του αναδόχου, επιβάλλονται οι κυρώσεις που προβλέπονται στην παράγραφο 5.2.2 της παρούσης.

Με αιτιολογημένη απόφαση του αρμόδιου αποφαινόμενου οργάνου, η οποία εκδίδεται ύστερα από γνωμοδότηση του οργάνου της περ. β' της παρ. 11 του άρθρου 221 του ν. 4412/2016, ο συμβατικός χρόνος φόρτωσης παράδοσης των υλικών μπορεί να μετατίθεται. Μετάθεση επιτρέπεται μόνο όταν συντρέχουν λόγοι ανωτέρας βίας ή άλλοι ιδιαιτέρως σοβαροί λόγοι, που καθιστούν αντικειμενικώς αδύνατη την εμπρόθεσμη παράδοση των συμβατικών ειδών. Στις περιπτώσεις μετάθεσης του συμβατικού χρόνου φόρτωσης παράδοσης δεν επιβάλλονται κυρώσεις.

6.1.2. Εάν λήξει ο συμβατικός χρόνος παράδοσης, χωρίς να υποβληθεί εγκαίρως αίτημα παράτασης ή, εάν λήξει ο παραταθείς, κατά τα ανωτέρω, χρόνος, χωρίς να παραδοθεί το υλικό, ο ανάδοχος κηρύσσεται έκπτωτος.

6.1.3. Ο ανάδοχος υποχρεούται να ειδοποιεί την υπηρεσία που εκτελεί την προμήθεια, την αποθήκη υποδοχής των υλικών και την επιτροπή παραλαβής, για την ημερομηνία που προτίθεται να παραδώσει το υλικό, τουλάχιστον πέντε (5) εργάσιμες ημέρες νωρίτερα.

Μετά από κάθε προσκόμιση υλικού στην αποθήκη υποδοχής αυτών, ο ανάδοχος υποχρεούται να υποβάλει στην υπηρεσία αποδεικτικό, θεωρημένο από τον υπεύθυνο της αποθήκης, στο οποίο αναφέρεται η ημερομηνία προσκόμισης, το υλικό, η ποσότητα και ο αριθμός της σύμβασης σε εκτέλεση της οποίας προσκομίστηκε.

6.2 Παραλαβή υλικών - Χρόνος και τρόπος παραλαβής υλικών

6.2.1. Η παραλαβή των υλικών γίνεται από επιτροπές, πρωτοβάθμιες ή και δευτεροβάθμιες, που συγκροτούνται σύμφωνα με την παρ. 11 περ. β του άρθρου 221 του Ν.4412/16¹⁶³ σύμφωνα με τα

¹⁶² Παρ. 1 και 2 άρθρου 206

¹⁶³ Άρθρο 221 παρ. 11 β) του ν. 4412/2016: "Για την παρακολούθηση και την παραλαβή της σύμβασης προμήθειας συγκροτείται τριμελής ή πενταμελής Επιτροπή παρακολούθησης και παραλαβής με απόφαση του αρμόδιου αποφαινόμενου οργάνου. Το όργανο αυτό εισηγείται για όλα τα θέματα παραλαβής του φυσικού αντικείμενου της σύμβασης, προβαίνοντας, σε μακροσκοπικούς, λειτουργικούς ή και επιχειρησιακούς ελέγχους του προς παραλαβή αντικείμενου της σύμβασης, εφόσον προβλέπεται από τη σύμβαση ή κρίνεται αναγκαίο, συντάσσει τα σχετικά πρωτόκολλα, παρακολουθεί και ελέγχει την προσήκουσα εκτέλεση όλων των όρων της σύμβασης και την εκπλήρωση των

οριζόμενα στο άρθρο 208 του ως άνω νόμου. Κατά την διαδικασία παραλαβής των υλικών διενεργείται ποσοτικός και ποιοτικός έλεγχος και εφόσον το επιθυμεί μπορεί να παραστεί και ο προμηθευτής. Ο ποιοτικός έλεγχος των υλικών γίνεται με τον/τους ακόλουθο/ους τρόπο/ους: μακροσκοπικό έλεγχο – πρακτική δοκιμασία.

Το κόστος της διενέργειας των ελέγχων βαρύνει τον ανάδοχο.

Η επιτροπή παραλαβής, μετά τους προβλεπόμενους ελέγχους συντάσσει πρωτόκολλα (μακροσκοπικό – οριστικό- παραλαβής του υλικού με παρατηρήσεις –απόρριψης των υλικών) σύμφωνα με την παρ.3 του άρθρου 208 του ν. 4412/16.

Τα πρωτόκολλα που συντάσσονται από τις επιτροπές (πρωτοβάθμιες – δευτεροβάθμιες) κοινοποιούνται υποχρεωτικά και στους αναδόχους.

Υλικά που απορρίφθηκαν ή κρίθηκαν παραληπτά με έκπτωση επί της συμβατικής τιμής, με βάση τους ελέγχους που πραγματοποίησε η πρωτοβάθμια επιτροπή παραλαβής, μπορούν να παραπέμπονται για επανεξέταση σε δευτεροβάθμια επιτροπή παραλαβής ύστερα από αίτημα του αναδόχου ή αυτεπάγγελα σύμφωνα με την παρ. 5 του άρθρου 208 του ν.4412/16. Τα έξοδα βαρύνουν σε κάθε περίπτωση τον ανάδοχο.

Επίσης, εάν ο τελευταίος διαφωνεί με τα αποτελέσματα των εργαστηριακών εξετάσεων που διενεργήθηκαν από πρωτοβάθμιες ή δευτεροβάθμιες επιτροπές παραλαβής μπορεί να ζητήσει εγγράφως εξέταση κατ'έφεση των οικείων αντιδειγμάτων, μέσα σε ανατρεπτική προθεσμία είκοσι (20) ημερών από την γνωστοποίηση σε αυτόν των αποτελεσμάτων της αρχικής εξέτασης, με τον τρόπο που περιγράφεται στην παρ. 8 του άρθρου 208 του Ν.4412/16.

Το αποτέλεσμα της κατ'έφεση εξέτασης είναι υποχρεωτικό και τελεσίδικο και για τα δύο μέρη.

Ο ανάδοχος δεν μπορεί να ζητήσει παραπομπή σε δευτεροβάθμια επιτροπή παραλαβής μετά τα αποτελέσματα της κατ'έφεση εξέτασης.

6.2.2. Η παραλαβή των υλικών και η έκδοση των σχετικών πρωτοκόλλων παραλαβής πραγματοποιείται εντός τριάντα (30) ημερών.

Αν η παραλαβή των υλικών και η σύνταξη του σχετικού πρωτοκόλλου δεν πραγματοποιηθεί από την επιτροπή παρακολούθησης και παραλαβής μέσα στον οριζόμενο από τη σύμβαση χρόνο, θεωρείται ότι η παραλαβή συντελέστηκε αυτοδίκαια, με κάθε επιφύλαξη των δικαιωμάτων του Δημοσίου και εκδίδεται προς τούτο σχετική απόφαση του αρμοδίου αποφαινομένου οργάνου, με βάση μόνο το θεωρημένο από την υπηρεσία που παραλαμβάνει τα υλικά αποδεικτικό προσκόμισης τούτων, σύμφωνα δε με την απόφαση αυτή η αποθήκη του φορέα εκδίδει δελτίο εισαγωγής του υλικού και εγγραφής του στα βιβλία της, προκειμένου να πραγματοποιηθεί η πληρωμή του αναδόχου.

Ανεξάρτητα από την, κατά τα ανωτέρω, αυτοδίκαιη παραλαβή και την πληρωμή του αναδόχου, πραγματοποιούνται οι προβλεπόμενοι από την σύμβαση έλεγχοι από επιτροπή που συγκροτείται με απόφαση του αρμοδίου αποφαινομένου οργάνου, στην οποία δεν μπορεί να συμμετέχουν ο πρόεδρος και τα μέλη της επιτροπής που δεν πραγματοποίησε την παραλαβή στον προβλεπόμενο από την σύμβαση χρόνο. Η παραπάνω επιτροπή παραλαβής προβαίνει σε όλες τις διαδικασίες παραλαβής που προβλέπονται από την ως άνω παράγραφο 1 και το άρθρο 208 του ν. 4412/2016 και συντάσσει τα σχετικά πρωτόκολλα. Οι εγγυητικές επιστολές προκαταβολής και καλής εκτέλεσης δεν επιστρέφονται πριν από την ολοκλήρωση όλων των προβλεπόμενων από τη σύμβαση ελέγχων και τη σύνταξη των σχετικών πρωτοκόλλων.¹⁶⁴

6.3 Ειδικό όροι ναύλωσης – ασφάλισης - ανακοίνωσης φόρτωσης και ποιοτικού ελέγχου στο εξωτερικό

ΔΕΝ ΑΠΑΙΤΕΙΤΑΙ

υποχρεώσεων του αναδόχου και εισηγείται τη λήψη των επιβεβλημένων μέτρων λόγω μη τήρησης των ως άνω όρων. Με απόφαση του αρμοδίου αποφαινομένου οργάνου μπορεί να συγκροτείται δευτεροβάθμια επιτροπή παρακολούθησης και παραλαβής με τις παραπάνω αρμοδιότητες”

¹⁶⁴ Στο άρθρο αυτό η Α.Α. μπορεί να χρησιμοποιήσει μεταβατικά τις οδηγίες που δίνονται στην ΥΑ Π1/2489/6.09.1995 (Β' 764), η οποία δεν έχει καταργηθεί.

6.4 Απόρριψη συμβατικών υλικών – Αντικατάσταση

6.4.1. Σε περίπτωση οριστικής απόρριψης ολόκληρης ή μέρους της συμβατικής ποσότητας των υλικών, με απόφαση του αποφαινομένου οργάνου ύστερα από γνωμοδότηση του αρμόδιου οργάνου, μπορεί να εγκρίνεται αντικατάστασή της με άλλη, που να είναι σύμφωνη με τους όρους της σύμβασης, μέσα σε τακτή προθεσμία που ορίζεται από την απόφαση αυτή.

6.4.2. Αν η αντικατάσταση γίνεται μετά τη λήξη του συμβατικού χρόνου, η προθεσμία που ορίζεται για την αντικατάσταση δεν μπορεί να είναι μεγαλύτερη του 1/2 του συνολικού συμβατικού χρόνου, ο δε ανάδοχος θεωρείται ως εκπρόθεσμος και υπόκειται σε κυρώσεις λόγω εκπρόθεσμης παράδοσης. Αν ο ανάδοχος δεν αντικαταστήσει τα υλικά που απορρίφθηκαν μέσα στην προθεσμία που του τάχθηκε και εφόσον έχει λήξει ο συμβατικός χρόνος, κηρύσσεται έκπτωτος και υπόκειται στις προβλεπόμενες κυρώσεις.

6.4.3. Η επιστροφή των υλικών που απορρίφθηκαν γίνεται σύμφωνα με τα προβλεπόμενα στις παρ. 2 και 3 του άρθρου 213 του ν. 4412/2016.

6.5 Δείγματα – Δειγματοληψία – Εργαστηριακές εξετάσεις

ΔΕΝ ΑΠΑΙΤΕΙΤΑΙ

6.6 Εγγυημένη λειτουργία προμήθειας¹⁶⁵

Μόλις γίνει η οριστική παραλαβή της προμήθειας από την αρμόδια επιτροπή παραλαβών ο ανάδοχος υποχρεούται να προσφέρει χρόνο καλής λειτουργίας ο οποίος επί ποινή αποκλεισμού δεν μπορεί να είναι μικρότερος των δυο (2) ετών καταθέτοντας και εγγυητική επιστολή καλής λειτουργίας. Ο όσο το δυνατόν μεγαλύτερος προσφερόμενος χρόνος εγγύησης καλής λειτουργίας θα εκτιμηθεί ιδιαίτερα. Για τα προς προμήθεια είδη, η εγγύηση καλής εκτέλεσης επιστρέφεται μετά την οριστική παραλαβή των ειδών και αντικαθίστανται με εγγύηση καλής λειτουργίας ύψους 2 % της συμβατικής δαπάνης χωρίς τον Φ. Π. Α.. Ο χρόνος ισχύος της εγγύησης καλής λειτουργίας πρέπει να είναι μεγαλύτερος από το συμβατικό χρόνο εγγύησης καλής λειτουργίας κατά τρεις (3) μήνες.

Κατά την περίοδο της εγγυημένης λειτουργίας, ο ανάδοχος ευθύνεται για την καλή λειτουργία του αντικειμένου της προμήθειας. Επίσης, οφείλει κατά το χρόνο της εγγυημένης λειτουργίας να προβαίνει στην προβλεπόμενη συντήρηση και να αποκαταστήσει οποιαδήποτε βλάβη με τρόπο και σε χρόνο που περιγράφεται στις τεχνικές προδιαγραφές και στα λοιπά τεύχη της σύμβασης.

Για την παρακολούθηση της εκπλήρωσης των συμβατικών υποχρεώσεων του αναδόχου η επιτροπή παρακολούθησης και παραλαβής ή η ειδική επιτροπή που ορίζεται για τον σκοπό αυτόν από την αναθέτουσα αρχή¹⁶⁶ προβαίνει στον απαιτούμενο έλεγχο της συμμόρφωσης του αναδόχου στα προβλεπόμενα στην σύμβαση για την εγγυημένη λειτουργία καθ' όλον τον χρόνο ισχύος της τηρώντας σχετικά πρακτικά. Σε περίπτωση μη συμμόρφωσης του αναδόχου προς τις συμβατικές του υποχρεώσεις, επιτροπή εισηγείται στο αποφαινόμενο όργανο της σύμβασης την έκπτωση του αναδόχου.

Μέσα σε ένα (1) μήνα από την λήξη του προβλεπόμενου χρόνου της εγγυημένης λειτουργίας η ως άνω επιτροπή συντάσσει σχετικό πρωτόκολλο παραλαβής της εγγυημένης λειτουργίας, στο οποίο αποφαίνεται για την συμμόρφωση του αναδόχου στις απαιτήσεις της σύμβασης. Σε περίπτωση μη συμμόρφωσης, ολικής ή μερικής, του αναδόχου, το συλλογικό όργανο μπορεί να προτείνει την κατάπτωση της εγγυήσεως καλής λειτουργίας που προβλέπεται στο άρθρο 72 του ν. 4412/2016 περί εγγυήσεων και στην παράγραφο 4.1.2 της παρούσας. Το πρωτόκολλο εγκρίνεται από το αρμόδιο αποφαινόμενο όργανο.

¹⁶⁵ Άρθρο 215 του ν. 4412/2016

¹⁶⁶ Πρβλ άρθρο 215 ν. 4412/2016

6.7 Αναπροσαρμογή τιμής¹⁶⁷

Ο ανάδοχος εγγυάται το σταθερό και αμετάβλητο της συμφωνημένης τιμής, ανεξάρτητα αν στο χρονικό διάστημα, που ορίζεται σαν χρόνος παράδοσης της προμήθειας ήθελε τυχόν αυξηθεί από οποιοδήποτε λόγο ή αιτία η τιμή μονάδας του συμβατικού τιμολογίου.

ΣΥΝΤΑΧΘΗΚΕ

ΕΛΕΓΧΘΗΚΕ

Ο αν. ΠΡΟΪΣΤΑΜΕΝΟΣ
ΤΜΗΜΑΤΟΣ

Κέρκυρα

ΘΕΩΡΗΘΗΚΕ

Ο αν. Δ/ΝΤΗΣ

Δ/ΝΣΗΣ ΕΠΙΧΕΙΡΗΣΙΑΚΟΥ ΕΡΓΟΥ

ΑΛΕΞΑΚΗΣ ΑΓΓΕΛΟΣ
ΠΕ ΜΗΧΑΝΟΛΟΓΟΣ &
ΑΕΡΟΝΑΥΠΗΓΟΣ ΜΗΧΑΝΙΚΟΣ

ΚΟΡΩΝΑΚΗΣ ΣΠΥΡΙΔΩΝ
ΠΕ ΠΟΛΙΤΙΚΟΣ ΜΗΧΑΝΙΚΟΣ

ΚΟΡΩΝΑΚΗΣ ΣΠΥΡΙΔΩΝ
ΠΕ ΠΟΛΙΤΙΚΟΣ ΜΗΧΑΝΙΚΟΣ

¹⁶⁷ Άρθρο 53 παρ. 9 του ν. 4412/2016

ΠΑΡΑΡΤΗΜΑΤΑ

ΠΑΡΑΡΤΗΜΑ Ι – Αναλυτική Περιγραφή Φυσικού και Οικονομικού Αντικειμένου της Σύμβασης

ΜΕΡΟΣ Α - ΠΕΡΙΓΡΑΦΗ ΦΥΣΙΚΟΥ ΑΝΤΙΚΕΙΜΕΝΟΥ ΤΗΣ ΣΥΜΒΑΣΗΣ

ΠΕΡΙΒΑΛΛΟΝ ΤΗΣ ΣΥΜΒΑΣΗΣ - Συνοπτική Περιγραφή της λειτουργίας της Α.Α.

Το Τμήμα Διαχείρισης κ έχει την αρμοδιότητα για την αποκομιδή και μεταφορά των σύμμεικτων αστικών στερεών αποβλήτων και των ανακυκλώσιμων υλικών αλλά και για την εξασφάλιση της καθαριότητας των κοινοχρήστων χώρων στα όρια του Δήμου Κέρκυρας όπως καθορίστηκαν με το Ν. 3852/2010 (Ν. Καλλικράτης). Επιπλέον έχει και την ευθύνη για τη συντήρηση των οχημάτων του Δήμου, μιας και έχει το μεγαλύτερο μέρος του στόλου των οχημάτων.

Οργανωτική δομή της Α.Α.

Η οργανωτική δομή των υπηρεσιών του Δήμου Κεντρικής Κέρκυρας & Διαποντίων Νήσων παρουσιάζεται στη συνέχεια:

- Γραφείο εθελοντισμού

- Τμήμα Αποκεντρωμένων Υπηρεσιών

 - Τμήμα Δ.Ε. Αχιλλείων

 - Τμήμα Δ.Ε. Παρελίων

 - Τμήμα Δ.Ε. Παλαιοκαστριτών

 - Τμήμα Δ.Ε. Φαιάκων

- Δ/ση ΚΕΠ

 - Τμήμα Εσωτερικής Ανταπόκρισης

 - Τμήμα Εξυπηρέτησης Πολιτών

- Δ/ση Τεχνικών Υπηρεσιών

 - Γραμματειακή Υποστήριξη

 - Τμήμα Παλιάς Πόλης, Παραδοσιακών Οικισμών και Μεμονωμένων Μνημείων

 - Τμήμα Συγκοινωνιών, Κυκλοφορίας & Αδειών Μεταφορών

 - Τμήμα Μελετών και Επιβλέψεων Έργων

- Δ/ση Οικονομικών Υπηρεσιών

 - Γραμματειακή Υποστήριξη

 - Τμήμα Προμηθειών Υλικών/Εξοπλισμού/Υπηρεσιών

 - Τμήμα Ταμείου

 - Τμήμα Δημοτικής Περιουσίας

 - Τμήμα Εσόδων

 - Τμήμα Προϋπολογισμού και Οικονομικής Πληροφόρησης

 - Τμήμα Λογιστηρίου και Αποθηκών

- Δ/ση Διοικητικών Υπηρεσιών

 - Τμήμα Διοικητικής Μέριμνας

 - Τμήμα Ανθρώπινου Δυναμικού

 - Τμήμα Ληξιαρχείου

 - Τμήμα Δημοτικής Κατάστασης

- Τμήμα Υποστήριξης Πολιτικών Οργάνων
 Δ/νση Κοινωνικής Προστασίας, Παιδείας, Πολιτισμού και Αθλητισμού
 Γραφείο Εθελοντισμού
 Τμήμα Πολιτισμού, Αθλητισμού και Νέας Γενιάς
 Τμήμα Προστασίας και Προαγωγής της Δημόσιας Υγείας
 Γραμματειακή Υποστήριξη
 Τμήμα Παιδείας και Δια Βίου Μάθησης
 Τμήμα Κοινωνικής Πολιτικής, Πολιτικών Ισότητας των Φύλων & Εφαρμογής Προγραμμάτων Κοινωνικής Προστασίας
- Δ/νση Επιχειρησιακού Έργου
 Γραμματειακή Υποστήριξη
 Τμήμα Συντήρησης Πρασίνου και Κοιμητηρίων
 Τμήμα Διαχείρισης και Συντήρησης Οχημάτων-Μηχανημάτων
 Τμήμα Συνεργείου Καθημερινότητας
 Τμήμα Πολιτικής Προστασίας
 Τμήμα Διαχείρισης Απορριμμάτων
- Δ/νση Περιβάλλοντος και Πολεοδομίας
 Γραμματειακή Υποστήριξη
 Τμήμα Χωροταξίας και Πολεοδομικών Εφαρμογών
 Τμήμα Έκδοσης Αδειών Δόμησης
 Τμήμα Περιβάλλοντος, Φυσικών Πόρων, Ενέργειας και Βιομηχανίας
 Τμήμα Ελέγχου Δόμησης
- Δ/νση Τοπικής Οικονομίας
 Γραμματειακή Υποστήριξη
 Τμήμα Τουρισμού και Απασχόλησης
 Τμήμα Αδειοδοτήσεων & Ρύθμισης Εμπορικών Δραστηριοτήτων
 Τμήμα Πρωτογενούς Τομέα
- Δ/νση Προγραμματισμού, Ανάπτυξης, Οργάνωσης & Πληροφορικής
 Γραμματειακή Υποστήριξη
 Τμήμα Τεχνολογιών Πληροφορικής και Επικοινωνιών (ΤΠΕ)
 Τμήμα Αποτελεσματικότητας, Ποιότητας & Οργάνωσης
 Τμήμα Προγραμματισμού & Ανάπτυξης

Υφιστάμενη κατάσταση-υποδομές

Ο Δήμος Κεντρικής Κέρκυρας & Διαποντίων Νήσων δια του προσωπικού του (τακτικού ή έκτακτου) είναι αρμόδιος για την αποκομιδή των πάσης φύσεως δημοτικών αποβλήτων, για τη λειτουργία και συντήρηση των μέσων (κάδων & απορριμματοφόρων) που θα αποκτηθούν. Στη Διεύθυνση Επιχειρησιακού Έργου του Δήμου Κεντρικής Κέρκυρας, στον τομέα της αποκομιδής απορριμμάτων, υπηρετούν 150 τακτικοί και κατά περίπτωση έως 80 εποχιακοί υπάλληλοι (ΙΔΟΧ) για την κάλυψη των αναγκών. Επίσης, στο δημοτικό συνεργείο συντήρησης οχημάτων υπηρετούν 15 μηχανοτεχνίτες/ηλεκτροτεχνίτες.

Ο Δήμος Κεντρικής Κέρκυρας είναι ο αρμόδιος φορέας συλλογής και μεταφοράς των πάσης φύσεως απορριμμάτων στις εγκαταστάσεις του Συνδέσμου Διαχείρισης Στερεών Αποβλήτων (ΦΟΣΔΑ) Ν.

Κερκύρας, ο οποίος είναι ο αρμόδιος Φορέας υποδοχής και ανάκτησης ή επεξεργασίας, για το σύνολο των παραγόμενων απορριμμάτων (ανακυκλώσιμων, βιοαποβλήτων, λοιπών σύμμεικτων) .

Έτσι, τα συλλεγόμενα ανακυκλώσιμα οδηγούνται προς περαιτέρω επεξεργασία, διαχωρισμό και ανάκτηση στο Κ.Δ.Α.Υ. Τεμπλονίου, το οποίο ανήκει στην ΕΕΑΑ ΑΕ και λειτουργεί από αυτή βάση Συμφώνου Συνεργασίας με τον ΦΟΣΔΑ ΠΕ. Κερκύρας.

Αναφορικά με τις δραστηριότητες του Δήμου Κεντρικής Κέρκυρας , σημειώνουμε ότι η συλλογή και απόθεση των αστικών στερεών μη επικίνδυνων αποβλήτων στα όρια του Δήμου Κεντρικής Κέρκυρας & Διαποντίων Νήσων (νησιά Οθωνοί, Ερείκουσα και Μαθράκι) γίνεται με τους παρακάτω περιγραφόμενους τρόπους:

Χρησιμοποιούνται τροχήλατοι κάδοι μηχανικής αποκομιδής χωρητικότητας 1.100, 660 και 240 λίτρων τοποθετημένοι σε κοινόχρηστους χώρους όλων των οικισμών του Δήμου. Μέχρι τώρα χρησιμοποιούνται κάδοι για δύο ροές αποβλήτων, κάδοι μπλε χρώματος για τη συλλογή των ανακυκλώσιμων υλικών (χαρτί, αλουμίνιο, πλαστικά, θρυμματισμένο γυαλί, σιδηρούχα) και κάδοι πράσινου χρώματος για τη συλλογή των υπόλοιπων σύμμεικτων στερεών μη επικίνδυνων αποβλήτων (οργανικά και λοιπά υλικά). Επίσης έχουν τοποθετηθεί και πλαστικοί μπλε κώδωνες για τη συλλογή του μη θρυμματισμένου γυαλιού (μπουκάλια, γυάλινες συσκευασίες, άλλα ακέραια αντικείμενα από γυαλί). Οι κώδωνες αυτοί έχουν τοποθετηθεί σε όλη την έκταση του νησιού της Κέρκυρας από την Ε.Ε.Α.Α Α.Ε. (Ελληνική Εταιρεία Ανακύκλωσης) σύμφωνα με σύμβαση που έχει υπογραφεί με τον πρώην Δήμο Κέρκυρας και στα σημεία που έχουν υποδειχτεί.

Για τη συλλογή των κάδων χρησιμοποιούνται κλειστά απορριματοφόρα οχήματα τύπου περιστρεφόμενου τυμπάνου χωρητικότητας 8, 12 και 20 m³ για αποκομιδή και τύπου πρέσας χωρητικότητας 8 και 16 m³ για αποκομιδή, 22m³ για αποκομιδή και μεταφόρτωση και 56 m³ για μεταφόρτωση. Χρησιμοποιούνται επιπλέον για την αποκομιδή των απορριμμάτων σε περιοχές με δύσκολη οδική πρόσβαση (παλιά πόλη Κέρκυρας, άλλοι μικροί παλαιοί οικισμοί με στενό οδικό δίκτυο) μικρά ανοικτά δορυφορικά απορριματοφόρα οχήματα με μηχανισμό ανύψωσης κάδων χωρητικότητας 2 m³, 3 m³ και 5 m³. Στην πόλη της Κέρκυρας έχουν επιπλέον τοποθετηθεί 40 υπόγειοι κάδοι με σάκους χωρητικότητας 3000 lt για σύμμεικτα απορρίμματα.

Η αποκομιδή των ογκωδών αντικειμένων (κλινοστρωμένες, έπιπλα, μεγάλες πλαστικές ή ξύλινες συσκευασίες, ογκώδεις ηλεκτρονικές και ηλεκτρικές συσκευές κλπ.) γίνεται με ανοικτά ανατρεπόμενα φορτηγά οχήματα από καθορισμένα σημεία συγκέντρωσής τους σε όλες τις δημοτικές ενότητες (Κερκυραίων, Παρελίων, Αχιλλείων, Φαιάκων, Παλαιοκαστριτών). Τα αντικείμενα αυτά οδηγούνται στο Κ.Δ.Α.Υ. και στο Σ.Μ.Α. Κεντρικής Κέρκυρας.

Στα Διαπόντια νησιά κατόπιν της παύσης της λειτουργίας των Χ.Α.Δ.Α. η αποκομιδή των σύμμεικτων και ανακυκλώσιμων απορριμμάτων γίνεται με το σύστημα της προσωρινής αποθήκευσης. Χρησιμοποιούνται απορριματοδέκτες ανοικτού (open top containers) και κλειστού (press containers) τύπου με μηχανισμό συμπίεσης τύπου πρέσας για την προσωρινή αποθήκευση των απορριμμάτων. Σε κάθε ένα από τα τρία νησιά και για την προσωρινή αποθήκευση των απορριμμάτων έχουν τοποθετηθεί τρεις απορριματοδέκτες, δύο ανοικτού τύπου χωρητικότητας 20 m³ και 30 m³ ασυμπίεστων απορριμμάτων (ογκώδη και ανακυκλώσιμα) και ένας κλειστού τύπου χωρητικότητας 25 m³ συμπίεσμένων απορριμμάτων (σύμμεικτα απορρίμματα). Οι γεμάτοι απορριματοδέκτες με φορτηγό γερανοφόρο όχημα μεταφοράς containers τύπου hook lift και μισθωμένο με ετήσια σύμβαση φορτηγό-οχηματοαγωγό πλοίο ανοικτού τύπου μεταφέρονται στο λιμάνι της Κέρκυρας και από εκεί με το φορτηγό όχημα μεταφέρονται στο Σ.Μ.Α. Κεντρικής Κέρκυρας όπου εκκενώνονται από το περιεχόμενο τους και μεταφορτώνονται σε press container με προορισμό τις νόμιμα λειτουργούσες εγκαταστάσεις επεξεργασίας αποβλήτων (ΜΕΑ-ΧΥΤΥ/ΧΥΤΑ) του ΦΟΔΣΑ Δυτικής Μακεδονίας, ΔΙΑΔΥΜΑ Α.Ε., στην Π.Ε. Κοζάνης, Περιφέρειας Δυτικής Μακεδονίας. Με κάθε δρομολόγιο του πλοίου μεταφέρονται στα διαπόντια νησιά οι εννέα άδειοι απορριματοδέκτες οι οποίοι αντικαθιστούν τους αντίστοιχους γεμάτους που μεταφέρονται στο λιμάνι της Κέρκυρας.

Για την εκτέλεση του έργου αυτού η Διεύθυνση επιχειρησιακού Έργου του Δήμου Κεντρικής Κέρκυρας &

Διαποντίων Νήσων διαθέτει τα παρακάτω οχήματα και μηχανήματα (ενεργά & ανενεργά):

ΑΠΟΡΡΙΜΜΑΤΟΦΟΡΑ (6 ΤΕΜ.)
 ΦΟΡΤΗΓΟ ΑΝΑΤΡΕΠΟΜΕΝΟ (2 ΤΕΜ.)
 ΦΟΡΤΗΓΟ ΑΝΑΤΡΕΠΟΜΕΝΟ < 3,5 t (2 ΤΕΜ.)
 ΑΝΟΙΚΤΟ ΑΠΟΡΡΙΜΜΑΤΟΦΟΡΟ (5 ΤΕΜ.)
 ΤΡΑΚΤΟΡΑΣ (3 ΤΕΜ.)
 ΦΟΡΤΗΓΟ ΑΝΟΙΚΤΟ (1 ΤΕΜ.)
 ΕΚΣΚΑΦΕΑΣ-ΦΟΡΤΩΤΗΣ (1 ΤΕΜ.)
 ΚΑΔΟΠΛΥΝΤΗΡΙΟ (1 ΤΕΜ.)

Η υπηρεσία τη δεδομένη χρονική στιγμή διαθέτει επτά (7) ενεργά, παλαιά απορριμματοφόρα με ικανότητα μεταφοράς κατά μέσο όρο 6,5 τόνους ανά δρομολόγιο. Λαμβάνοντας υπόψιν εξαήμερη αποκομιδή προκύπτουν για το μήνα αιχμής Αύγουστο, με δεδομένα του 2019, 189,05 τόνοι σύμμεικτων απορριμμάτων/ημέρα, με αποτέλεσμα να απαιτούνται το λιγότερο 29 απορριμματοφόρα για την αποτελεσματική αποκομιδή τους. Επίσης, λόγω των απομακρυσμένων περιοχών, του δαιδαλόδους οδικού δικτύου και της στενότητας των δρόμων μόνο το 20% των οχημάτων μπορούν να πραγματοποιήσουν διπλό δρομολόγιο εντός του ωραρίου των εργαζομένων τόσο στα απορριμματοφόρα της υπηρεσίας (6,20 ώρες) όσο και των εργαζομένων εντός του ΧΥΤΑ Τεμπλονίου. Άρα, με τις υπάρχουσες συνθήκες για να ανταπεξέλθει η υπηρεσία καθαριότητας στις υποχρεώσεις της κατά την θερινή περίοδο απαιτούνται 24 απορριμματοφόρα εκ των οποίων διαθέτει μόνο 7 με μεγάλο κόστος συντήρησης λόγω χρήσης.

Παράλληλα στα πλαίσια της προσπάθειας ανάπτυξης της ανακύκλωσης (μπλε κάδος) που πραγματοποιείται από την Υπηρεσία μας απαιτούνται οχήματα τύπου πρέσας μέσου τonaζ 3,5 τουλάχιστον τόνων. Έτσι, για τον μήνα Αύγουστο (αιχμή) παράγονται 802,57 τόνοι ανακυκλώσιμου υλικού προς μεταφορά στις εγκαταστάσεις του ΚΔΑΥ Τεμπλονίου, δηλαδή 31 τόνοι/ημέρα (με 6 ημέρες συλλογή). Έτσι απαιτούνται επιπλέον οκτώ (8) απορριμματοφόρα τύπου πρέσας (στην παρούσα φάση διατείνεται μόνο ένα) για την κάλυψη των πέντε δημοτικών ενοτήτων του δήμου Κεντρικής Κέρκυρας και Διαποντίων Νήσων.

Επίσης, σύμφωνα με τις απαιτήσεις του Νέου Εθνικού Σχεδιασμού Διαχείρισης Αποβλήτων (ΕΣΔΑ) αναπτύσσεται πιλοτικά εντός του 2021 ακόμη δύο χωριστά ρεύματα συλλογής βιοαποβλήτων (καφέ κάδος) και χαρτιού εκτός συσκευασιών (κίτρινος κάδος). Τα δύο παραπάνω ρεύματα θα ενισχύσουν την ανακύκλωση αρχικά με τουλάχιστον 4000 τόνους βιοαποβλήτων (εκτός ταφής) και μελλοντικά η ποσότητα αυτή μπορεί να ανέλθει στους 12 με 15 χιλιάδες τόνους. Το γεγονός αυτό δημιουργεί και ανάγκες ανθρώπινου δυναμικού περίπου 11 οδηγούς και 22 συνοδηγούς απορριμματοφόρων.

Από τα παραπάνω προκύπτει ότι με τον υπάρχον μηχανολογικό εξοπλισμό σε περίοδο κανονικότητας δεν διαθέτει τον μηχανολογικό εξοπλισμό προκειμένου η ποιότητα του περιβάλλοντος και η υγεία των δημοτών να διατηρείται στον ύψιστο βαθμό.

ΣΚΟΠΟΣ ΚΑΙ ΣΤΟΧΟΙ ΤΗΣ ΣΥΜΒΑΣΗΣ

Σε εφαρμογή του νέου Εθνικού Σχεδιασμού Διαχείρισης Αποβλήτων (ΕΣΔΑ), με χρονικό ορίζοντα υλοποίησης μέχρι το 2020 η Δ/ση Καθαριότητας του Δήμου Κέρκυρας εκπόνησε το Τοπικό Σχέδιο Αποκεντρωμένης Διαχείρισης Απορριμμάτων του Δήμου (ΤΣΔ) , το οποίο εγκρίθηκε με την με αριθ. 9-208/21-04-2016 (ΑΔΑ Ω5ΥΞΩΕΑ-ΨΣΝ) απόφαση Δημοτικού Συμβουλίου .

Το Τοπικό Σχέδιο Διαχείρισης Απορριμμάτων του Δήμου Κέρκυρας, ενσωματώθηκε στο μεγαλύτερο μέρος του στον ΠΕΣΔΑ Ιονίων Νήσων (256-26/2016 απόφαση Περιφερειακού Συμβουλίου ΠΙΝ, ΑΔΑ 6Ω4Ξ7ΛΕ-ΧΨ9) , ο οποίος εγκρίθηκε με την ΚΥΑ 63085/27-12-2016

Βασική στόχευση του σχεδιασμού διαχείρισης απορριμμάτων είναι να προάγει την πρόληψη, την ανακύκλωση και την επαναχρησιμοποίηση υλικών, να αποκεντρώσει την διαχείριση των απορριμμάτων

στις τοπικές κοινωνίες, να αποδώσει σε αυτές κοινωνικά και οικονομικά οφέλη, δημιουργώντας νέες προοπτικές και θέσεις εργασίας.

Μεταξύ άλλων, έμφαση δίνεται σε:

A) Υπάρχον σύστημα προσωρινής αποθήκευσης και κατεύθυνση της πρόληψης παραγωγής ΜΗ ανακυκλώσιμων αποβλήτων:

Δίνεται έμφαση στην διαλογή στην πηγή (ΔσΠ) και αναπτύσσεται δίκτυο κάδων έξι ρευμάτων. Θα τοποθετηθούν κάδοι απορριμμάτων για την ξεχωριστή συλλογή **χαρτιού, πλαστικού, γυαλιού, μετάλλων, βιοαποβλήτων "κουζίνας"** προκειμένου αυτά να οδηγηθούν μέσω ξεχωριστής συλλογής για ανακύκλωση ή κομποστοποίηση και οι **συνήθεις πράσινοι κάδοι θα λειτουργούν για τα υπόλοιπα απόβλητα** τα οποία θα οδηγούνται σε μονάδα ολοκληρωμένης διαχείρισης ή σε ΧΥΤΑ.

θα γίνει εκτεταμένο πρόγραμμα ενημέρωσης – ευαισθητοποίησης των δημοτών για τα οφέλη της ανακύκλωσης και της διαλογής στην πηγή.

B) Σύστημα αποκομιδής:

Δραστηριοποιούνται και οι πολίτες, οι οποίοι εκτός από την διαλογή στην πηγή (οικίες) μπορούν να μεταφέρουν τα δυνάμενα να επαναχρησιμοποιηθούν – ανακυκλωθούν – ανακτηθούν αντικείμενα σε οργανωμένους χώρους υποδοχής, τα Πράσινα Σημεία.

Τα Πράσινα Σημεία αποτελούν κατάλληλα διαμορφωμένους, οργανωμένους, φυλασσόμενους χώρους, με κατάλληλη κτιριακή υποδομή, εξοπλισμό, ειδική σήμανση και εκπαιδευμένο προσωπικό όπου οι κάτοικοι μιας περιοχής (κατόπιν ενημέρωσης) μπορούν να μεταφέρουν όποια υλικά (χρήσιμα ή μη) δεν χρειάζονται. Τα Είδη Αποβλήτων που θα συλλέγονται είναι έντυπο υλικό, υλικά καθαρισμού, χρώματα, θερμόμετρα, μπαταρίες, φάρμακα, ακτινογραφίες, πλαστικά δοχεία, μεταλλικά αντικείμενα (scrap, καλοριφέρ κλπ), παιχνίδια, έπιπλα, ξύλα, στρώματα, λαμπτήρες, Απόβλητα Ηλεκτρικού & Ηλεκτρονικού Εξοπλισμού, υλικά συσκευασίας (χαρτόνια), κλαδέματα (πράσινα), χαρτί, γυαλί, πλαστικό, αλουμίνιο, υφάσματα (ρούχα, χαλιά κλπ), μπάζα (όχι αδρανή, αλλά πιθανά επαναχρησιμοποιημένα πλακάκια, είδη υγιεινής κλπ). Σε καμία περίπτωση δεν θα συλλέγονται επικίνδυνα (π.χ. τοξικά) απόβλητα.

Στον ίδιο χώρο, συγκεντρώνει χωριστά συλλεγμένα υλικά η υπηρεσία καθαριότητας. Τα απόβλητα που συλλέγονται σε ένα πράσινο σημείο μπορούν να οδηγηθούν για επαναχρησιμοποίηση ή ανακύκλωση.

Γ) Σύστημα διαχείρισης απορριμμάτων πριν την τελική διάθεση (σε μονάδα ολοκληρωμένης διαχείρισης ή σε ΧΥΤΥ)

Στο πλαίσιο του Τ.Σ.Δ. και σε επίπεδο νησιού ορίζονται τρεις Διαχειριστικές Ενότητες, στις οποίες πρόκειται να κατασκευαστούν πράσινα σημεία.

Η σύμβαση εντάσσεται στο πλαίσιο της με αρ. πρωτ. 30292/19-4-2019 «**Απόφασης Επιχορήγησης των Δήμων της χώρας από το πρόγραμμα «Φιλόδημος II»**» του Υπουργείου Εσωτερικών (ΑΔΑ: 68Γ3465Χ07-Ψ25), της Απόφασης του Δημοτικού Συμβουλίου του Δήμου Κέρκυρας με αριθμό 11-410/04-07-2019 περί «**Αποδοχής επιχορήγησης του Δήμου Κέρκυρας από το Πρόγραμμα «ΦΙΛΟΔΗΜΟΣ II» του Υπουργείου Εσωτερικών»**» (ΑΔΑ: 6Π59ΩΕΑ-Χ6Θ) και της με αρ. πρωτ. 89729/06-12-2021 **Απόφασης «Τροποποίησης της υπ' αριθμ. Πρωτ. 30292/19-04-2019 (ΑΔΑ: 68Γ3465Χ07-Ψ25) απόφασης «Επιχορήγηση των Δήμων της χώρας από το πρόγραμμα Φιλόδημος II»**». Η παρούσα σύμβαση χρηματοδοτείται από το **Υπουργείο Εσωτερικών**.

ΑΝΤΙΚΕΙΜΕΝΟ ΤΗΣ ΣΥΜΒΑΣΗΣ

Αντικείμενο της παρούσας σύμβασης είναι η **προμήθεια 5 τεμαχίων πρότυπων πράσινων περιπτερών ανακύκλωσης** τα οποία απαιτούνται για τις ανάγκες του Δήμου με σκοπό την ενίσχυση της ανακύκλωσης στις περιοχές εφαρμογής.

Τα υπό προμήθεια πράσινα περίπτερα αναφέρονται στην κατασκευή μιας ευέλικτης και πλήρως αυτόνομης μονάδας συλλογής, επεξεργασίας και αποθήκευσης υλικών ανακύκλωσης, με το μικρότερο δυνατό οικολογικό αποτύπωμα, τόσο στην φάση κατασκευής, όσο και κατά την λειτουργία τους.

Τα προσφερόμενα θα είναι απολύτως καινούρια και αμεταχείριστα και θα καλύπτουν απόλυτα τις ανάγκες του Δήμου.

Το κόστος της προμήθειας ανέρχεται στο ποσό των **283.000,00 € (με Φ.Π.Α.)** και θα βαρύνει τον **Κ.Α.: 62.7135.001** του προϋπολογισμού του Δήμου, οικονομικού έτους 2022.

Τα προς προμήθεια είδη κατατάσσονται στους ακόλουθους κωδικούς του Κοινού Λεξιλογίου δημοσίων συμβάσεων (CPV):

A/A	Είδος	CPV
1	Πρότυπο πράσινο περίπτερο ανακύκλωσης	42914000-6 Εξοπλισμός Ανακύκλωσης

ΜΕΡΟΣ Β- ΟΙΚΟΝΟΜΙΚΟ ΑΝΤΙΚΕΙΜΕΝΟ ΤΗΣ ΣΥΜΒΑΣΗΣ

Φορέας χρηματοδότησης της παρούσας σύμβασης είναι το **Υπουργείο Εσωτερικών**. Η δαπάνη για την εν λόγω σύμβαση θα βαρύνει την με **Κ.Α.: 62.7135.001** για την «ΠΡΟΜΗΘΕΙΑ ΠΡΩΤΟΤΥΠΩΝ ΠΡΑΣΙΝΩΝ ΠΕΡΙΠΤΕΡΩΝ ΑΝΑΚΥΚΛΩΣΗΣ» σχετική πίστωση του προϋπολογισμού του οικονομικού έτους **2022** του **Δήμου Κεντρικής Κέρκυρας & Διαποντίων Νήσων**.

Για την παρούσα διαδικασία έχει εκδοθεί η απόφαση με αρ. πρωτ. 12034/05.04.2022 (ΑΔΑΜ: 22REQ010333943 2022-04-06, ΑΔΑ: ΨΡΚΤ46ΜΓ2Α-ΑΚ7) για την ανάληψη υποχρέωσης/έγκριση δέσμευσης πίστωσης για το οικονομικό έτος 2022 και έλαβε α/α 1 καταχώρησης στο μητρώο δεσμεύσεων/Βιβλίο εγκρίσεων & Εντολών Πληρωμής του φορέα¹⁶⁸.

Η παρούσα ανάθεση αποτελείται από ένα τμήμα με τα εξής είδη:

A/A	ΕΙΔΟΣ	ΤΕΜΑΧΙΑ	ΤΙΜΗ ΤΕΜΑΧΙΟΥ (€)	ΔΑΠΑΝΗ (€)
1.	Πρότυπο πράσινο περίπτερο ανακύκλωσης	5	45.645,16	228.225,81
			Σύνολο προ ΦΠΑ	228.225,81
			ΦΠΑ (24%):	54.744,19
			Σύνολο με ΦΠΑ	283.000,00

Προσφορές μπορούν να υποβάλλονται **μόνο για το ΣΥΝΟΛΟ** των ειδών που παρουσιάζονται στον παραπάνω πίνακα.

¹⁶⁸ Σύμφωνα με το άρθρο 4 παρ. 4 του π.δ 80/2016 "Ανάληψη υποχρεώσεων από τους διατάκτες" (Α' 145) «4. Οι διακηρύξεις, οι αποφάσεις ανάθεσης και οι συμβάσεις που συνάπτονται για λογαριασμό όλων των φορέων Γενικής Κυβέρνησης αναφέρουν απαραίτητα τον αριθμό και τη χρονολογία της απόφασης ανάληψης υποχρέωσης, εφόσον η προκαλούμενη δαπάνη πρόκειται να βαρύνει το τρέχον οικονομικό έτος, τον αριθμό καταχώρησής της στα λογιστικά βιβλία του οικείου φορέα, καθώς και τον αριθμό της απόφασης έγκρισης της πολυετούς ανάληψης, σε περίπτωση που η δαπάνη εκτείνεται σε περισσότερα του ενός οικονομικά έτη, συμπεριλαμβανομένου του τρέχοντος. Σε περίπτωση που η προκαλούμενη δαπάνη πρόκειται να βαρύνει αποκλειστικά και μόνον το επόμενο ή τα επόμενα οικονομικά έτη, οι διακηρύξεις, οι αποφάσεις ανάθεσης και οι συμβάσεις της παρούσας φέρουν μόνο τον αριθμό της πολυετούς έγκρισης, κατά τα οριζόμενα στις διατάξεις της παρ. 4 του άρθρου 2» Επίσης, σύμφωνα με το άρθρο 12 παρ. 2 γ) του ίδιου π.δ : " γ) Διακηρύξεις, όπου απαιτείται, και αποφάσεις ανάθεσης που εκδίδονται και συμβάσεις που συνάπτονται από φορείς της Γενικής Κυβέρνησης είναι άκυρες, εφόσον δεν έχει προηγηθεί η έκδοση της απόφασης ανάληψης υποχρέωσης της παρ. 2 του άρθρου 2, υπό την επιφύλαξη της παρ. 4 του άρθρου 2 και της παρ. 4 του άρθρου 4»

Προσφορές που αφορούν μέρος των απαιτούμενων από τη Διακήρυξη ποσοτήτων των ειδών απορρίπτονται ως **απαράδεκτες**.

Τιμή προσφοράς υψηλότερη από την τιμή μελέτης του κάθε είδους αλλά και του συνολικού προϋπολογισμού μελέτης θεωρείται **απαράδεκτη** και θα απορριφθεί η προσφορά στο σύνολό της.

Η εκτιμώμενη αξία της σύμβασης ανέρχεται στο ποσό των **283.000,00 €** συμπεριλαμβανομένου Φ.Π.Α. 24% (**προϋπολογισμός χωρίς Φ.Π.Α.: 228.225,81 € Φ.Π.Α. 24%: 54.744,19 €**).

Η χρονική διάρκεια για την υλοποίηση της σύμβασης ορίζεται σε οκτώ (8) μήνες από την ημερομηνία υπογραφής της.

Αναλυτική περιγραφή του φυσικού και οικονομικού αντικειμένου της σύμβασης δίδεται στα παραρτήματα I και II της παρούσας διακήρυξης.

Η σύμβαση θα ανατεθεί με το κριτήριο της πλέον **συμφέρουσας από οικονομική άποψη προσφοράς με βάση ¹⁶⁹ τη βέλτιστη σχέση ποιότητας – τιμής¹⁷⁰.**

¹⁶⁹ Άρθρο 86 ν.4412/2016 όπως τροποποιήθηκε και ισχύει.

¹⁷⁰ Η οποία εκτιμάται βάσει κριτηρίων που συνδέονται με το αντικείμενο της συγκεκριμένης σύμβασης πρβλ άρθρο 86 ν. 4412/2016 όπως τροποποιήθηκε και ισχύει.

ΠΑΡΑΡΤΗΜΑ II – Ειδική Συγγραφή Υποχρεώσεων

ΑΡΘΡΟ 1ο

Αντικείμενο της Ειδικής Συγγραφής Υποχρεώσεων (Σ. Υ)

Το τεύχος της Ε.Σ.Υ περιλαμβάνει τους ειδικούς όρους, σύμφωνα με τους οποίους και σε συνδυασμό προς τους υπόλοιπους όρους των συμβατικών τευχών, πρόκειται να εκτελεστεί η προμήθεια.

ΑΡΘΡΟ 2ο

Αντικείμενο της Προμήθειας

Το αντικείμενο της προμήθειας, που θα συσταθεί με τη σύμβαση, περιλαμβάνει πέντε (5) του Δήμου Κέρκυρας & Διαπόντιων Νήσων, συνολικού προϋπολογισμού 283.000,00€.

ΑΡΘΡΟ 3ο

Ισχύουσες Διατάξεις

Η εκτέλεση της προμήθειας διέπεται από τις κάτωθι διατάξεις:

1. Του Ν. 4412/16 (ΦΕΚ 147).
2. Του Δημοτικού και Κοινοτικού Κώδικα Ν. 3463/06 (ΦΕΚ Α 114), όπως τροποποιήθηκε και ισχύει έως σήμερα.
3. Του Ν. 3852/18 (ΦΕΚΑ Α 87), Νέα Αρχιτεκτονική της Αυτοδιοίκησης και της Αποκεντρωμένης Διοίκησης – Πρόγραμμα Καλλικράτης, όπως τροποποιήθηκε και ισχύει.
4. Του Ν. 4555/18 (ΦΕΚ Α 133), Μεταρρύθμιση του θεσμικού πλαισίου της Τοπικής Αυτοδιοίκησης – Εμβάθυνση της Δημοκρατίας – Ενίσχυση της Συμμετοχής – Βελτίωση της οικονομικής και αναπτυξιακής λειτουργίας των Ο.Τ.Α. [Πρόγραμμα «ΚΛΕΙΣΘΕΝΗΣ Ι»] – Ρυθμίσεις για τον εκσυγχρονισμό του πλαισίου οργάνωσης και λειτουργίας ΦΟΔΣΑ – Ρυθμίσεις για την αποτελεσματικότερη, ταχύτερη και ενιαία άσκηση των αρμοδιοτήτων σχετικά με την απονομή ιθαγένειας και την πολιτογράφηση – Λοιπές διατάξεις αρμοδιότητας Υπουργείου Εσωτερικών και άλλες διατάξεις.
5. Την λοιπή σχετική Εθνική και Κοινοτική νομοθεσία, καθώς και τις σχετικές Υπουργικές Αποφάσεις, όπως αυτά ισχύουν.

ΑΡΘΡΟ 4ο

Συμβατικά στοιχεία της Προμήθειας - Σειρά ισχύος αυτών

Τα συμβατικά τεύχη και στοιχεία της προμήθειας με βάση τα οποία θα γίνει η ανάθεση και η εκτέλεση της προμήθειας είναι κατά σειρά ισχύος, σε περίπτωση ασυμφωνίας μεταξύ τους είναι τα παρακάτω:

Το συμφωνητικό

Η παρούσα διακήρυξη

Το έντυπο οικονομικής προσφοράς

Ο ενδεικτικός προϋπολογισμός της προμήθειας

Οι οριζόμενες και ισχύουσες τεχνικές προδιαγραφές – Η μελέτη

Η ειδική συγγραφή υποχρεώσεων

Η τεχνική περιγραφή που συνέταξε ο Ανάδοχος, βάσει των τεχνικών προδιαγραφών και της μελέτης

ΑΡΘΡΟ 5ο

Αξία και τρόπος εκτέλεσης της Προμήθειας

Η προμήθεια αυτή θα πραγματοποιηθεί με Ανοικτό Ηλεκτρονικό Διαγωνισμό και κατάθεση σφραγισμένων προσφορών, βάση τους όρους που θα καθορίσει η Οικονομική Επιτροπή του Δήμου και με κριτήριο κατακύρωσης την πλέον συμφέρουσα από οικονομικής άποψη προσφορά, βάση βέλτιστης σχέσης ποιότητας – τιμής.

Η αξία της προμήθειας ανέρχεται στο ποσό των 283.000,00€ συμπεριλαμβανομένου Φ.Π.Α. και θα βαρύνει τον Κ.Α 62.7135.001.

ΑΡΘΡΟ 6ο

Εγγυήσεις

5.1 Εγγύηση συμμετοχής, ύψους 2% της προεκτιμώμενης αξίας της σύμβαση εκτός Φ.Π.Α. (άρθρο 72, Ν. 4412/16), ήτοι ποσό 4.564,52€.

Η εγγύηση συμμετοχής θα πρέπει να ισχύει τουλάχιστον για τριάντα (30) ημέρες μετά την λήξη του χρόνου ισχύος της προσφοράς που καθορίζουν τα έγγραφα της σύμβασης. Σε περίπτωση που η διάρκεια ισχύος της προσφοράς λήγει, η αναθέτουσα αρχή/αναθέτων φορέας μπορεί, πριν την λήξη της, να ζητά από τον προσφέροντα να παρατείνει, εντός εύλογου χρονικού διαστήματος, της διάρκεια ισχύος της προσφοράς και της εγγύησης συμμετοχής.

5.2 Εγγύηση καλής εκτέλεσης της σύμβασης των ειδών της σύμβασης, ποσοστού 4% της συμβατικής αξίας της προμήθειας χωρίς το Φ.Π.Α. (άρθρο 72, Ν. 4412/16).

Η εγγύηση κατατίθεται προ ή κατά την υπογραφή της σύμβασης (άρθρο 72 Ν. 4412/16). Ειδικά για τις δημόσιες συμβάσεις προμηθειών, ο χρόνος ισχύος της εγγύησης καλής εκτέλεσης θα πρέπει να είναι μεγαλύτερος από τον συμβατικό χρόνο παράδοσης ή φόρτωσης και καθορίζεται επακριβώς στους όρους της διακήρυξης. Η εγγύηση καλής εκτέλεσης καταπίπτει στην περίπτωση παράβασης των όρων της σύμβασης, όπως αυτή ειδικότερα ορίζει.

Κατά τα λοιπά ισχύουν οι διατάξεις του Ν. 4412/16 όπως τροποποιήθηκαν και ισχύουν. Οι προμηθευτές είναι υποχρεωμένοι να καταθέσουν τις παραπάνω εγγυήσεις συνταγμένες σύμφωνα με το άρθρο 72 του Ν.4412/2016.

ΑΡΘΡΟ 7ο

Ποινικές ρήτρες - Έκπτωση του Αναδόχου

Ο προμηθευτής που δεν εισέρχεται μέσα στην προθεσμία που του ορίστηκε για να υπογράψει την σύμβαση, κηρύσσεται υποχρεωτικά έκπτωτος από την κατακύρωση ή ανάθεση που έγινε στο όνομα του και από κάθε δικαίωμα που απορρέει από αυτήν.

Με την ίδια διαδικασία, αν γίνει αδικαιολόγητη υπέρβαση της συμβατικής προθεσμίας παράδοσης ή δεν φόρτωσε και δεν παρέδωσε τα υπό προμήθεια είδη ή δεν βελτίωσε/αντικατέστησε αυτά ως όφειλε ή ο ανάδοχος δεν συμμορφώνεται με τις κάθε είδους υποχρεώσεις ή τις γραπτές διαταγές της υπηρεσίας θα κηρυχθεί έκπτωτος, σύμφωνα με τις διατάξεις του Ν.4412/2016.

ΑΡΘΡΟ 8ο

Πλημμελής κατασκευή

Εάν τα υπό προμήθεια είδη δεν εκπληρώνουν τους όρους της σύμβασης ή εμφανίζουν ελαττώματα ή κακοτεχνίες, ο ανάδοχος υποχρεώνεται να τα βελτιώσει ή να τα αντικαταστήσει, εάν κρίνει απαραίτητο η Υπηρεσία και σύμφωνα πάντα με τις ισχύουσες διατάξεις του Ν.4412/2016.

ΑΡΘΡΟ 9ο

Φόροι - Τ έλη - Κρατήσεις - Υποχρεώσεις Αναδόχου

Ο ανάδοχος, σύμφωνα με τις ισχύουσες διατάξεις, βαρύνεται με όλους τους φόρους και κρατήσεις που ισχύουν κατά την ημέρα εξόφλησης της σύμβασης εκτός του Φ.Π.Α.

ΑΡΘΡΟ 10ο

Τρόπος Πληρωμής

Η πληρωμή της συμβατικής αξίας των ειδών θα γίνει μετά την διενέργεια της οριστικής παραλαβής, με την έκδοση εξοφλητικού λογαριασμού (τιμολόγιο). Οι λοιπές λεπτομέρειες και στοιχεία θα αναφέρονται στην σύμβαση.

ΑΡΘΡΟ 11ο

Κρατήσεις

Ο ανάδοχος επιβαρύνεται με όλους τούς όρους, τα τέλη και τις κρατήσεις σύμφωνα με την κείμενη νομοθεσία.

ΑΡΘΡΟ 12ο

Χρόνος εγγύησης καλής λειτουργίας

Για την αντικατάσταση των ελαττωμάτων που τυχόν ανακύψουν ή των ζημιών που θα προκληθούν από την δυσλειτουργία του συστήματος, ο ανάδοχος υποχρεούται να παράσχει εγγύηση καλής λειτουργίας.

Ο χρόνος εγγύησης καλή λειτουργίας μετρούμενος από της ημερομηνίας της οριστικής παραλαβής αυτού, καθορίζεται από τον προσφέροντα και δεν μπορεί να είναι μικρότερος των τριών (3) ετών. Η εγγυημένη λειτουργία της προμήθειας παρέχεται με εγγυητική επιστολή καλής λειτουργίας, το ύψος της οποίας ανέρχεται σε ποσοστό 4% επί της αξίας της σύμβασης εκτός Φ.Π.Α. και αντικαθιστά την εγγύηση καλής εκτέλεσης της σύμβασης.

ΑΡΘΡΟ 13ο

Τόπος παράδοσης

Το προσφερόμενα είδη θα παραδοθούν στις εγκαταστάσεις του Δήμου, άθικτα και χωρίς ζημιές.

ΑΡΘΡΟ 14ο

Επίλυση διαφορών

Τυχόν διαφορές που θα προκύψουν κατά την εκτέλεση της προμήθειας επιλύονται κατά τις διατάξεις του Ν 4412/16 (ΦΕΚ Α 147) και του άρθρου 273 παρ. 1 και 2 του Ν. 3463/06 εκτός αν ορίζεται διαφορετικά στους όρους της διακήρυξης.

ΠΑΡΑΡΤΗΜΑ ΙΙΙ – Απαιτήσεις/Τεχνικές Προδιαγραφές

ΤΕΧΝΙΚΕΣ ΠΡΟΔΙΑΓΡΑΦΕΣ

ΤΕΧΝΙΚΑ ΧΑΡΑΚΤΗΡΙΣΤΙΚΑ ΠΡΟΤΥΠΩΝ ΠΡΑΣΙΝΩΝ ΠΕΡΙΠΤΕΡΩΝ ΑΝΑΚΥΚΛΩΣΗΣ

Οι παρακάτω Τεχνικές Προδιαγραφές βασίζονται σε αντίστοιχη προμήθεια που έγινε για το ΕΥΡΩΠΑΙΚΟ ΠΡΟΓΡΑΜΜΑ LIFE + 2014 – PAVE the WAYSTE στο Νομό Ηλείας του Δήμου Αρχαίας Ολυμπίας.

1. Οι εξωτερικές διαστάσεις του πράσινου περιπτέρου ανακύκλωσης θα είναι: 6.058 X 2.591 X 2.438 m.

2. Γενική Περιγραφή

Κατασκευή αφορά την μετατροπή εμπορικών Container 20', εξωτερικών διαστάσεων 6.058 X 2.591 X 2.438 m, με καθαρό εμβαδόν εσωτερικού χώρου ~12,7 m².

3. Χρωματισμοί

Οι παρακάτω αναφερόμενοι χρωματισμοί και οι αντίστοιχοι κωδικοί των πρότυπων πράσινων περιπτέρων ανακύκλωσης θα επιβεβαιωθούν ή θα γίνουν σύμφωνα με την υπόδειξη της υπηρεσίας της Α. Α..

4. Εξωτερικό κέλυφος – Διαμόρφωση όψεων

Η εξωτερική τραπεζοειδής λαμαρίνα θα πρέπει να βαφεί με έντονο χρωματισμό C01 RAL 2001 (Red Orange). Κατά τόπους θα επενδύεται από φύλλο επίπεδης λαμαρίνας πάχους 3mm, όπου και τοποθετούνται και τα ανοίγματα (παράθυρα-θύρες-θυρίδες) που επικοινωνούν, δίνουν πρόσβαση στο εσωτερικό και διαμορφώνουν τις όψεις του περιπτέρου. Η επικάλυψη, τα περιμετρικά στοιχεία του Container (δοκοί, γωνίες, μπάρες) και οι πλειοψηφία των εξωτερικών κουφωμάτων θα είναι βαμμένα σε χρωματισμούς γκριζούς C02 RAL 7035 και C03 RAL 7030.

Στους τοίχους, εσωτερικά του κελύφους, θα τοποθετηθεί θερμομόνωση 50mm, και επένδυση γυψοσανίδας. Στην οροφή θα τοποθετηθεί μόνωση 80mm και εσωτερική ψευδοροφή γυψοσανίδας, στηριζόμενη με μεταλλικούς οδηγούς στις υπάρχουσες ασάλινες δοκούς οροφής του container, στο δάπεδο τοποθετείται μόνωση 50mm. Όλες οι μονώσεις θα έχουν συντελεστή θερμικής αγωγιμότητας $\lambda \leq 0,03 \text{ W}/(\text{m} \cdot \text{K})$ σύμφωνα με την Τ.Ο.Τ.Ε.Ε. 20701-1/2017

Εξωτερικά προβλέπεται η τοποθέτηση στέγαστρου, άνω του παραθύρου επικοινωνίας στην όψη Α, το οποίο θα τοποθετείται εάν ο προσανατολισμός και οι συνθήκες ηλιασμού του container το επιβάλλουν.

5. Εσωτερική οργάνωση χώρου

Ο εσωτερικός χώρος του Container αποτελείται από δύο (2) διακριτά δωμάτια: Τον 1^ο χώρο καθαρού εμβαδού ~ 8.3m² και τον 2^ο χώρο καθαρού εμβαδού ~ 4.0 m².

Στο πρώτο δωμάτιο ορίζονται νοητά δύο (2) περιοχές-ενότητες: (α) η περιοχή του γραφείου του χειριστή και (β) η περιοχή προσωρινής αποθήκευσης (παράρτημα: Ενδεικτικά Αρχιτεκτονικά Σχέδια, Γενική Άνοψη Α400, Render 4 και 5 Εσωτερικό). Στην καθαρή περιοχή/γραφείο βρίσκεται ο

χώρος εισόδου, ο χώρος υποδοχής (παράθυρο επικοινωνίας (W01), θυρίδα (D06) και ένας ζυγός δαπέδου), το γραφείο ένας μικρός φωριαμός αποθήκευσης των προσωπικών του αντικειμένων και ένας ξεχωριστός χώρος WC. Ο Χώρος επεξεργασίας των απορριμμάτων βρίσκεται στη συνέχεια του χώρου γραφείου. Εκεί χωροθετείται ο χώρος απόθεσης και προσωρινής αποθήκευσης απορριμμάτων (buffer), ένα έπιπλο με τέσσερις (4) διακριτούς χώρους όπου τοποθετεί ο χειριστής τα απορρίμματα με την παραλαβή τους. Δίπλα βρίσκονται οι δύο Συμπιεστές. Στον απέναντι τοίχο βρίσκεται το σύστημα ταξινόμησης και πλύσης των υλικών ανακύκλωσης. Πρόκειται για ένα έπιπλο με συρτάρια, με 12 θυρίδες/οπές που καταλήγουν σε 12 σακούλες, μία για κάθε ξεχωριστή κατηγορία υλικών ανακύκλωσης. Στο έπιπλο αυτό υπάρχει και μια ανοξείδωτη γούρνα λάντζας και παροχή νερού, όπου γίνεται ο καθαρισμός των απορριμμάτων από τις ανεπιθύμητες ουσίες, ετικέτες κ.λπ. προ της ταξινόμησης.

Ο Χώρος Αποθήκευσης είναι μονωμένος, ξεχωριστός από το υπόλοιπο πράσινο περίπτερο με την υπάρχουσα διπλή πόρτα φορτοεκφόρτωσης του Container (D05) ως θύρα πρόσβασης στον βασικό αποθηκευτικό χώρο των συμπιεσμένων υλικών και μία εξωτερική μονή πόρτα (D04) που δίνει πρόσβαση στη σταθερή ραφιέρα αποθήκευσης των δευτερευόντων, ευαίσθητων και ασυμπίεστων προϊόντων (υγρά, λάδια, CD, ηλεκτρονικά είδη). Η αποθήκη διαχωρίζεται εντελώς από τον χώρο παραλαβής και επεξεργασίας των απορριμμάτων με πυράντοχο τοίχο ξηράς δόμησης με μόνωση. Υπάρχει ωστόσο η δυνατότητα σύνδεσης, μέσω εσωτερικής θύρας (D01), έτσι ώστε να γίνεται απευθείας η απόθεση των δεμάτων και των επεξεργασμένων υλικών στην αποθήκη, με κινήσεις αποκλειστικά εντός μονάδας. Έτσι ελαχιστοποιείται ο χρόνος σε διαδρομές και περιττές κινήσεις.

6. Οροφή

Στην οροφή εσωτερικά του container τοποθετείται μόνωση ορυκτοβάμβακα 80mm κάτωθεν της οποίας διαμορφώνεται ψευδοροφή από γυψοσανίδα σε μεταλλικό σκελετό που βιδώνεται στις ατσάλινες δοκούς οροφής του Container. Το τελείωμα της ψευδοροφής από γυψοσανίδα είναι σπατουλαριστό χρώμα, αντιμικροβιακό και πιστοποιημένο, σε λευκό χρωματισμό.

7. Στέγαστρο

Εξωτερικά του Περιπτέρου, επί της πλευράς Α, άνωθεν του παραθύρου (W01) και των θυρίδων εισαγωγής τοποθετείται στέγαστρο σιδήρου από γαλβανιζέ πλαίσιο 80x40mm περιμετρικά και ενδιάμεσα μεταλλικές δοκούς 80x40mm τοποθετημένες κόντρα. Το στέγαστρο θα είναι κατασκευασμένο ώστε να μπορεί να είναι αφαιρούμενο με διαστάσεις: 2,20x1,00μ και χρωματισμού C03 RAL 7030.

8. Επενδύσεις εξωτερικού κελύφους – τελειώματα

Το εξωτερικό κέλυφος αποτελείται από το τυπικό εξωτερικό κέλυφος του εμπορικού container 20', με επιπλέον εσωτερική θερμομόνωση 50mm και επένδυση γυψοσανίδας εσωτερικά. Κατά τόπους τοποθετείται και εξωτερική επένδυση επίπεδης λαμαρίνας πάχους 3mm.

Το εξωτερικό τελείωμα του περιπτέρου είναι βαφή πούδρας σε χρωματισμό RAL C01 και C02, σύμφωνα με τους προτεινόμενους συνδυασμούς.

Ειδικότερα, η εξωτερική τραπεζοειδής λαμαρίνα διατηρείται και βάφεται εξωτερικά με έντονο χρωματισμό C01 RAL 2001 (Red Orange). Κατά τόπους επενδύεται από φύλλο επίπεδης λαμαρίνας πάχους 3 χιλ., βαμμένη σε χρωματισμό γκριζο C02 RAL 7038. Εκεί τοποθετούνται και τα ανοίγματα (παράθυρα-θύρες- θυρίδες) που επικοινωνούν, δίνουν πρόσβαση στο εσωτερικό και

διαμορφώνουν τις όψεις του περιπτέρου. Τα εξωτερικά κουφώματα αλουμινίου έχουν γκρίζα απόχρωση C03 RAL 7030 και κάποιες από τις μεταλλικές θύρες χρωματίζονται με έντονο χρώμα C01 RAL 2001 (Red Orange). Τα υπόλοιπα στοιχεία των εξωτερικών όψεων του Container (γωνιακές κολώνες, δοκοί, μεταλλικές γωνίες) είναι βαμμένα σε χρωματισμό γκρίζο C02 RAL 7038.

9. Εσωτερικές τοιχοποιίες - Τελειώματα

Οι εσωτερικές τοιχοποιίες κατασκευάζονται από ξηρά δόμηση, με μονή γυψοσανίδα ανθυγρή και πυράντοχη τύπου KNAUF GKF και GKFI, ή ισοδύναμη, σε σκελετό 50mm. Εσωτερικά αυτών τοποθετείται ορυκτοβάμβακας 50mm.

Το τελείωμα των τοίχων εσωτερικά του Πράσινου Περιπτέρου, στο σύνολό τους, είναι κολλητή επένδυση με πλαστικό ρολό PVC, ελαφριάς επαγγελματικής χρήσης, αντιστατικό, βραδύκαυστο, τύπου EXCLUSIVE 260 της εταιρείας TARKETT ή ισοδύναμο, σε χρωματισμό λευκό (5518 013 DJ White).

10. Δάπεδα - Πάτωμα

Στο δάπεδο τοποθετείται επίσης μόνωση 50mm τύπου DOWFloormate 500, άνωθεν της οποίας δημιουργείται βάση από νοβοπάν 22mm, βιδωμένο στις ατσάλινες δοκούς δαπέδου του Container.

Το τελείωμα του δαπέδου, εσωτερικά, στο σύνολο του Πράσινου Περιπτέρου (χώρος παραλαβής και επεξεργασίας, χώρος WC, χώρος Αποθήκης) θα είναι αντιολισθητικό κολλητό δάπεδο PVC, πάχους 2mm, βαριάς επαγγελματικής χρήσης, αντιστατικό, βραδύκαυστο, τύπου SAFETRED UNIVERSAL της TARKETT ή ισοδύναμο, σε σκούρο γκρίζο χρωματισμό (270 Nebula / DarkGrey). Περιμετρικά θα τοποθετηθεί σοβατεπί PVC ύψος 6cm σε βέργες 2,50m.

11. Επενδύσεις WC

Ο χώρος WC επενδύεται εσωτερικά με κολλητό ρολό πλαστικό PVC τύπου EXCLUSIVE 260 ή ισοδύναμο, σε χρωματισμό λευκό ή ανοικτό γκρίζο. Το δάπεδο επενδύεται με αντιολισθητικό δάπεδο PVC τύπου SAFETRED UNIVERSAL ή ισοδύναμο, σε σκούρο γκρίζο χρωματισμό (270 Nebula / DarkGrey), σε συνέχεια του Δαπέδου του κεντρικού Χώρου.

12. Εξωτερικά κουφώματα

Τα νέα εξωτερικά κουφώματα-παράθυρα θα είναι κατασκευασμένα από αλουμίνιο, με πιστοποιημένο σύστημα θερμοδιακοπής, διπλούς υαλοπίνακες και ηλεκτροστατική βαφή σε χρωματισμό C03 RAL 7030. Η διαδικασία βαφής θα πρέπει να είναι πιστοποιημένη και να διενεργείται σύμφωνα τόσο με το Ευρωπαϊκό πρότυπο βαφής QUALICOAT όσο και με την διεθνή πιστοποίηση GSB – INTERNATIONAL για την ηλεκτροστατική βαφή.

Στην πλευρά-όψη Α τοποθετείται δίφυλλο συρόμενο επάλληλο κούφωμα αλουμινίου επικοινωνίας (W01) με διαστάσεις 115x100cm, με σύστημα θερμοδιακοπής και διπλούς υαλοπίνακες, σύμφωνα και με τα κατασκευαστικά σχέδια προερχόμενο από πιστοποιημένη κατά ISO παραγωγική διαδικασία, τύπου Alumil S350 ή ισοδύναμου, πλήρως κατασκευασμένο και τοποθετημένο μετά της δαπάνης όλων των υλικών και εξαρτημάτων που απαιτούνται για την εξασφάλιση θερμομόνωσης, υγρομόνωσης και αεροστεγανότητας και γενικώς άρτιας λειτουργίας και ασφάλειας.

Στην πλευρά-όψη Γ, στον χώρο του WC τοποθετείται ανοιγόμενο κούφωμα αλουμινίου (W02) με σύστημα θερμοδιακοπής, με διπλούς υαλοπίνακες προερχόμενος από πιστοποιημένη κατά ISO παραγωγική διαδικασία, τύπου Alumil Smartia M9660 ή ισοδυνάμου, πλήρως κατασκευασμένο και τοποθετημένο μετά της δαπάνης όλων των υλικών και εξαρτημάτων που απαιτούνται για την εξασφάλιση θερμομόνωσης, υγραμόνωσης και αεροστεγανότητας.

Τα κουφώματα-θύρες θα είναι απλά, μεταλλικά, από λαμαρίνα γαλβανιζέ 0,8mm, με ορυκτοβάμβακα πυκνότητας 150 – 180Kg/m³ εσωτερικά, με ηλεκτροστατική βαφή σε χρωματισμό C03 RAL 7030 και C01 RAL 2001 (Red Orange).

Αναλυτικά, οι θύρες του Πράσινου Περίπτερου είναι: μία εξωτερική θύρα εισόδου του χειριστή (D03) με διαστάσεις 90x210cm στην πλευρά Β, μία εξωτερική θύρα με περσίδες εξαερισμού (D04) 90x210cm της αποθήκης ευαίσθητων υλικών στην πλευρά, ενώ στην πλευρά Δ διατηρείται η διπλή πόρτα του Container (D05) που δίνει πρόσβαση στον χώρο της αποθήκης, με προσθήκη περσίδων για τον εξαερισμό της αποθήκης.

Στην πλευρά-όψη Α βρίσκεται και μία ανοιγόμενη θυρίδα παραλαβής (D06), απλή, μεταλλική από λαμαρίνα γαλβανιζέ 0,8mm, με ορυκτοβάμβακα πυκνότητας 150-180Kg/m³ εσωτερικά, με ηλεκτροστατική βαφή σε χρωματισμό C01 RAL 2001 (Red Orange).

13. Εσωτερικά Κουφώματα

Η εσωτερική θύρα μεταξύ του Χώρου Παραλαβής και Επεξεργασίας και της Αποθήκης (D01) με διαστάσεις 90x210 είναι επίσης μεταλλική, απλή, από λαμαρίνα γαλβανιζέ 0,8mm, με ορυκτοβάμβακα πυκνότητας 150-180 kg/m³ εσωτερικά, με ηλεκτροστατική βαφή σε χρωματισμό RAL 7035. Η θύρα του WC (D02) είναι πτυσσόμενη, ξύλινη, κατασκευασμένη από κόντρα πλακέ θαλάσσης, με τρεις μεντεσέδες και πόμολο χούφτα.

14. Τρόπος μεταφοράς

Η μεταφορά θα γίνει με τρόπο ασφαλή, διασφαλίζοντας και την πλήρη ακεραιότητα της κατασκευής. Υπάρχουν ειδικές φλάντζες με οπές στις 4 διαγώνιες κορφές του οικίσκου και στην μέση για την ανάρτηση με γερανό (8 σημεία ανάρτησης).

15. Ηλεκτρολογική εγκατάσταση

Η εγκατάσταση περιλαμβάνει την ηλεκτρική εγκατάσταση ισχυρών ρευμάτων και πρόκειται να κατασκευασθεί σύμφωνα με το Ελληνικό Πρότυπο ΕΛΟΤ HD 384 "Απαιτήσεις για ηλεκτρικές εγκαταστάσεις" και τις απαιτήσεις της Δ.Ε.Η. Αναλυτικά:

Τροφοδοσία

Η τροφοδοσία θα γίνει από υφιστάμενο πίνακα συνδεδεμένο στο δίκτυο της Δ.Ε.Η. 230/400 V-50Hz. Στον χώρο που φαίνεται στα σχέδια θα τοποθετηθούν τα μπαροκιβώτια. Ο πίνακας θα έχει γείωση από την παροχή της υφιστάμενης εγκατάστασης του χώρου και η είσοδος του καλωδίου της και ο τρόπος μηχανικής προστασίας του θα υποδειχθούν από την Δ.Ε.Η. Εξωτερικά και του κτηρίου θα υπάρχει στεγανό κουτί όπου θα φθάνει το παροχικό καλώδιο για την σύνδεση με 3x4mm καλώδιο ηλεκτροδότησης με κλέμμα.

Καλωδιώσεις -Σωληνώσεις

- Οι παροχές των πινάκων θα γίνουν με καλώδια J1VV-R ή J1VV-U ή A05VV-R ή A05VV-U και όπου η εγκατάσταση είναι χωνευτή θα χρησιμοποιούνται χαλυβδοσωλήνες.

- Όπου η εγκατάσταση είναι χωνευτή και όχι στεγανή θα χρησιμοποιηθούν καλώδια H07V-U ή H07V-R μέσα σε πλαστικούς σωλήνες. Αντίστοιχα, όπου η εγκατάσταση είναι στεγανή (χωνευτή ή ορατή) θα χρησιμοποιηθούν καλώδια A05VV-R ή A05VV-U ή H07V-U ή H07V-R και χαλυβδοσωλήνες. Σε περίπτωση χρήσης καλωδίων H07V-U ή H07V-R οι χαλυβδοσωλήνες θα έχουν εσωτερική μόνωση. Σαν στεγανοί χώροι θεωρούνται μεταξύ των άλλων χώροι υγιεινής, λεβητοστάσιο, κ.λπ.
- Ειδικά όταν η εγκατάσταση είναι ενσωματωμένη, θα χρησιμοποιηθούν πλαστικοί σωλήνες.
- Τα μεγέθη των σωλήνων, ανάλογα με την διατομή του καλωδίου, δίνονται στον ακόλουθο πίνακα:

Καλώδια	Σωλήνας
3x1.5 mm	Φ 13.5mm
3x2.5 mm, 5x1.5 mm	Φ 16 mm
3x4 mm, 5x2.5 mm	Φ 21 η Φ 23mm
3x6 mm, 5x4 mm	Φ 21 η Φ 23mm
3x10 mm, 5x6 mm	Φ 29mm
3x16 mm, 5x10 mm	Φ 36mm

- Όλες οι γραμμές θα φέρουν αγωγό γείωσης.
- Οι οριζόντιες διαδρομές σωληνώσεων θα βρίσκονται κατά το δυνατόν σε ύψος μεγαλύτερο από 2.3m.
- Για τις γραμμές φωτισμού τα καλώδια θα έχουν διατομή 1.5mm, ενώ για τις αντίστοιχες ρευματοδότης, διατομή 2.5mm.

Πίνακες διανομής

Ο πίνακας διανομής θα είναι μεταλλικοί προστασίας IP55 ή εναλλακτικά μονοφασικοί τυποποιημένοι πίνακες από θερμοπλαστικό υλικό. Ο πίνακας θα φέρει ξεχωριστή μπάρα φάσης, ουδέτερου και γείωσης. Μεταξύ των άλλων, ο πίνακας θα περιλαμβάνει:

- Γενικό μικροασφάλειο διακόπτη ασφάλειας.
- Γενικό διακόπτη.
- Ηλεκτρονόμο διαφυγής 30mA.
- Αναχωρήσεις σύμφωνα με το σχέδιο πινάκων (σε περίπτωση που γίνουν αλλαγές ως προς την εγκατεστημένη ισχύ θα προσαρμοστούν και οι παροχές καθώς και τα όργανα προστασίας σύμφωνα με τα ισχύοντα Ελληνικά Πρότυπα "Απαιτήσεις για ηλεκτρικές εγκαταστάσεις").

Παρατηρήσεις

- Οι ρευματοδότες θα φέρουν αγωγό γείωσης και θα τοποθετούνται σε ύψος 50cm από το δάπεδο.
- Οι διακόπτες θα τοποθετηθούν σε ύψος 80cm από το δάπεδο.
- Οι θέσεις φωτιστικών σημείων δείχνονται στα σχέδια. Τύποι φωτιστικών που έχουν προκαθορισθεί στο στάδιο της μελέτης, δείχνονται επίσης στα σχέδια.
- Όταν σε κάποιο χώρο η εγκατάσταση είναι στεγανή, αντίστοιχα στεγανοί θα είναι οι ρευματοδότες, οι διακόπτες και τα φωτιστικά σώματα.

Γείωση

Η όλη εγκατάσταση θα ηλεκτροδοτηθεί από υφιστάμενη παροχή ρεύματος η οποία θα φέρει γείωση σύμφωνα με τα πρότυπα του ΕΛΟΤ και με τις τεχνικές οδηγίες της Δ.Ε.Η.

Πρόσθετα στοιχεία προστασίας

Γεφύρωση των ειδών υγιεινής και σύνδεση των μεταλλικών παροχών ύδρευσης με την μπάρα γείωσης των μπαροκιβωτίων.

16. Φωτισμός

Για τον επαρκή φωτισμό του κεντρικού χώρου του περιπτέρου, του WC και της Αποθήκης θα τοποθετηθούν φώτα οροφής και φώτα ραφιών. Πιο συγκεκριμένα:

Στον Χώρο Παραλαβής και Επεξεργασίας απορριμμάτων τοποθετούνται εν σειρά τρία (3) γραμμικά φωτιστικά οροφής με λάμπα φθορισμού, τύπου Φωτιστικό γραμμικό στεγανό 1X28W G5 230V IP65 τύπου PHILIPS / TCW060/128HF ή ισοδύναμου τύπου LED.

Άνωθεν του συστήματος ταξινόμησης και πλύσης τοποθετούνται εν σειρά δύο (2) γραμμικά φωτιστικά ραφιού με λαμπτήρα φθορισμού, τύπου Φωτιστικό επιφάνειας με κάλυμμα 1X14W G5 230V IP20 τύπου PHILIPS / TCH129/114/84S ή ισοδύναμου τύπου LED.

Στον χώρο του WC τοποθετείται απλό φωτιστικό μπάνιου στην περιοχή του νιπτήρα, άνωθεν του επίτοιχου καθρέπτη, τύπου Φωτιστικό επιφάνειας απλικά με λαμπτήρες φθορισμού 2X42W E27 230V IP20 ή ισοδύναμου τύπου LED.

Στον χώρο της Αποθήκης για το φωτισμό τοποθετούνται παράλληλα δύο (2) γραμμικά φωτιστικά οροφής με λάμπα φθορισμού, τύπου Φωτιστικό γραμμικό στεγανό 1X28W G5 230V IP65 τύπου PHILIPS / TCW060/128HF ή ισοδύναμου τύπου LED.

Στην Αποθήκη Υγρών και Ευαίσθητων υλικών ανακύκλωσης προβλέπεται ένα (1) γραμμικό φωτιστικό ραφιού, με λαμπτήρα φθορισμού, τύπου Φωτιστικό επιφάνειας με κάλυμμα 1X14W G5 230V IP20 τύπου PHILIPS / TCH129/114/84S ή ισοδύναμου τύπου LED.

Τέλος τοποθετούνται φωτιστικά ασφαλείας, σύμφωνα με το πρότυπο ΕΛΟΤ EN 1838 και σήμανση EXIT σύμφωνα με το πρότυπο ΕΛΟΤ EN ISO 7010 στις δύο εξόδους D03, D05, δηλαδή, πάνω από τις πόρτες εξόδου διαφυγής καθώς και σε κάθε θέση που υπάρχει αλλαγή κατεύθυνσης θα τοποθετηθεί το σήμα διάσωσης E του Π. Διατάγματος 105/1995, με ύψος προσαυξημένο έτσι ώστε να υπάρχει χώρος για τη λέξη "ΕΞΟΔΟΣ", κάτω από το σύμβολο.

Οι πινακίδες πρέπει να έχουν έντονο χρώμα, να είναι σε αντίθεση με τον διάκοσμο του περιβάλλοντος. Κάθε πινακίδα πρέπει να έχει λαμπτήρα ισχύος όχι μικρότερης των 4WATT και να τροφοδοτείται από το ηλεκτρικό δίκτυο της πόλεως.

Σε περίπτωση διακοπής της παροχής του γενικού δικτύου πρέπει να συνεχίζεται η τροφοδότησή της αυτόματα από ασφαλούς λειτουργίας εφεδρική πηγή που καλύπτει την κανονική λειτουργία της για 1 1/2 ώρα.

Για την καλύτερη λειτουργία του σημείου Ανακύκλωσης και τη δυνατότητα εξυπηρέτησης του κοινού όλες τις ώρες, τοποθετούνται εν σειρά τρία (3) εξωτερικά φωτιστικά σώματα, τύπου Φωτιστικό επιφάνειας spot 1X35W GU10 230V IP54, της LIGHT4U ή ισοδύναμου τύπου LED, στην όψη Α, άνωθεν των θυρίδων παραλαβής και εισαγωγής ανακυκλώσιμων απορριμμάτων.

17. Εξοπλισμός επίπλωσης

Η εσωτερική επίπλωση θα αποτελείται κυρίως από μεταλλικά ανοξείδωτα έπιπλα ιδιοκατασκευής για συγκεκριμένη χρήση σχετικά με την επεξεργασία των υλικών ανακύκλωσης.

Διαστάσεις εξοπλισμού επίπλωσης

Με την προσφορά να δοθούν οι (ΜκΠκΥ), του εξοπλισμού εσωτερικής επίπλωσης των πράσινων περιπτέρων ανακύκλωσης.

Υλικά Κατασκευής

Για την εξασφάλιση των καλύτερων δυνατών συνθηκών υγιεινής αλλά και μεγαλύτερης διάρκειας ζωής των συσκευών, οι εξωτερικές επιφάνειές τους και οποιαδήποτε άλλη επιφάνεια έρχεται σε επαφή με απορρίμματα, θα είναι κατασκευασμένες από ανοξείδωτο χάλυβα.

Με τον όρο «ανοξείδωτο χάλυβα» εννοούμε, χρωμονικελιούχο χάλυβα, κατηγορίας 18/9 ή 18/10, δηλαδή 18% Cr και 9% ή 10%Ni, τύπου AISI 304, ενώ προκειμένου περί κατασκευών που διαμορφώνονται με συγκόλληση, τύπου AISI 304L (American Institute of Steel Industries).

Επιτρέπεται η χρήση άλλου υλικού σε μικρά βοηθητικά τεμάχια, όπως χειρολαβές, μεντεσέδες κ.λπ., που όμως θα πρέπει να είναι ισχυρά επιχρωμιωμένα. Κατασκευές και επιφάνειες για πλύσιμο, επεξεργασία, αποθήκευση, όπως λάντζες, τραπέζια εργασίας, σύστημα ταξινόμησης τροχήλατα, ράφια, κ.λπ.

Θα είναι κατασκευασμένα από ανοξείδωτο χάλυβα, όπως περιγράφεται σχετικά με την ποιότητα, τη λείανση και τον τρόπο συγκόλλησης. Όλες οι επιφάνειες εργασίας θα βρίσκονται ακριβώς στο ίδιο ύψος και θα έχουν ενιαία γραμμή μετώπου προς την πλευρά εργασίας.

Οι κατασκευές θα έχουν επιφάνεια εργασίας από ανοξείδωτο χάλυβα πάχους 1,5mm και κάτωθεν ενίσχυση από γαλβανισμένη λαμαρίνα πάχους 2mm ή κοντραπλακέ θαλάσσης ίδιου πάχους. Εναλλακτικά η επιφάνεια εργασίας θα κατασκευαστεί από ανοξείδωτο χάλυβα 3mm χωρίς υπόβαση.

Περιφερειακά θα φέρουν καμπύλο μέτωπο (στραντζάρισμα) με κρέμαση 30mm. Στην πίσω πλευρά θα φέρουν πλάτη ύψους 50mm στραντζαριστή, πάχους 1 cm και οι ακμές προς την πλευρά του τοίχου θα είναι επίσης στραντζαρισμένες (κλειστές) συγκολλημένες τροχισμένες και λειασμένες με μεγάλη ακρίβεια.

Η επιφάνεια εργασίας για την περιοχή της ταξινόμησης και λάντζας θα φέρει δώδεκα οπές διαμέτρου 225mm, με συγκολλημένους δακτυλίου ύψους 25mm.

Η Επιφάνεια εργασίας για την περιοχή απόθεσης θα φέρει τέσσερις οπές 250x507mm, με συγκολλημένα πλαίσια ύψους 25mm.

--

Σκελετός στήριξης (ποδαρικά)

Στο σύνολο του εξοπλισμού ο σκελετός θα είναι κατασκευασμένος από σωλήνα από γαλβανισμένη λαμαρίνα ή ανοξείδωτο χάλυβα, χωρίς ραφή τετράγωνης διατομής, διαμέτρου 20x20 mm ψυχρής έλασης.

Όλα τα ποδαρικά θα έχουν ομοιόμορφο φινίρισμα Νο4. Οι Τραβέρσες ποδαρικών θα είναι κατασκευασμένες με γαλβανισμένη λαμαρίνα ή ανοξείδωτο χάλυβα, χωρίς ραφή τετράγωνης διατομής, διαμέτρου 20x20mm ψυχρής έλασης, θα είναι δε γενικώς- ίδιας κατασκευής όπως και τα ποδαρικά.

Όλες οι τραβέρσες θα είναι οριζόντιες και αλφαδιασμένες μεταξύ όλων των ποδαρικών περίπου 90mm πάνω από το δάπεδο. Όλες οι συσκευές θα είναι εφοδιασμένες με πέλματα κατασκευασμένα από ανοξείδωτο υλικό που ρυθμίζονται καθ' ύψος κατά 35mm, περίπου.

Τροχήλατα Συρτάρια

Οι μετόπες των τροχήλατων συρταριών θα είναι κατασκευασμένες από ανοξείδωτο χάλυβα πάχους 1mm τουλάχιστον, με διπλά τοιχώματα και αντίστοιχες γωνίες συγκολλημένες, τροχισμένες και λειασμένες.

Θα είναι εφοδιασμένα με σκελετό στήριξης όμοιων διαστάσεων και υλικών με αυτά των πάγκων. Η μετόπη των συρταριών θα φέρει χειρολαβή χειρισμού ανοξείδωτη .

Όλα τα τροχήλατα συρτάρια και των δύο τραπεζιών, λάντζας θα είναι: τέσσερα (4) για τον υποδοχέα απορριμμάτων και επτά (7) (5+2) για την περιοχή πλύσης και ταξινόμησης και θα έχουν διαστάσεις 296x571x785mm. Τα τέσσερα τροχήλατα συρτάρια του χώρου απόθεσης θα φέρουν εσωτερικά προαφαιρούμενη λεκάνη από πλέγμα με διαστάσεις 228x525 και 722mm βάθος. Τα πέντε τροχήλατα συρτάρια της περιοχής πλύσης και ταξινόμησης, θα φέρουν από δύο λεκάνες που θα έχουν διαστάσεις 228x253x722mm διαστάσεων, ενώ διαφορετικών μεγεθών θα είναι τα δύο τροχήλατα συρτάρια εμπρός από την γούρνα της λάντζας που έχουν διαστάσεις 296x274x785mm και θα φέρουν μία προαφαιρούμενη λεκάνη από πλέγμα με διαστάσεις 228x253 και 722mm βάθος. Οι κατασκευές θα φέρουν στοπ από ισχυρό PVC.

Η όλη κατασκευή θα φέρεται επί τροχών ελαχίστης διαμέτρου 70mm: δύο κατευθυντήριοι πίσω, δύο με φρένο μπροστά.

Προαφαιρούμενη λεκάνη από πλέγμα

Όλες οι συσκευές θα είναι εφοδιασμένες με λεκάνη από πλέγμα των διαστάσεων που προαναφέρθηκαν, κατασκευασμένη από γαλβανισμένο υλικό με πλαστικοποιημένη επικάλυψη.

Γούρνα λάτζας

Η λάντζα θα είναι κατασκευασμένη από λειασμένο ανοξείδωτο χάλυβα πάχους 1,5mm με όλους τους συνδέσμους συγκολλημένους, τροχισμένους και γυαλισμένους άριστα και με μεγάλη ακρίβεια, και θα έχει διαστάσεις 500x250x400mm βάθος.

Οι άνω επιφάνειες θα έχουν εκβάθυνση με κλίση προς τη λεκάνη και η περιφερειακή υπερύψωση θα έχει διατομή 40x40mm.

Όλες οι κάθετες και οριζόντιες γωνίες της λεκάνης θα είναι στρογγυλεμένες με ακτίνα καμπυλότητας (ράδιο) περίπου 25 mm, καθώς και όλες οι διασταυρώσεις τους.

Επίτοιχα ράφια

Τα ράφια αυτά θα είναι γενικής κατασκευής όπως οι πάγκοι εργασίας από ανοξείδωτο χάλυβα πάχους 1,5 mm και κάτωθεν ενίσχυση από γαλβανισμένη λαμαρίνα πάχους 2mm ή κοντραπλακέ θαλάσσης ιδίου πάχους. Περιφερειακά θα φέρουν καμπύλο μέτωπο (στραντζάρισμα) με κρέμαση 30mm. Στην πίσω πλευρά θα φέρουν πλάτη ύψους 50mm στραντζαριστή, πάχους 1cm και οι ακμές προς την πλευρά του τοίχου θα είναι επίσης στραντζαρισμένες (κλειστές) συγκολλημένες τροχισμένες και λειασμένες με μεγάλη ακρίβεια, και μήκους όπως φαίνεται στα σχέδια.

Τα ράφια θα στηρίζονται πάνω σε μπρακέττα-προβόλους που θα στερεώνονται στον τοίχο με τη βοήθεια ειδικών γαλβανισμένων ή επιχρωμιωμένων βιδών και καθρεφτοβιδών κάλυψης.

Οι πρόβολοι θα είναι κατασκευασμένοι από ανοξείδωτο σωλήνα 40x40mm.

Ξύλινη Ντου λάπα αποθήκης προς ωπικών ειδών

Η ξύλινη ντουλάπα θα είναι κατασκευασμένη σύμφωνα από Μελαμίνη 19mm, σκούρα (τύπου Ξύλου), με τα σόκορα να διαμορφώνονται με ταινία μελαμίνης της οποίας τα χόνδριτα επιμελούνται. Το θυρόφυλλο είναι από κόντρα πλακέ θαλάσσης 22mm, με επάλειψη βερνίκι άχρωμο, ανοιγόμενο με τρεις κρυφούς μεντεσέδες ανά πόρτα τύπου κουζίνας, με πόμολο πόρτας 'σφαίρα' Φ25χιλ. και κλειδαριά τύπου YALE ή ισοδυνάμου, και φέρει στο κάτω άκρο περσίδα εξαερισμού από ανωδιωμένο αλουμίνιο 100x200χιλ. Εσωτερικά η ντουλάπα φέρει τρία ράφια από μελαμίνη 19χιλ. σκούρα (τύπου Ξύλου), και δύο χρωμιωμένα διπλά άγκιστρα με τα στηρίγματα τους. Η πλάτη είναι από μελαμίνη 8mm σκούρα (τύπου ξύλου).

Στο κάτω άκρο η ντουλάπα θα φέρει πηγάκι τύπου σοβατεπιού από Πλακάζ 19mm επενδυμένο με PVC, κατ'αντιστοιχία με το σοβατεπί που τοποθετείται περιμετρικά στους τοίχους του χώρου. Οι διαστάσεις των ντουλαπιών είναι W1, ύψους 2,10m πλάτους 0,42m και βάθους 0,28m.

..

Γραφείο

Το γραφείο του χειριστή αποτελείται από την επιφάνεια εργασίας και τη βάση της. Η επιφάνεια εργασίας έχει διαστάσεις 70x35x12cm, και φέρει συρτάρι. Όλα τα ξύλινα στοιχεία είναι κατασκευασμένα από κόντρα πλακέ θαλάσσης 14mm: η άνω επιφάνεια εργασίας, οι πλαϊνές και η πίσω όψη, ενώ η κύρια όψη αποτελεί την όψη του συρταριού και σύρεται συνδεδεμένη με την κάτω επιφάνεια. Το συρτάρι ύψους 70mm, σύρεται επάνω σε πλαϊνούς μεταλλικούς οδηγούς βιδωμένους στις πλαϊνές όψεις.

Η επιφάνεια εργασίας τοποθετείται σε βάση από σκελετό όμοιο των στοιχείων επίπλωσης του εξοπλισμού, έτσι ώστε το τελικό ύψος του γραφείου να είναι στα 73cm. Ο σκελετός θα είναι

κατασκευασμένος από σωλήνα από γαλβανισμένη λαμαρίνα χωρίς ραφή τετράγωνης διατομής, διαμέτρου 20x20 mm ψυχρής έλασης. Τα τέσσερα ποδαρικά θα έχουν ομοιόμορφο φινίρισμα Νο4.

Έπιπλο νιπτήρα WC

Το έπιπλο νιπτήρα έχει εξωτερικές διαστάσεις 50x50x75cm ύψος. Είναι κατασκευασμένο από Κόντρα Πλακέ Θαλάσσης 22mm. Διαθέτει ένα μεσαίο ράφι σε ύψος που να επιτρέπει την τοποθέτηση του σιφωνίου του νιπτήρα. Δεν υπάρχει πλάτη. Στο κάτω άκρο το έπιπλο θα φέρει πηγάκι τύπου σοβατεπιού από πλακάκι 19mm επενδυμένο με PVC, όμοιο με το σοβατεπί που τοποθετείται περιμετρικά στους τοίχους του χώρου.

Είδη υγιεινής - αξε σουάρ

Στον χώρο WC τοποθετείται λεκάνη χαμηλής πίεσης με απλό κάθισμα τύπου WC Pack OA της IDEALSTANDARD ή ισοδύναμο και μικρός επικαθήμενος νιπτήρας τύπου ConnectCube 50X46 της IDEALSTANDARD ή ισοδύναμο, τοποθετημένο σε έπιπλο νιπτήρα με εξωτερικές διαστάσεις 50X50cm. Τα είδη υγιεινής προτείνονται να είναι σε χρωματισμό λευκό.

Η μπαταρία στο WC, θα είναι με ενσωματωμένο ταχυθερμαντήρα για παροχή Ζεστού Νερού Χρήσης τύπου SapirSP7100-GE ή ισοδύναμο, και από αξεσουάρ μπάνιου θα τοποθετηθούν μία χαρτοθήκη, ένα επίτοιχο πινγκάλ και ένα γαντζάκι πετσέτας νιπτήρα.

Στον τοίχο του νιπτήρα τοποθετείται καθρέπτης κολλητός διαστάσεων 45x100cm.

Στον χώρο της λάντζας, επί του επίπλου ταξινόμησης και πλύσης απορριμμάτων τοποθετείται καταιωνιστήρας βαρέως τύπου, με διπλή μπαταρία ανάμειξης (ενσωματωμένο ταχυθερμαντήρα για παροχή Ζεστού Νερού Χρήσης) ζεστού-κρύου και ντους ξεβγάλματος με χειριστήριο στο χέρι και βρύση με μακρύ ρουξούνι, τύπου mod. 799007 του Ιταλικού Οίκου ELETTOBAR ή ισοδύναμο.

Κλιματισμός

Ο χώρος του container θα κλιματίζεται με σκοπό την ομαλή διεξαγωγή των εργασιών χειμώνα / καλοκαίρι. Απαιτείται εγκατάσταση κλιματιστικής μονάδας τύπου split νέας τεχνολογίας inverter δυναμικότητας 9.000btu.

Η εξωτερική μονάδα θα τοποθετηθεί σε κατάλληλες βάσεις στην οροφή του container, κεντρικά, ενώ η εσωτερική ψηλά, στην πλευρά Α και άνωθεν του Συμπιεστή.

18. Ενεργητική πυροπροστασία

Γενικά

Σύμφωνα με το Π.Δ. 71 "ΚΑΝΟΝΙΣΜΟΣ ΠΥΡΟΠΡΟΣΤΑΣΙΑΣ ΤΩΝ ΚΤΙΡΙΩΝ" (ΦΕΚ 32, τεύχος Α της 17.2.1988), άρθρο 8.

Ηλεκτρικό σύστημα ναυαγισμού

Σύμφωνα με την παράγραφο 4.1 του άρθρου 8 των Ειδικών Διατάξεων για γραφεία δεν απαιτείται η τοποθέτηση χειροκίνητου ηλεκτρικού συστήματος συναγερμού επειδή ο πληθυσμός δεν είναι μεγαλύτερος από 150 άτομα.

Μόνιμο υδροδοτικό πυροσβεστικό δίκτυο

Σύμφωνα με την παράγραφο 4.4 του άρθρου 8 των Ειδικών Διατάξεων, επειδή το κτίριο δεν είναι υψηλότερο των 20 m, δεν είναι υποχρεωτικό να τοποθετηθεί μόνιμο υδροδοτικό πυροσβεστικό δίκτυο. Παρόλα αυτά θα τοποθετηθεί απλό υδροδοτικό πυροσβεστικό ερμάριο σε προσιτό σημείο εντός της αποθήκης.

Φορητά Μέσα Πυροσβεστικής

Θα τοποθετηθούν τουλάχιστον δύο φορητοί πυροσβεστήρες ξηράς σκόνης 6Kg, σε προσιτό σημείο κοντά στις εξόδους, έτσι ώστε κανένα σημείο της κάτοψης να μην απέχει περισσότερο από 15 m από τον πλησιέστερο πυροσβεστήρα.

Σύμφωνα με το άρθρο 3 της Κ.Υ.Α 17230/671/2005 (ΦΕΚ 1218/Β/1-9-2005), κατά τη διαδικασία σήμανσης των πυροσβεστήρων στην περίπτωση που πραγματοποιείται ανανέωση και αντικατάσταση του κατασβεστικού υλικού θα τοποθετείται αυτοκόλλητη, ανεξίτηλη και ευανάγνωστη ετικέτα επί του πυροσβεστήρα που θα αναγράφει τα πλήρη στοιχεία της αναγνωρισμένης εταιρίας που πραγματοποίησε την αντικατάσταση καθώς και το έτος που έγινε η εργασία αυτή. Η ετικέτα αυτή θα έχει διαφορετικό χρώμα ανά έτος, ανάλογα με το ψηφίο λήξης του έτους ως εξής: Άσπρο για τα λήγοντα σε 0, Κίτρινο για τα λήγοντα σε 1, Πορτοκαλί για τα λήγοντα σε 2, Καφέ για τα λήγοντα σε 3, Πράσινο για τα λήγοντα σε 4, Μπλε για τα λήγοντα σε 5, Μωβ για τα λήγοντα σε 6, Γκρι για τα λήγοντα σε 7, Βυσσίני για τα λήγοντα σε 8, Μαύρο για τα λήγοντα σε 9.

19. Τοποθέτηση – Σύνδεση με δίκτυα

Το Πράσινο Περίπτερο Ανακύκλωσης δύναται να τοποθετείται σε ποικίλες τοποθεσίες, και να εδράζεται σε υφιστάμενη ή κατασκευασμένη για το λόγο αυτό σταθερή βάση μεγαλύτερη/ίση με το αποτύπωμά του και σε συνεργασία με τον Δήμο θα συνδέεται με τα τοπικά δίκτυα. Θα ηλεκτροδοτείται από το κεντρικό δίκτυο της ΔΕΗ, θα συνδέεται με το δίκτυο ύδρευσης και αποχέτευσης και όπου δεν υπάρχει δίκτυο αποχέτευσης ο εκάστοτε Δήμος θα φροντίζει για τη διάθεση μικρής δεξαμενής όπου και θα αποθηκεύονται τα υγρά απόβλητα για κάποιο χρονικό διάστημα.

20. Αποχέτευση

Η κατασκευή της αποχέτευσης να βασίζεται:

α) Στο άρθρο 26 του Κτιριοδομικού Κανονισμού

β) Στην ΤΟΤΕΕ 2412/86

γ) Στην απόφαση Π/9900/3.12.1974/ΦΕΚ 1266 Β', "περί υποχρεωτικής κατασκευής αποχωρητηρίων"

δ) Στο Π.Δ. 38/91

Το container θα συνδεθεί με υπάρχουσα αποχέτευση στον χώρο τοποθέτησης του. Εξωτερικά του θα καταλήγει σωλήνας Φ100 όπου θα συνδεθεί η υπάρχουσα αποχέτευση.

Η εγκατάσταση των ειδών υγιεινής και του δικτύου των σωληνώσεων θα εκτελεσθεί σύμφωνα με τις διατάξεις του ισχύοντα "Κανονισμού Εσωτερικών Υδραυλικών Εγκαταστάσεων" του ελληνικού κράτους, τις υποδείξεις του κατασκευαστή και της επιβλέψεως, καθώς επίσης και τους κανόνες της τεχνικής και της εμπειρίας, με τις μικρότερες δυνατές φθορές των δομικών στοιχείων του κτιρίου και με πολύ επιμελημένη δουλειά. Οι διατρήσεις πλακών, τοίχων και τυχόν λουπόν φερόντων στοιχείων του κτιρίου για την τοποθέτηση υδραυλικών υποδοχέων ή διέλευσης σωληνώσεων θα εκτελούνται μετά από έγκριση της επιβλέψεως.

Οι κανονισμοί με τους οποίους πρέπει να συμφωνούν τα τεχνικά στοιχεία των μηχανημάτων, συσκευών και υλικών των διαφόρων εγκαταστάσεων, αναφέρονται στην τεχνική έκθεση και στις επιμέρους προδιαγραφές των υλικών. Όλα τα υλικά που πρόκειται να χρησιμοποιηθούν για την εκτέλεση του έργου, θα πρέπει να είναι καινούργια και τυποποιημένα προϊόντα γνωστών κατασκευαστών που ασχολούνται κανονικά με την παραγωγή τέτοιων υλικών, χωρίς ελαττώματα και να έχουν τις διαστάσεις και τα βάρη που προβλέπονται από τους κανονισμούς, όταν δεν καθορίζονται από τις προδιαγραφές.

Είδη υγιεινής

Οι νιπτήρες, οι λεκάνες WC και τα υπόλοιπα είδη υγιεινής είναι κατασκευασμένα από λευκή υαλώδη πορσελάνη.

Δίκτυο Σωληνώσεων

Το δίκτυο σωληνώσεων αποχετεύσεως του κτιρίου θα κατασκευασθεί με βάση τους ακόλουθους γενικούς όρους:

Η διαμόρφωση του δικτύου, η διάμετρος των διαφόρων τμημάτων του και τα υλικά κατασκευής θα είναι σύμφωνα με τα σχέδια (Παράρτημα: Κάτοψη Αποχέτευσης και Αξονομετρικό Αποχέτευσης), ενώ παράλληλα θα τηρούνται οι διατάξεις των επισήμων κανονισμών του Ελληνικού κράτους για "Εσωτερικές Υδραυλικές Εγκαταστάσεις". Οι πλαστικοί σωλήνες θα είναι σύμφωνα με τους Γερμανικούς κανονισμούς κατασκευής DIN 8061/8062/19531.

Τα μέσα στο έδαφος, οριζόντια τμήματα του δικτύου θα κατασκευασθούν από πλαστικούς σωλήνες U-PVC 6atm. Οι κατακόρυφες στήλες αποχετεύσεως θα κατασκευασθούν από πλαστικούς σωλήνες U-PVC 6atm.

Οι δευτερεύοντες σωλήνες των υποδοχέων ή σιφωνίων δαπέδων θα κατασκευασθούν από πλαστικοσωλήνες. Οι δευτερεύοντες σωλήνες αερισμού θα κατασκευασθούν από πλαστικούς σωλήνες U-PVC 4atm διαστάσεων Φ 40mm. Οι κατακόρυφες σωλήνες αερισμού του δικτύου θα κατασκευασθούν από πλαστικούς σωλήνες U-PVC 4atm.

Οι οριζόντιοι πλαστικοί σωλήνες μέσα στο έδαφος θα τοποθετηθούν με έδραση πάνω σε βάση από σκυρόδεμα των 200 kg τσιμέντου, αρκετού πάχους (10 cm) και πλάτους το οποίο θα διαστρωθεί στον πυθμένα του αντίστοιχου χαντακιού, με την ίδια ρύση, όπως ο αποχετευτικός αγωγός. Μετά την τοποθέτηση και συναρμογή των πλαστικών σωλήνων στο χαντάκι, αυτό θα γεμίσει πρώτο με ισχνό σκυρόδεμα που θα καλύπτει τους σωλήνες μέχρι το μισό της διαμέτρου τους και ύστερα με τα προϊόντα της εκσκαφής που θα κοσκινίζονται καλά.

Τα φρεάτια που διαμορφώνονται για επίσκεψη και καθαρισμό κατά μήκος των υπογείων αποχετευτικών αγωγών και στις θέσεις αλλαγής κατεύθυνσης ή διακλάδωσής τους, ανεξάρτητα διαστάσεων, θα κατασκευάζονται όπως καθορίζεται πιο κάτω.

Ο πυθμένας του ορύγματος στη θέση κάθε φρεατίου θα διαστρώνεται με ισχύο σκυρόδεμα περιεκτικότητας 200Kg τσιμέντου ανά m³ σε πάχος 12cm πάνω στο οποίο θα τοποθετηθεί μισό τεμάχιο πλαστικού σωλήνα Φ 10cm (κομμένο κατά μήκος δύο γενέτειρων διαμετρικά αντιθέτων) ίσιου ή καμπύλου ή διακλαδώσεως γ για διαμόρφωση κοίλης επιφάνειας ροής προσαρμοζόμενου στεγανό με κανονική συναρμογή πάνω στους συμβάλλοντες στο ύψος του πυθμένα αποχετευτικούς αγωγούς από τους οποίους ο ένας πρέπει απαραίτητα να είναι ο γενικός αγωγός του κλάδου έτσι ώστε να μη διακόπτεται η συνέχεια της ροής από τον γενικό αγωγό.

Τα στόμια των απορρεόντων στο φρεάτιο άλλων αγωγών από διάφορες διευθύνσεις θα τοποθετούνται χαμηλότερα του αυλακιού του κυρίου αγωγού. Τα τοιχώματα του φρεατίου θα εδράζονται πάνω στη διάστρωση του πυθμένα από ισχύο σκυρόδεμα θα κατασκευάζονται από δρομική οπτοπλινθοδομή με πλήρεις πλίνθους και τσιμεντοκονία 1:2 με τη δέουσα προσοχή, ώστε να μη μένουν κενά γύρω από τα στόμια των σωλήνων που συνδέονται στα φρεάτια. Τα τοιχώματα και ο πυθμένας του φρεατίου θα επιχρίονται με τσιμεντοκονία αναλογίας 1 μέρους τσιμέντου και 2 μέρη άμμου θάλασσας, με λείανση της επιφάνειας τους με μυστρί, χωρίς όμως να καλύπτονται τα από πλαστικά τεμάχια (διαμορφούμενα στον πυθμένα) αυλάκια. Κατά την επιλογή του αναδόχου τα τοιχώματα των φρεατίων μπορούν να κατασκευασθούν και από οπλισμένο σκυρόδεμα 300Kg αντί πλινθοδομής. Τα φρεάτια θα φέρουν διπλό στεγανό χυτοσιδηρό κάλυμμα βαρέως τύπου και πλαίσιο. Για εξασφάλιση της στεγανότητας μεταξύ καλυμμάτων και πλαισίων στις αυλακώσεις του περιθωρίου θα τοποθετηθεί λίπος. Όσα φρεάτια βρίσκονται σε θέσεις που διέρχονται οχήματα θα φέρουν καλύμματα τύπου και αντοχής αρκετής για το φορτίο τους.

Τα χυτοσιδηρά καλύμματα ανάλογα με τις διαστάσεις τους θα είναι περίπου όπως παρακάτω:

Διαστάσεις (cm)	Βάρος (kg)
27 x 27	15
30 x 40	25
40 x 50	50
50 x 60	75

Το βάθος του φρεατίου θα είναι συνάρτηση της κλίσεως του προς αυτό οδηγούμενων σωλήνων που δεν πρέπει όμως να είναι μικρότερη από 1:100.

Οι πλαστικοί σωλήνες και τα ειδικά τεμάχια θα είναι βάρους σύμφωνα προς τους κανονισμούς, ανθεκτικοί, απόλυτα κυλινδρικοί, χωρίς ρηγάματα και με σταθερό πάχος τοιχωμάτων.

Οι πλαστικοί σωλήνες θα έχουν την διάμετρο που καθορίζεται στο σχέδιο θα είναι κατά το δυνατό συνεχείς ενώ θα απορρίπτονται τυχόν αδικαιολόγητες ενώσεις. Για τον έλεγχο του πάχους των χρησιμοποιημένων πλαστικοσωλήνων καθορίζεται ότι το ελάχιστο βάρος τους κατά διάμετρο θα είναι:

Διαστάσεις (cm)	Βάρος (kg)
-----------------	------------

Φ32 x 1.8	0.26
Φ40 x 1.8	0.33
Φ50 x 1.8	0.42
Φ63 x 1.8	0.54
Φ75 x 1.8	0.64
Φ90 x 1.8	0.77
Φ100 x 2.1	0.99
Φ110 x 2.2	1.16
Φ125 x 2.5	1.48
Φ140 x 2.8	1.84
Φ160 x 3.2	2.41

Οι συνδέσεις των πλαστικοσωλήνων μεταξύ τους κατά προέκταση ή κατά διακλάδωση για τον σχηματισμό της σωληνώσεως θα επιτυγχάνεται με μούφα διαμορφωμένη στο ένα άκρο κάθε σωλήνα και ελαστικό δακτύλιο στεγανότητας, ανθεκτικό, στην θερμοκρασία και στα διάφορα λύματα των οικιακών και των περισσότερων βιομηχανικών αποχετεύσεων. Η προσαρμογή ορειχάλκινων εξαρτημάτων σε πλαστικοσωλήνες θα εκτελείται κατά όμοιο τρόπο. Οι συνδέσεις πλαστικοσωλήνων κατά διακλάδωση πρέπει να εκτελούνται λοξά σε γωνία 45 μοιρών με καμπύλωση του σωλήνα της διακλαδώσεως κοντά στο σημείο διακλάδωσης για διευκόλυνση της ροής στους σωλήνες. Οι ενώσεις των πλαστικοσωλήνων με σιδηροσωλήνες θα γίνονται με ειδικό ορειχάλκινο κοχλιωτό σύνδεσμο του οποίου το ένα άκρο θα συνδεθεί στον πλαστικοσωλήνα με τον τρόπο που περιγράφεται παραπάνω, το άλλο δε θα κοχλιώνεται στο σιδηροσωλήνα. Η προσαρμογή πωμάτων καθαρισμού και άλλων εξαρτημάτων σε πλαστικοσωλήνες πρέπει να εκτελείται κατά τρόπο ώστε να αποφεύγεται κατά το δυνατόν ο στροβιλισμός της ροής και η συσσώρευση τυχόν παρασυσρούμενων από τα αποχετευμένα νερά, στερεών ουσιών σε θέσεις προσαρμογής των εξαρτημάτων τους. Για τη στερέωση πλαστικοσωλήνων σε τοίχους ή δάπεδα μέσα στα αυλάκια εντοιχισμού τους θα χρησιμοποιείται αποκλειστικά τσιμεντοκονία.

Οι απολήξεις των κατακόρυφων στηλών αερισμού ή των προεκτάσεων των στηλών αποχετεύσεως πάνω από το δώμα θα προστατεύονται από κεφαλή με πλέγμα από γαλβανισμένο σύρμα και όπου είναι αναγκαίο θα προβλεφθούν στόμια καθαρισμού με πώμα κοχλιωτό (τάπες). Οι διάμετροι των στομιών καθαρισμού θα είναι ίσες τις διαμέτρους των αντιστοιχών σωλήνων όπου αυτό είναι δυνατό.

Οι πλαστικοκατασκευές (πχ. στραγγιστήρες δαπέδων κ.λπ.) θα κατασκευασθούν από φύλλο πλαστικού πάχους 4 mm. Οι στραγγιστήρες (σιφωνίου) θα φέρουν ορειχάλκινες σχάρες διαμέτρου 100 mm. Το συνολικό βάρος χωρίς την ορειχάλκινη τάπα θα είναι 1.5 kg με διάφραγμα (κόφτρα) η οποία θα φέρει κοχλιωτή ορειχάλκινη τάπα καθαρισμού Φ 30. Επειδή τα οικοδομικά υλικά δεν προσβάλλουν τους πλαστικοσωλήνες, δεν είναι αναγκαία η επάλειψή τους με προστατευτικά υλικά.

21. Ύδρευση

Γενικά

Η εγκατάσταση των ειδών υγιεινής και του δικτύου των σωληνώσεων θα εκτελεσθεί σύμφωνα με τις διατάξεις του ισχύοντα "Κανονισμού Εσωτερικών Υδραυλικών Εγκαταστάσεων" του ελληνικού κράτους, τις υποδείξεις του κατασκευαστή και της επιβλέψεως, καθώς επίσης και

τους κανόνες της τεχνικής και της εμπειρίας, με τις μικρότερες δυνατές φθορές των δομικών στοιχείων του κτιρίου και με πολύ επιμελημένη δουλειά. Οι διατρήσεις πλακών, τοίχων και τυχόν λοιπόν φερόντων στοιχείων του κτιρίου για την τοποθέτηση υδραυλικών υποδοχέων ή διέλευσης σωληνώσεων θα εκτελούνται μετά από έγκριση της επιβλέψεως.

Οι κανονισμοί με τους οποίους πρέπει να συμφωνούν τα τεχνικά στοιχεία των μηχανημάτων, συσκευών και υλικών των διαφόρων εγκαταστάσεων, αναφέρονται στην τεχνική έκθεση και στις επιμέρους προδιαγραφές των υλικών. Όλα τα υλικά που πρόκειται να χρησιμοποιηθούν για την εκτέλεση του έργου, θα πρέπει να είναι καινούργια και τυποποιημένα προϊόντα γνωστών κατασκευαστών, χωρίς ελαττώματα και να έχουν τις διαστάσεις και τα βάρη που προβλέπονται από τους κανονισμούς, όταν δεν καθορίζονται από τις προδιαγραφές.

Παροχές

Το κτίριο θα τροφοδοτηθεί με νερό από το δίκτυο πόλης είτε ανεξάρτητα είτε από υφιστάμενη παροχή. Εξωτερικά του κτηρίου θα τοποθετηθεί μεταλλικό ερμάριο με κλειδαριά όπου θα γίνεται η αρχική σύνδεση με το δίκτυο. Οι γενικές παροχές θα γίνουν με γαλβανισμένους σιδηροσωλήνες.

Σωληνώσεις

Μόνωση Σωληνώσεων

Όλες οι σωληνώσεις προσαγωγής νερού θα μονωθούν για την αποφυγή απωλειών θερμότητας. Η μόνωση των σωληνώσεων θα κατασκευαστεί από σωλήνες τύπου ARMAFLEX ή ισοδύναμους. Το πάχος της μόνωσης θα είναι σύμφωνα με την Τ.Ο.Τ.Ε.Ε. 20701-1/2017. Οι σωληνώσεις του μονωτικού θα κολληθούν επάνω στους σιδηροσωλήνες με την ειδική κόλλα που προβλέπεται για αυτό το σκοπό. Κατά την εφαρμογή οι μεν διαμήκεις αρμοί θα στεγανοποιηθούν με συγκόλληση της επικάλυψης του μανδύα με ειδική κόλλα. Οι δε εγκάρσιοι με επικόλληση πλαστική ή υφασμάτινης ταινίας.

Πριν από τη μόνωση, οι επιφάνειες των σωλήνων θα καθαριστούν επιμελώς και θα απολυμανθούν τελείως. Οι μόνωσεις των σωληνώσεων στο ύπαιθρο θα προστατεύονται με πρόσθετη επικάλυψη με φύλλο αλουμινίου. Κάθε φύλλο αλουμινίου θα είναι κατάλληλα κυλινδρισμένο και διαμορφωμένο στα άκρα (σχηματισμός αύλακα με "κορδονιέρα"), θα υπάρχει δε πλήρης επικάλυψη τουλάχιστον κατά 50 mm κατά γενέτειρα και περιφέρεια. Η στερέωση των τμημάτων της επικάλυψης μεταξύ τους θα γίνεται με επικαδμιωμένες λαμαρινόβιδες κατάλληλες για εγκατάσταση στο ύπαιθρο και πλαστικές ροδέλες.

Με την ίδια μόνωση όπως οι σωλήνες, θα μονωθούν οι βάνες και τα υπόλοιπα όργανα – εξαρτήματα του δικτύου.

Δίκτυα σωληνώσεων από γαλβανισμένο σιδηροσωλήνα

Η κατασκευή των δικτύων σωληνώσεων θα ακολουθήσει τις πιο κάτω βασικές αρχές:

Συνδέσεις: Οι συνδέσεις των διαφόρων τεμαχίων σωλήνων για σχηματισμό των κλάδων του δικτύου θα πραγματοποιείται αποκλειστικά και μόνο με τη χρήση συνδέσμων (μούφες)

γαλβανισμένων, με ενισχυμένα χείλη στην περιοχή της εσωτερικής κοχλιώσεως ("κορδονάτα") και για τυχόν διαμέτρους μεγαλύτερες από 2,5", με ζεύγος φλαντζών, επίσης γαλβανισμένων, συνδεομένων προς τους σωλήνες με κοχλίωση. Απαγορεύεται απόλυτα για την σύνδεση σωλήνων η ηλεκτροσυγκόλληση ή η οξυγονοκόλληση. Υλικό παρεμβύσματος TEFLON.

Αλλαγές διευθύνσεως: Οι αλλαγές διευθύνσεως των σωλήνων για επίτευξη της επιθυμητής αξονικής πορείας του δικτύου, θα πραγματοποιούνται κατά κανόνα με ειδικά τεμάχια μεγάλης ακτίνας καμπυλότητας, γαλβανισμένο, με ενισχυμένα χείλη, εκτός από σωλήνες μικρής διαμέτρου, όπου επιτρέπεται η κάμψη τους χωρίς θέρμανση με ειδικό εργαλείο (μέχρι και Φ 1"). Οποσδήποτε με την κάμψη του σωλήνα πρέπει να μη παραμορφώνεται η κυκλική διατομή του και να μην προκαλείται η παραμικρή βλάβη ή αποκόλληση του στρώματος γαλβανίσματος αυτού. Χρήση ειδικών τεμαχίων μικρής ακτίνας καμπυλότητας (γωνίες) επιτρέπεται μόνο σε θέσεις όπου ανυπέρβλητα εμπόδια το επιβάλλουν και πάντοτε μετά από έγκριση της Επιβλέψεως. Οι διακλαδώσεις των σωλήνων για την τροφοδότηση αναχωρούντων κλάδων θα εκτελούνται οπωσδήποτε με ειδικά εξαρτήματα γαλβανισμένα με ενισχυμένα χείλη.

Στήριξη των σωληνώσεων: Οι κατακόρυφες σωληνώσεις θα στηρίζονται με ειδικά στηρίγματα αγκυρούμενα σε σταθερά οικοδομικά στοιχεία τα οποία στηρίγματα θα επιτρέπουν την ελεύθερη κατά μήκος συστολοδιαστολή τους εκτός από περιπτώσεις όπου απαιτείται αγκύρωση προκειμένου οι συστολοδιαστολές να παραληφθούν εκατέρωθεν του σημείου αγκυρώσεως. Οι οριζόντιες σωληνώσεις θα στηρίζονται σε σιδερογωνιές με την βοήθεια στηριγμάτων τύπου Ο. Τα στηρίγματα θα είναι από μορφοσίδηρο και θα συνδέονται προς τις σιδερογωνιές μέσω κοχλίων, περικοχλίων και γκρόβερ γαλβανισμένων. Οι σιδερογωνιές κατά περίπτωση θα στερεώνονται σε πλαϊνούς τοίχους ή θα αναρτώνται από την οροφή. Η στερέωση στα οικοδομικά υλικά θα γίνεται με εκτονωτικά βύσματα μεταλλικά και κοχλίες. Σε περίπτωση αναρτήσεως πρέπει να χρησιμοποιηθούν ράβδοι μεταλλικοί ή σιδερογωνιές επαρκούς αντοχής για το συγκεκριμένο εκάστοτε φορτίο. Ισχύουν και εδώ τα περί αγκυρώσεων για λόγους συστολοδιαστολών.

Απόσταση στηριγμάτων: Στις περιπτώσεις ευθειών διαδρομών των σωληνώσεων θα εφαρμόζονται σύμφωνα με πίνακες του κατασκευαστή, ενώ στα σημεία όπου η χρησιμοποίηση δημιουργεί συγκεντρωμένα φορτία όπως σε βάνες, φλάντζες κ.λπ. θα τοποθετούνται στηρίγματα και από τις δύο πλευρές.

Αποσύνδεση σωληνώσεων: Όλες οι σωληνώσεις των δικτύων θα κατασκευαστούν κατά τέτοιο τρόπο ώστε να είναι ευχερής η αποσυναρμολόγηση οποιουδήποτε τμήματος σωληνώσεων ή οργάνου ελέγχου ροής για αντικατάσταση, τροποποίηση ή μετασκευή χωρίς χρήση εργαλείων κοπής, οξυγόνου ή και ηλεκτροσυγκολλήσεως. Για το σκοπό αυτό σ' όλα τα σημεία όπου τούτο θα είναι αναγκαίο θα προβλέπονται λυόμενοι σύνδεσμοι (ρακόρ, φλάντζες) κατά τις υποδείξεις της επιβλέψεως.

Διέλευση σωλήνων από τοίχους και πλάκες: Κατά την διέλευση σωληνώσεων από τοίχους και δάπεδα αυτές θα καλύπτονται από φύλλο μολύβδου πάχους 2 mm διαμορφωμένο σε κύλινδρο διαμέτρου κατά 3mm μεγαλύτερης από την διάμετρο του σωλήνα. Έτσι αποφεύγεται η

συγκόλληση του σωλήνα με τα οικοδομικά υλικά. Το διάκενο ανάμεσα στον σωλήνα και τον προστατευτικό μολύβδινο μανδύα θα σφραγίζεται με κατάλληλο υλικό. Εάν ο σωλήνας είναι

μονωμένος τότε η μόνωση θα προστατεύεται στο σημείο της διατήσεως με κυλινδρικό μανδύα από φύλλο γαλβανισμένης λαμαρίνας πάχους 0,125mm, ο οποίος θα εφάπτεται στην επιφάνεια της μόνωσης. Επιπλέον θα υπάρχει και δεύτερος κυλινδρικός μανδύας από φύλλο μολύβδου πάχους 2mm για την αποφυγή συγκολλήσεως με τα οικοδομικά υλικά. Μεταξύ των δύο μανδύων θα υπάρχει διάκενο 3mm το οποίο θα σφραγιστεί με κατάλληλο υλικό πχ. κορδόνι αμιάντου και σιλικόνη.

Όργανα διακοπής

Στις σωληνώσεις κρύου και ζεστού νερού προς κάθε υδραυλικό υποδοχέα στους χώρους υγιεινής θα εγκατασταθούν όργανα διακοπής, όπως πιο κάτω.

Για κάθε δοχείο πλύσεως, λεκάνες W.C., διακόπτης Φ1/2" επιχρωμιωμένος γωνιακός. Στην είσοδο των σωληνώσεων ζεστού και κρύου νερού προς νιπτήρα, διακόπτης Φ1/2" επιχρωμιωμένος, γωνιακός.

Η σύνδεση των αναμικτήρων των νιπτήρων, των δοχείων πλύσεως W.C προς τις σωληνώσεις ζεστού και κρύου νερού θα εκτελεσθεί με σπирάλ inox συνδέσεως σιλικόνης θηλ-θηλ 1/2".

Είδη υγιεινής κρουνοποιίας

Βαλβίδες αντεπιστροφής

Η βαλβίδα αντεπιστροφής θα είναι κατάλληλη για σωληνώσεις νερού θερμοκρασίας 120°C και πίεσης 10atm για οριζόντια ή κατακόρυφη τοποθέτηση. Η βαλβίδα αντεπιστροφής θα εξασφάλιση πλήρη στεγανότητα στην αντίστροφη ροή του νερού. Η λειτουργία τους δεν πρέπει να προκαλεί θόρυβο ή πλήγμα.

Νιπτήρας

Ο νιπτήρας προβλέπεται από λευκή πορσελάνη VITREYS CHINA ή ισοδύναμο, διαστάσεων σύμφωνα με τα σχέδια και θα συνοδεύονται από:

- Χυτοσιδηρένια στηρίγματα για επίτοιχη τοποθέτηση.
- Βαλβίδα εκκενώσεως πλήρη με τάπα και αλυσίδα ή μοχλό χειρισμού της, επιχρωμιωμένη.
- Ορειχάλκινο επιχρωμιωμένο σιφώνι 1 1/4" με σωλήνα συνδέσεως προς το δίκτυο αποχετεύσεως με ροζέτα.
- Διπλοκρουνό αναμείξεως θερμού - κρύου νερού ορειχάλκινο, επιχρωμιωμένο πολυτελούς εμφάνισης.
- Σπирάλ inox συνδέσεως σιλικόνης θηλ-θηλ 1/2".

--

Λεκάνη W.C. ευρωπαϊκού τύπου

Η λεκάνη ευρωπαϊκού τύπου θα είναι λευκή από πορσελάνη τύπου VITREOUS CHINA ή ισοδύναμο και θα εφοδιαστεί με πλαστικό κάθισμα από ενισχυμένη πλαστική ύλη, άθραυστο, κατάλληλο για το σχήμα της λεκάνης, χρώματος λευκού.

Η λεκάνη θα συνοδεύεται από καζανάκι χαμηλής ή υψηλής πίεσεως ή από βαλβίδα εκπλύσεως .

Νεροχύτης

Προβλέπεται κατασκευασμένος από χάλυβα 18/8 πάχους πλάσματος 0,8mm κατ' ελάχιστο, κατάλληλος για χωνευτή τοποθέτηση σε πάγκο με μία ή δύο λεκάνες. Το πλάτος του νεροχύτη θα είναι 50cm περίπου και το μήκος 80cm (μία λεκάνη) ή 120cm (δύο λεκάνες) περίπου, θα συνοδεύονται δε από:

- Πλαστικό σιφόνι - λιποσυλλέκτη (τύπου βαρελάκι).
- Βαλβίδα εκκενώσεως επινικελωμένη πλήρη με τάπα και αλυσίδα (μία ανά λεκάνη).
- Διπλοκρουνό για την ανάμειξη θερμού - κρύου νερού ορειχάλκινο επιχρωμιωμένο.
- Πλαστικοσωλήνα υπερχειλίσεως (ένα ανά λεκάνη).

Ηλεκτρικός ταχυθερμαντήρας - ταχυθερμοσίφωνα

Για την κάλυψη των αναγκών σε ζεστό νερό χρήσεως προβλέπεται η εγκατάσταση ηλεκτρικών ταχυθερμαντήρων ενσωματωμένων στις βρύσες (νεροχύτη – νιπτήρα). Οι ταχυθερμαντήρες - ταχυθερμοσίφωνα θα είναι εφοδιασμένοι με ηλεκτρικές αντιστάσεις θερμόμετρο - θερμοστάτη περιοχής μέχρι 55°C. Η ηλεκτρική παροχή και τα όργανα προστασίας θα επιλεγούν σύμφωνα με τις προδιαγραφές του κατασκευαστή.

Φωτοβολταϊκό πάνελ

Για την μέγιστη κάλυψη των ημερήσιων αναγκών που θα προκύψουν κατά την λειτουργία των Πρότυπων Πράσινων Περιπτέρων Ανακύκλωσης, θα εγκατασταθεί στην οροφή τους το μέγιστο δυνατόν σε ισχύ φωτοβολταϊκό σύστημα αυτοπαραγωγής. Θα αποτελείται από 6 κατά προτίμηση μονοκρυσταλλικά ή πολυκρυσταλλικά πάνελ με ελάχιστη ισχύ 300W/τεμ, , κατάλληλο μονοφασικό αντιστροφέα, κατάλληλες βάσεις στήριξης από προφίλ αλουμινίου, κατάλληλο πιστοποιημένο μετρητή ενέργειας (μετρητής παραγωγής), κατάλληλο ηλεκτρολογικό υλικό (π.χ. ασφάλειες DC φωτοβολταϊκού, πίνακας με ρελέ), κ.λπ.

Σκοπός του ανωτέρω συστήματος είναι η κάλυψη του μεγίστου των ιδιοκαταναλώσεων των Πρότυπων Πράσινων Περιπτέρων Ανακύκλωσης μέσω του ενεργειακού συμψηφισμού* από την σύνδεση στο δίκτυο ΧΤ (Net metering).

**(Το Net Metering είναι μέθοδος συμψηφισμού ενέργειας από φωτοβολταϊκά και άλλες ΑΠΕ. Επιτρέπει στον καταναλωτή να καλύψει ένα σημαντικό μέρος των ιδιοκαταναλώσεών του, ενώ παράλληλα του δίνει τη δυνατότητα να χρησιμοποιήσει το δίκτυο για έμμεση αποθήκευση της ηλεκτρικής ενέργειας. Με τον τρόπο αυτό ο καταναλωτής παράγει ο ίδιος το ρεύμα που έχει ανάγκη η ιδιοκτησία του (Πρότυπο Πράσινο Περίπτερο Ανακύκλωσης), εξαλείφοντας το κόστος του και παραμένοντας ανεπηρέαστος από την αυξητική τάση της τιμής της kWh, ενώ μπορεί να εξαλείψει και το κόστος θέρμανσης – κλιματισμού συνδυάζοντας κατάλληλα το φωτοβολταϊκό σύστημα με την κλιματιστική μονάδα split).*

Δοκιμές

Το δίκτυο παροχής νερού πριν καλυφθούν τα μη ορατά τμήματα του θα τεθεί για ένα 24ωρο σε πίεση 7atm για τον έλεγχο της στεγανότητάς τους. Για κάθε δοκιμή θα συνταχθούν πρωτόκολλα δοκιμών και θα υπογραφούν από τον επιβλέποντα και τον ανάδοχο.

22. Ηχομόνωση

Δεν απαιτείται. Το ονομαστικό επίπεδο θορύβου είναι κάτω από το όριο ανεκτικότητας.

23. Πιστοποίηση

Όλα τα υλικά πρέπει να είναι πιστοποιημένα κατά CE και η όλη κατασκευή να είναι σύμφωνη με τους κανόνες της τέχνης και της επιστήμης.

Ο ανάδοχος πρέπει να είναι πιστοποιημένος με **ISO 9001:2015, ISO 14001:2015, ISO 18001:2008** ή ισοδύναμο αυτών για την κατασκευή αλλά και για την προμήθεια του πράσινου περιπτέρου ανακύκλωσης.

Πρέπει να υπάρχει τουλάχιστον **3ετής εγγύηση** για την ανθεκτικότητα της κατασκευής του πράσινου περιπτέρου ανακύκλωσης και εγγύηση σύμφωνα με τους κατασκευαστές για τον λοιπό εξοπλισμό.

Ενδεικτικά Αρχιτεκτονικά Σχέδια, Γενική Κάτοψη, A100

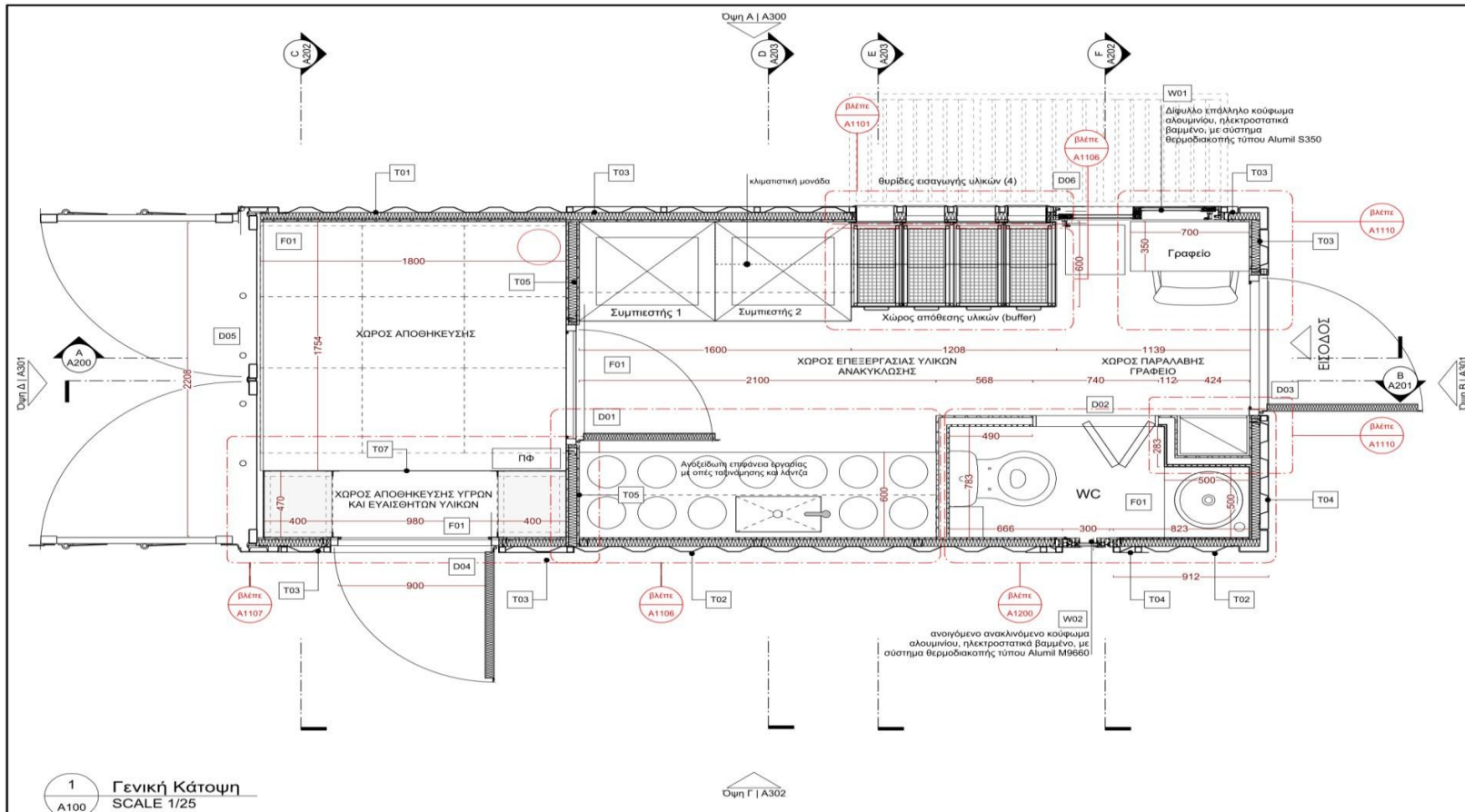

1 Γενική Κάτοψη
A100 SCALE 1/25

A/A	Επενδύσεις - Τελειάματα Περιγραφή	A/A	Κουφώματα - Θύρες Περιγραφή	A/A	Κουφώματα - Παράθυρα Περιγραφή
F01	αντιολισθητικό δάπεδο PVC τύπου SAFETRED UNIVERSAL της TARKETT, σε σκούρο γκριζό χρωματισμό	D01	θύρα μεταλλική, απλή, από λαμαρίνα γαλβανιζέ 0,8mm, με ορκοτοβάμβακα πυκνότητας 150 - 180 kg/m ³ σουτερικά, 90x210 cm	W01	Δίφυλλο επάλληλο κούφωμα αλουμινίου, ηλεκτροστατικά βαμμένο, με σύστημα θερμοδιακοπής τύπου Alumil S350
F02	επένδυση με πλαστικό ρολό PVC, τύπου EXCLUSIVE 260 της εταιρείας TARKETT, σε χρωματισμό λευκό ή ανοικτό γκριζό	D02	θύρα πινακωμένη, ξύλινη κατασκευασμένη από κόντρα πλακέ θαλάσσης, με τρεις μεντεσέδες και πόμολο χούφτα.	W02	ανοιγόμενο ανακλινόμενο κούφωμα αλουμινίου, ηλεκτροστατικά βαμμένο, με σύστημα θερμοδιακοπής τύπου Alumil M9660
F03	επιφάνεια από ανοξείδωτο χάλυβα (χρωμιοκλειούχο χάλυβα, κατηγορίας 18/9 ή 18/10)	D03	θύρα μεταλλική, απλή, από λαμαρίνα γαλβανιζέ 0,8mm, με ορκοτοβάμβακα πυκνότητας 150 - 180 kg/m ³ , 90x210 cm σε χρώμα RAL C03		
F04	επένδυση φορμάκας, σε χρωματισμό γκριζό τύπου K2081	D04	θύρα μεταλλική, απλή, με περιφέρει εξερισμού από λαμαρίνα γαλβανιζέ 0,8mm, με ορκοτοβάμβακα πυκνότητας 150 - 180 kg/m ³ , 90x210 cm		Χρωματισμοί Εξωτερικού Κελύφους
F05	γυψοσανίδα βαμμένη με σπαστολαριστό λευκό χρώμα, αντιμικροβιακό, πιστοποιημένο	D05	υπάρχουσα διπλή πόρτα Container	C01	Χρωματισμός Μεταλλικής Επιφάνειας
F06	Σοβατεπί pvc ύψος 6cm σε βέργες 2,50m	D06	πορτάκι παραλαβής, μονό, ανοιγόμενο, από γαλβανισμένη λαμαρίνα με βαφή πούδρας σε χρώμα C01, με διαστάσεις 40x80cm	C02	Χρωματισμός Μεταλλικής Επιφάνειας
				C03	Χρωματισμός Μεταλλικής Επιφάνειας

Ενδεικτικά Αρχιτεκτονικά Σχέδια, Γενική Άνοψη, A400

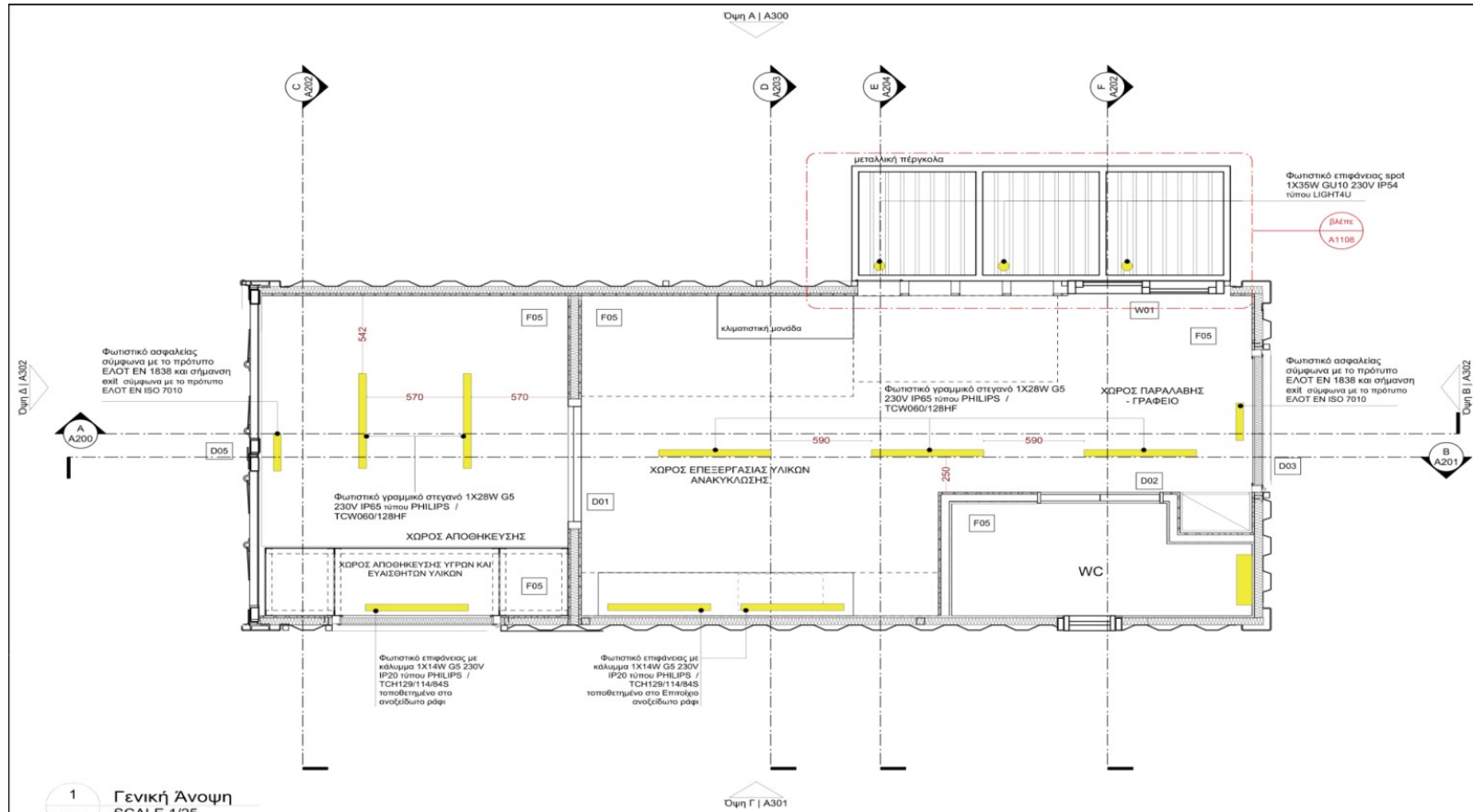

1 Γενική Άνοψη
SCALE 1/25
A400

Επενδύσεις - Τελειώματα		Κουφώματα - Θύρες		Κουφώματα - Παράθυρα	
A/A	Περιγραφή	A/A	Περιγραφή	A/A	Περιγραφή
F01	αντικολλητικό δάπεδο PVC τύπου SAFETRED UNIVERSAL της TARKETT, σε σκούρο γκριζο χρωματισμό	D01	θύρα μεταλλική, απλή, από λαμαρίνα γαλβανιζέ 0,8mm, με ορκοτοβάμβακα πυκνότητας 150 - 180 kg/m ³ εσωτερικά. 80x210 cm	W01	Δίφυλο επάλληλο κούφωμα αλουμινίου, ηλεκτροστατικά βαμμένο, με σύστημα θερμοδιακοπής τύπου Alumil S350
F02	επένδυση με πλαστικό ρολό PVC, τύπου EXCLUSIVE 260 της εταιρείας TARKETT, σε χρωματισμό λευκό ή ανοιχτό γκριζό	D02	θύρα πτυσσόμενη, ξύλινη	W02	ανοιγόμενο ανακλινόμενο κούφωμα αλουμινίου, ηλεκτροστατικά βαμμένο, με σύστημα θερμοδιακοπής τύπου Alumil M9660
F03	επιφάνεια από ανοξείδωτο χάλυβα (χρωματικοκίτρινου χάλυβα, κατηγορίας 18/9 ή 18/10)	D03	θύρα μεταλλική, απλή, από λαμαρίνα γαλβανιζέ 0,8mm, με ορκοτοβάμβακα πυκνότητας 150 - 180 kg/m ³ . 90x210 cm σε χρώμα RAL C03	C01	Χρωματισμοί Εξωτερικού Κελύφους
F04	επένδυση φορμάκας, σε χρωματισμό γκριζό τύπου K2081	D04	θύρα μεταλλική, απλή, με περιοχές εξερισμού από λαμαρίνα γαλβανιζέ 0,8mm, με ορκοτοβάμβακα πυκνότητας 150 - 180 kg/m ³ . 90x210 cm	C02	Χρωματισμός Μεταλλικής Επιφάνειας
F05	γυψοσανίδα βαμμένη με στατουλαριστό λευκό χρώμα, αντιμικροβιακό, πιστοποιημένο	D05	παρτάκια παραλαβής, από γαλβανισμένη λαμαρίνα με βαφή ποδρας σε χρώμα C01, με διαστάσεις 40x80cm	C03	Χρωματισμός Μεταλλικής Επιφάνειας
F06	Σοβατεπί gvc υψος 6cm σε βέργες 2,50m	D06			

Ενδεικτικά Αρχιτεκτονικά Σχέδια, A200, Τομή AA

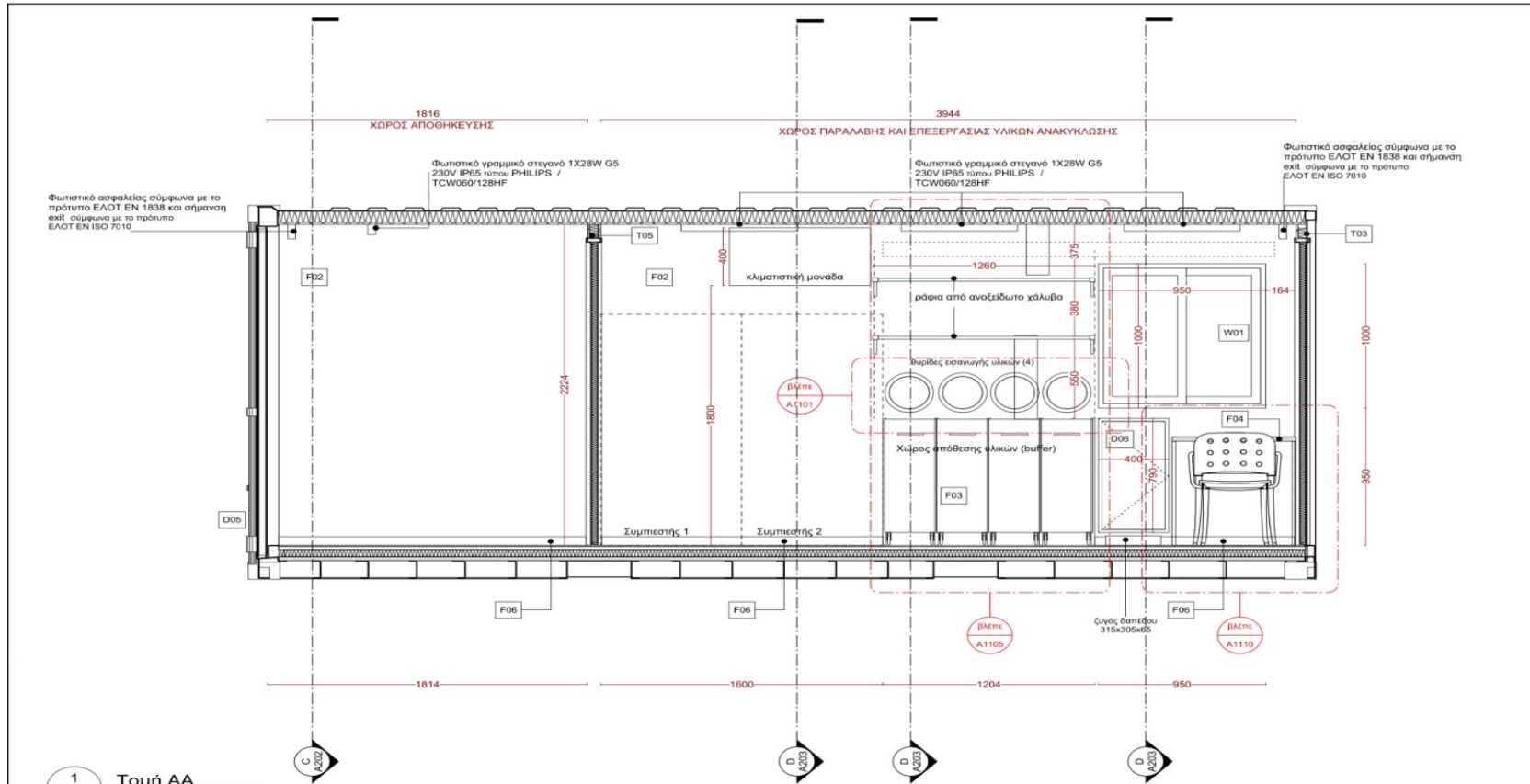

1 Τομή AA
A200 SCALE 1/25

A/A	Επενδύσεις - Τελεώματα Περιγραφή	A/A	Κουφώματα - Θύρες Περιγραφή	A/A	Κουφώματα - Παράθυρα Περιγραφή
F01	αντιολισθητικό δάπεδο PVC τύπου SAFETRED UNIVERSAL της TARKETT, σε σκούρο γκριό χρωματισμό	D01	θύρα μεταλλική, απλή, από λαμαρίνα γαλβανιζέ 0,8mm, με ορκοβαμβάκα πυκνότητας 150 - 180 kg/m ³ εσωτερικά, 80x210 cm	W01	Δίφυλλο επάλληλο κούφωμα αλουμινίου, ηλεκτροστατικά βαμμένο, με σύστημα θερμοδιακοπής τύπου Alumil S350
F02	επένδυση με πλαστικό ρολό PVC, τύπου EXCLUSIVE 260 της εταιρείας TARKETT, σε χρωματισμό λευκό ή ανοικτό γκριζό	D02	θύρα πτυσσόμενη, ξύλινη	W02	ανοιγόμενο ανακλινόμενο κούφωμα αλουμινίου, ηλεκτροστατικά βαμμένο, με σύστημα θερμοδιακοπής τύπου Alumil M9660
F03	επιφάνεια από ανοξείδωτο χάλυβα (χρωμονικελιάχο χάλυβα, κατηγορίας 18/9 ή 18/10)	D03	θύρα μεταλλική, απλή, από λαμαρίνα γαλβανιζέ 0,8mm, με ορκοβαμβάκα πυκνότητας 150 - 180 kg/m ³ , 90x210 cm σε χρώμα RAL C03	W02	Χρωματισμός Εξωτερικού Κελύφους
F04	επένδυση φορμάρας, σε χρωματισμό γκριζό τύπου K2081	D04	θύρα μεταλλική, απλή, με περιώδες εξερισμού από λαμαρίνα γαλβανιζέ 0,8mm, με ορκοβαμβάκα πυκνότητας 150 - 180 kg/m ³ , 90x210 cm	C01	Χρωματισμός Μεταλλικής Επιφάνειας
F05	γυφτοσανίδα βαμμένη με σπατουλαριστό λευκό χρώμα, αντιμικροβιακό, πιστοποιημένο	D05	υπάρχουσα διπλή πόρτα Contaliner	C02	Χρωματισμός Μεταλλικής Επιφάνειας
F06	Σοβατεπί pvc ύψος 6cm σε βέργες 2,50m	D06	πορτάκι παραλαβής, μονό, ανοιγόμενο, από γαλβανισμένη λαμαρίνα με βαφή πούδρας σε χρώμα C01, με διαστάσεις 40x80cm	C03	Χρωματισμός Μεταλλικής Επιφάνειας

Ενδεικτικά Αρχιτεκτονικά Σχέδια, Α201, Τομή ΒΒ

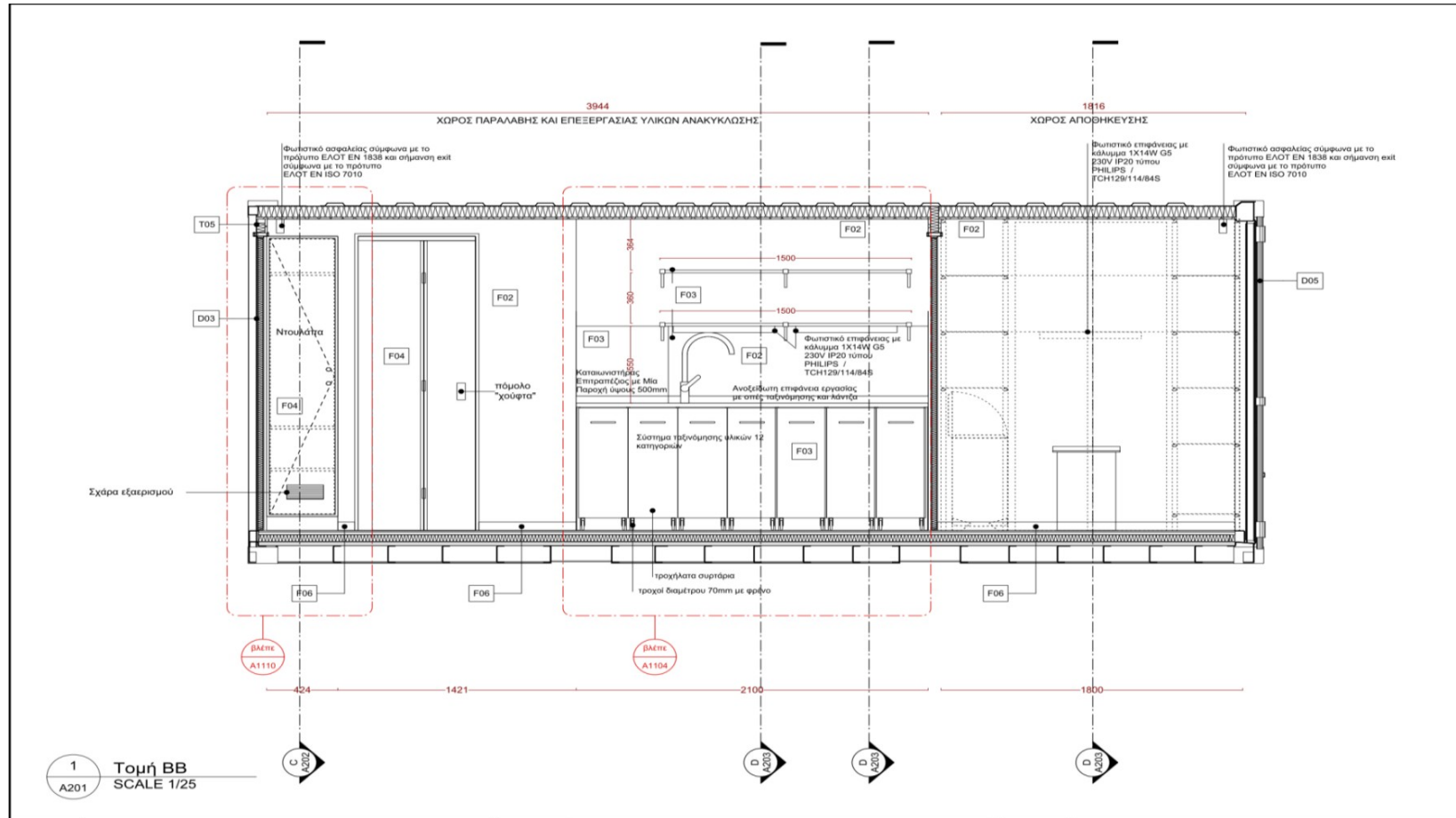

Επενδύσεις - Τελεώματα		Κουφώματα - Θύρες		Κουφώματα - Παράθυρα	
A/A	Περιγραφή	A/A	Περιγραφή	A/A	Περιγραφή
F01	αντολοθητικό δάπεδο PVC τύπου SAFETRED UNIVERSAL της TARKETT, σε σκούρο γκριζό χρωματισμό	D01	θύρα μεταλλική, απλή, από λαμαρίνα γαλβανιζέ 0,8mm, με ορικοτοβάμβακα πυκνότητας 150 - 180 kg/m3 εσωτερικά. 80x210 cm	W01	Δίφυλλο επάλληλο κούφωμα αλουμινίου, ηλεκτροστατικά βαμμένο, με σύστημα θερμοδιακοπής τύπου Alumil S350
F02	επένδυση με πλαστικό ρολό PVC, τύπου EXCLUSIVE 260 της εταιρείας TARKETT, σε χρωματισμό λευκό ή ανοιχτό γκριζό	D02	θύρα πτυσσόμενη, ξυλινη	W02	ανοιγόμενο ανακλινόμενο κούφωμα αλουμινίου, ηλεκτροστατικά βαμμένο, με σύστημα θερμοδιακοπής τύπου Alumil M9660
F03	επάρφεια από ανοξείδωτο χάλυβα (χρωμονικελούχο χάλυβα, κατηγορίας 18/9 ή 18/10)	D03	θύρα μεταλλική, απλή, από λαμαρίνα γαλβανιζέ 0,8mm, με ορικοτοβάμβακα πυκνότητας 150 - 180 kg/m3. 90x210 cm σε χρώμα RAL C03	C01	Χρωματισμοί Εξωτερικού Κελύφους
F04	επένδυση φορμάκιας, σε χρωματισμό γκριζό τύπου K2081	D04	θύρα μεταλλική, απλή, με περιόδες εξαερισμού από λαμαρίνα γαλβανιζέ 0,8mm, με ορικοτοβάμβακα πυκνότητας 150 - 180 kg/m3. 90x210 cm	C02	Χρωματισμός Μεταλλικής Επάρφειας
F05	γυροσανίδα βαμμένη με σπατουλαριστό λευκό χρώμα, ανιμκροβιακό, παταποιημένο	D05	υπόρρουσα διπλή πόρτα Container	C03	Χρωματισμός Μεταλλικής Επάρφειας
F06	Σαβατεπί pvc ύψος 6cm σε βέργες 2,50m	D06	πορτάκι παραλαβής, μονό, ανοιγόμενο, από γαλβανισμένη λαμαρίνα με βαφή πούδρας σε χρώμα C01, με διαστάσεις 40x80cm		

Ενδεικτικά Αρχιτεκτονικά Σχέδια A202, Τομή CC και Τομή FF

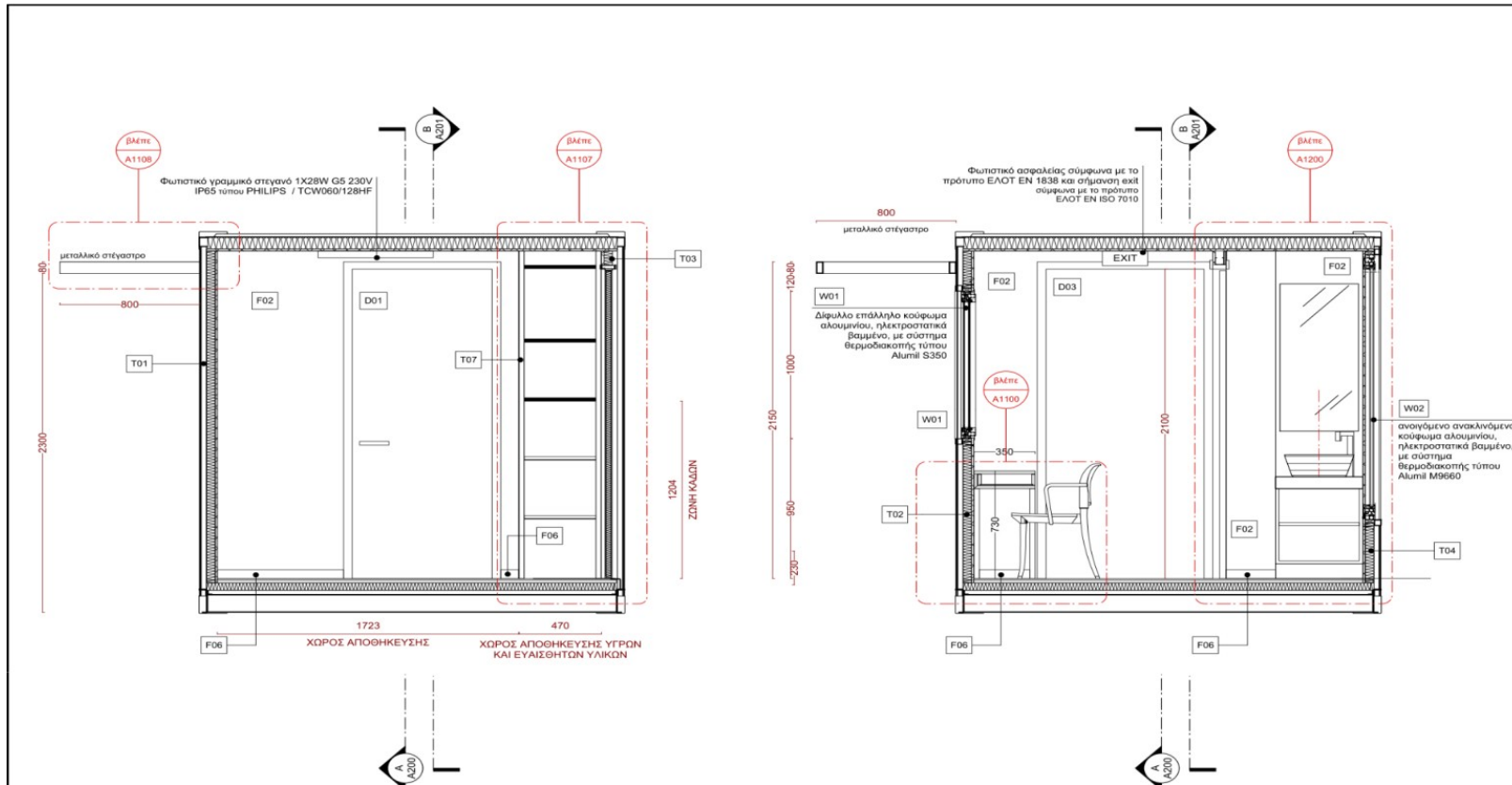

1 Τομή CC
A202 SCALE 1/25

1 Τομή FF
A202 SCALE 1/25

Επενδύσεις - Τελειώματα		Κουφώματα - Θύρες		Κουφώματα - Παράθυρα	
A/A	Περιγραφή	A/A	Περιγραφή	A/A	Περιγραφή
F01	αντιολισθητικό δάπεδο PVC τύπου SAFETRED UNIVERSAL της TARKETT, σε σκούρο γκρι/ο χρωματισμό	D01	θύρα μεταλλική, απλή, από λαμαρίνα γαλβανιζέ 0,8mm, με ορικοβαμβάκα πυκνότητας 150 - 180 kg/m3 εσωτερικά 80x210 cm	W01	Διπλό επάλληλο κούφωμα αλουμινίου, ηλεκτροστατικά βαμμένο, με σύστημα θερμοδιακοπής τύπου Alumil S350
F02	επένδυση με πλαστικό ρολό PVC, τύπου EXCLUSIVE 260 της εταιρείας TARKETT, σε χρωματισμό λευκό ή ανοικτό γκρι/ο	D02	θύρα πτυσσόμενη, ξύλινη	W02	ανοιγόμενο ανακλινόμενο κούφωμα αλουμινίου, ηλεκτροστατικά βαμμένο, με σύστημα θερμοδιακοπής τύπου Alumil M9660
F03	επιφάνεια από ανακλινόμενο χάλυβα (χρωμονικελαιούχο χάλυβα, κατηγορίας 18/9 ή 18/10)	D03	θύρα μεταλλική, απλή, από λαμαρίνα γαλβανιζέ 0,8mm, με ορικοβαμβάκα πυκνότητας 150 - 180 kg/m3, 90x210 cm σε χρώμα RAL C03	C01	Χρωματισμός Μεταλλικής Επιφάνειας
F04	επένδυση φορηδίας, σε χρωματισμό γκρι/ο τύπου K2081	D04	θύρα μεταλλική, απλή, με περσιδες εξωτερικού από λαμαρίνα γαλβανιζέ 0,8mm, με ορικοβαμβάκα πυκνότητας 150 - 180 kg/m3, 90x210 cm	C02	Χρωματισμός Μεταλλικής Επιφάνειας
F05	γαλοσσανίδα βαμμένη με σπατουλαριστό λευκό χρώμα, αντιμικροβιακό, πιστοποιημένο	D05	υπάρχουσα διπλή πόρτα Container	C03	Χρωματισμός Μεταλλικής Επιφάνειας
F06	Σοβατεπί rno ύψος 6cm σε βέργες 2,50m	D06	πορτάκι παραλαβής, μονό, ανοιγόμενο, από γαλβανισμένη λαμαρίνα με βαφή πούδρας σε χρώμα C01, με διαστάσεις 40x80cm		

Ενδεικτικά Αρχιτεκτονικά Σχέδια A203, Τομή DD και Τομή ΕΕ

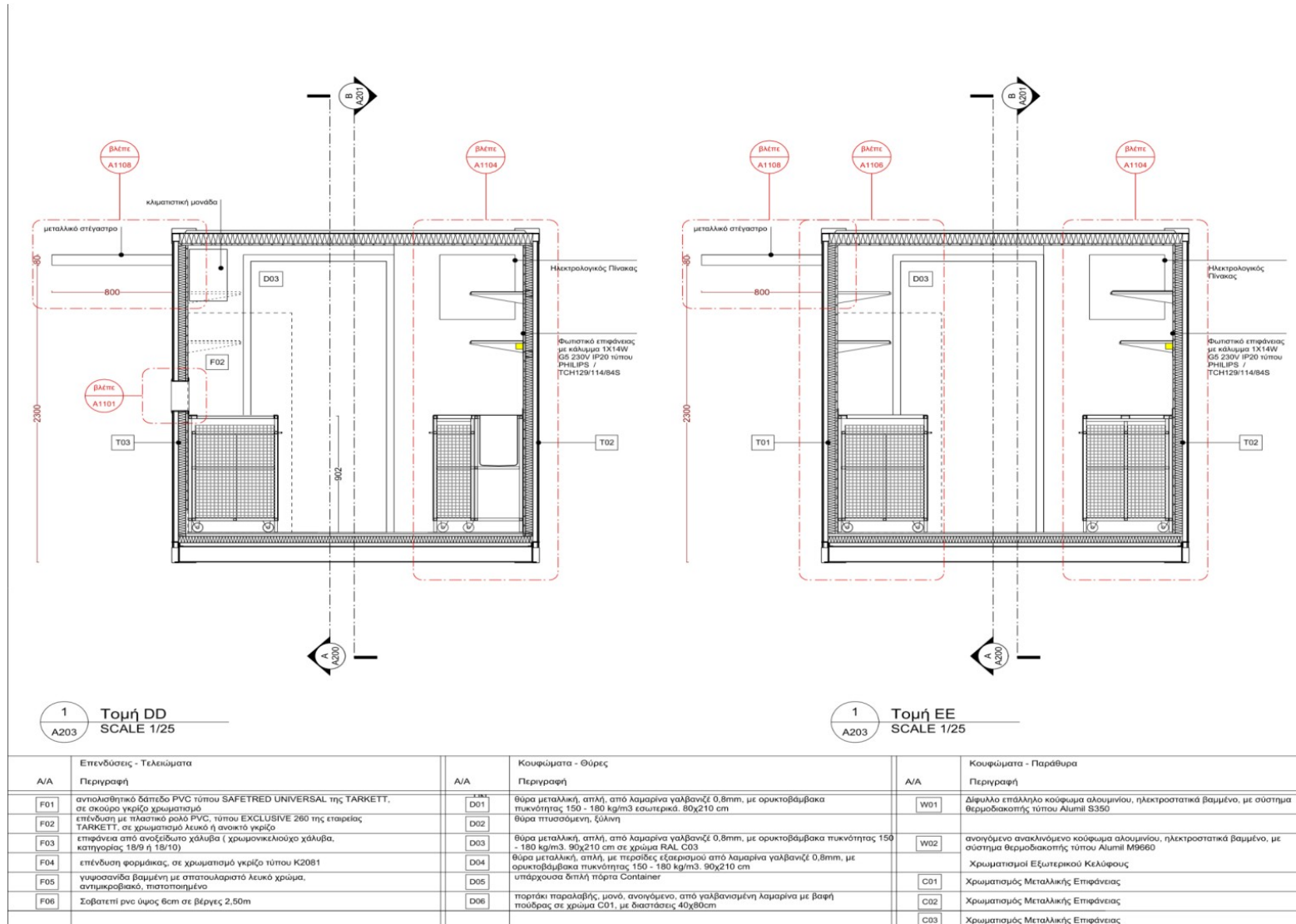

Ενδεικτικά Αρχιτεκτονικά Σχέδια, A300, Όψη Α

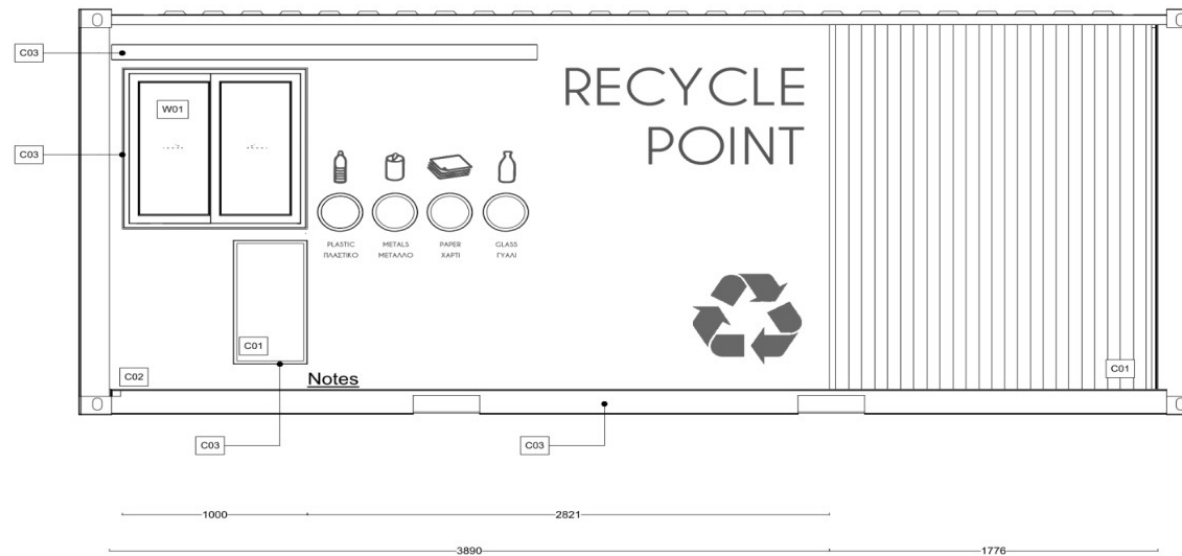

1
A300
Όψη Α
SCALE 1/25

A/A	Επενδύσεις - Τελειώματα Περιγραφή	A/A	Κουφώματα - Θύρες Περιγραφή	A/A	Κουφώματα - Παράθυρα Περιγραφή
F01	αντιολισθητικό δάπεδο PVC τύπου SAFETRED UNIVERSAL της TARKETT, σε σκούρο γκρι/ο χρωματισμό	D01	θύρα μεταλλική, απλή, από λαμαρίνα γαλβανιζέ 0,8mm, με ορκτοβόμβυκα πυκνότητας 150 - 180 kg/m ³ εσωτερικά. 80x210 cm	W01	Διπλό επάλληλο κούφωμα αλουμινίου, ηλεκτροστατικά βαμμένο, με σύστημα θερμοδιακοπής τύπου Alumil S350
F02	επένδυση με πλαστικό ρολό PVC, τύπου EXCLUSIVE 260 της εταιρείας TARKETT, σε χρωματισμό λευκό ή ανοικτό γκρι/ο	D02	θύρα πτυσσόμενη, ξύλινη	W02	ανοιγόμενο ανακλινόμενο κούφωμα αλουμινίου, ηλεκτροστατικά βαμμένο, με σύστημα θερμοδιακοπής τύπου Alumil M9660
F03	επιφάνεια από ανοξείδωτο χάλυβα (χρωμονικελαιούχο χάλυβα, κατηγορίας 18/9 ή 18/10)	D03	θύρα μεταλλική, απλή, από λαμαρίνα γαλβανιζέ 0,8mm, με ορκτοβόμβυκα πυκνότητας 150 - 180 kg/m ³ . 90x210 cm σε χρώμα RAL C03		
F04	επένδυση φορμικής, σε χρωματισμό γκρι/ο τύπου K2081	D04	θύρα μεταλλική, απλή, με περαιτέρω εξαρτισμού από λαμαρίνα γαλβανιζέ 0,8mm, με ορκτοβόμβυκα πυκνότητας 150 - 180 kg/m ³ . 90x210 cm		Χρωματισμοί Εξωτερικού Κελύφους
F05	γυροσανίδα βαμμένη με σπαστουλαριστό λευκό χρώμα, ανιμικροβιακό, πιστοποιημένο	D05	υπάρχουσα διπλή πόρτα Container με περαιτέρω εξαρτισμού	C01	Χρωματισμός Μεταλλικής Επιφάνειας
F06	Σαβατεπί pvc ύψος 6cm σε βέργες 2,50m	D06	πορτάκι παραλαβής, μονό, ανοιγόμενο, από γαλβανισμένη λαμαρίνα με βαφή πούδρας σε χρώμα C01, με διαστάσεις 40x80cm	C02	Χρωματισμός Μεταλλικής Επιφάνειας
				C03	Χρωματισμός Μεταλλικής Επιφάνειας

Ενδεικτικά Αρχιτεκτονικά Σχέδια, Α301, Όψη Β και Όψη

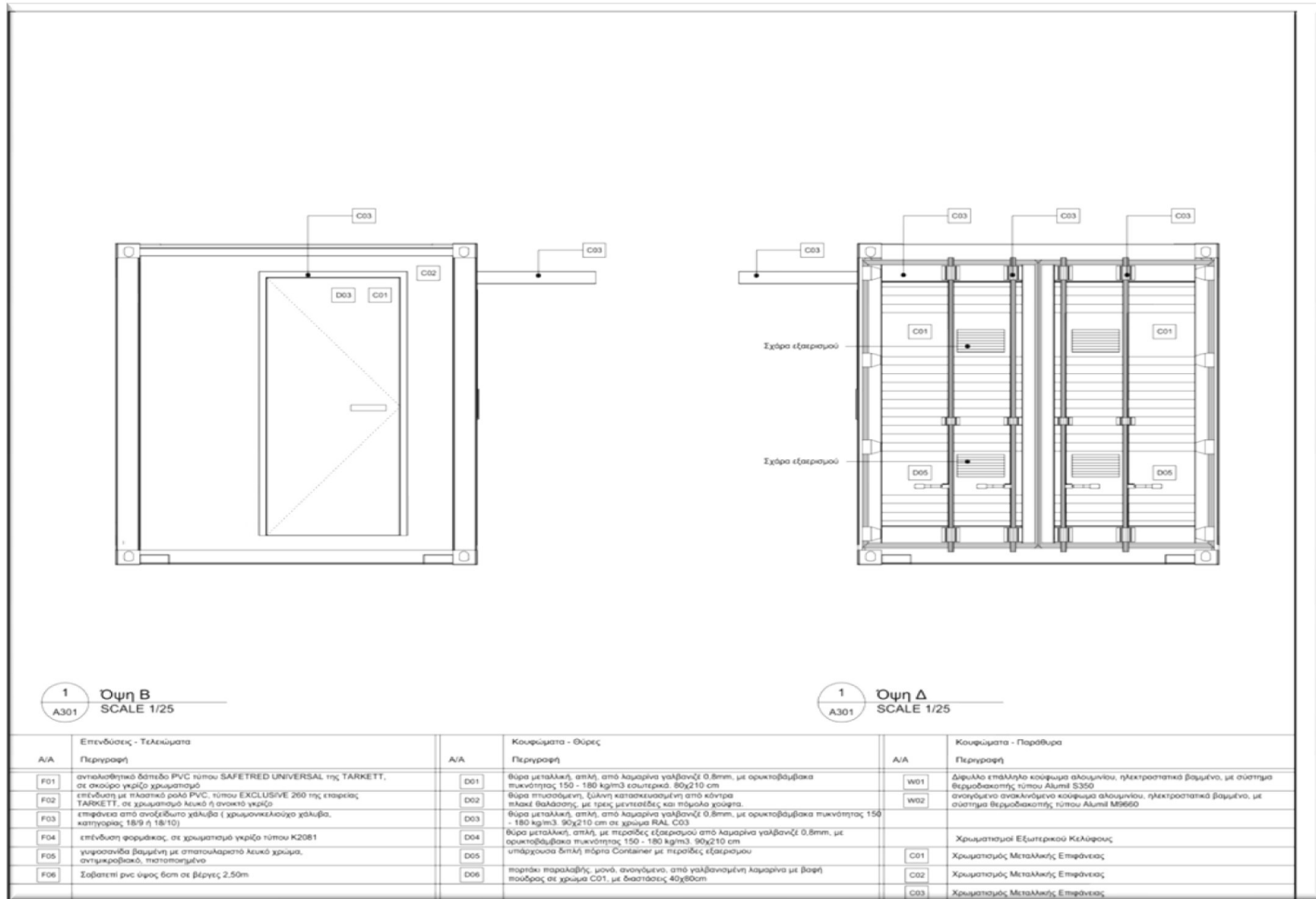

Ενδεικτικά Αρχιτεκτονικά Σχέδια, Α302, Όψη Γ

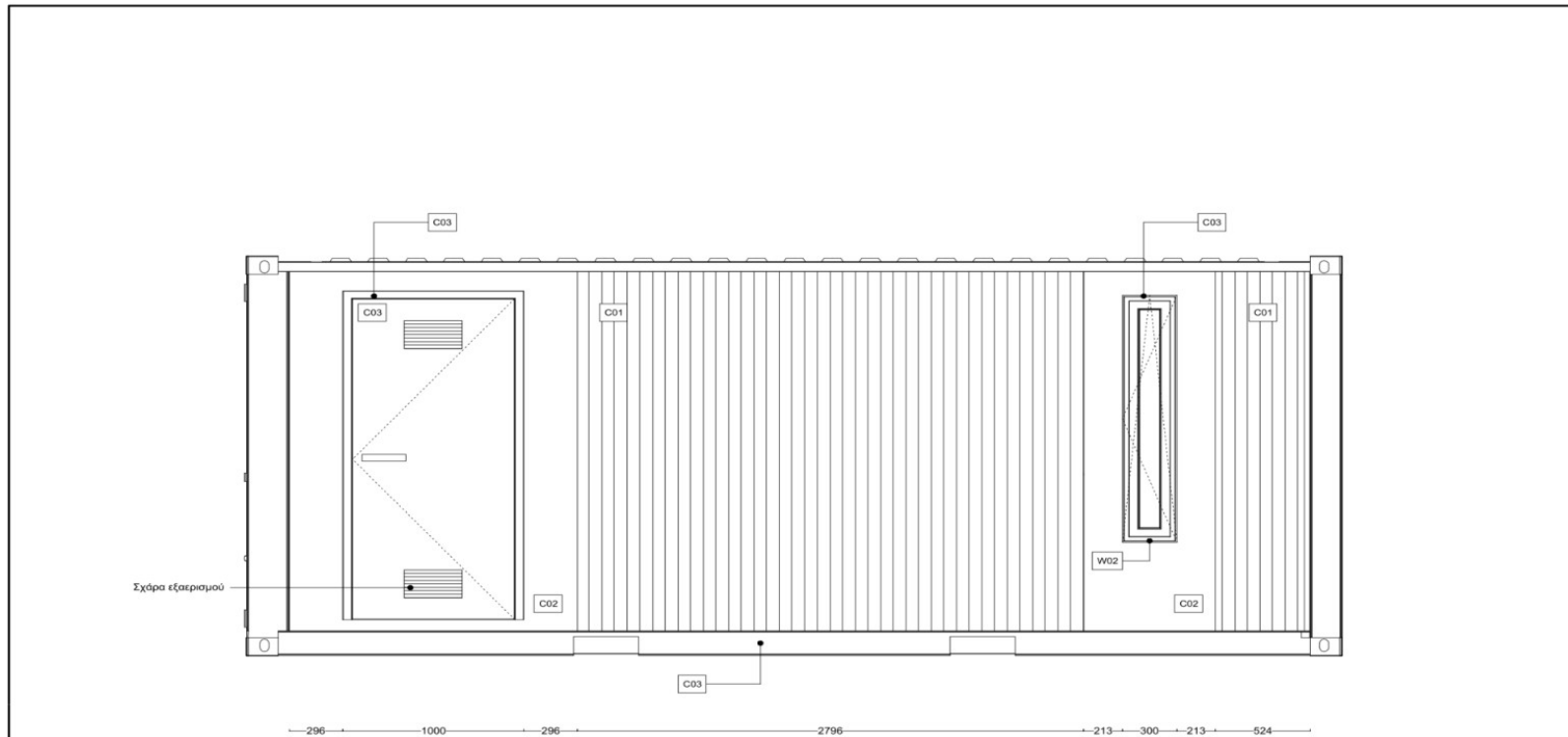

1
A302 Όψη Γ
SCALE 1/25

Επενδύσεις - Τελειώματα		Κουφώματα - Θύρες		Κουφώματα - Παράθυρα	
A/A	Περιγραφή	A/A	Περιγραφή	A/A	Περιγραφή
F01	αντιολισθητικό δάπεδο PVC τύπου SAFETRED UNIVERSAL της TARKETT, σε σκούρο γκρι/σε χρωματισμό	D01	θύρα μεταλλική, απλή, από λαμαρίνα γαλβανιζέ 0,8mm, με ορκοβαμβάκα πυκνότητας 150 - 180 kg/m ³ εσωτερικά, 80x210 cm	W01	Δίφυλο επάλληλο κούφωμα αλουμινίου, ηλεκτροστατικά βαμμένο, με σύστημα θερμοδιακοπής τύπου Alumil S350
F02	επένδυση με πλαστικό ρολό PVC, τύπου EXCLUSIVE 260 της εταιρείας TARKETT, σε χρωματισμό λευκό ή ανοικτό γκρι/ρο	D02	θύρα πιεσόμενη, ξύλινη κατασκευασμένη από κόντρα πλακέ θαλάσσης, με τρεις μεντεσέδες και πάβολο χούφτα	W02	ανοιγόμενο ανακλινόμενο κούφωμα αλουμινίου, ηλεκτροστατικά βαμμένο, με σύστημα θερμοδιακοπής τύπου Alumil M9660
F03	επιφάνεια από ανοξείδωτο χάλυβα (χρωμονικελούχο χάλυβα, κατηγορίας 18/9 ή 18/10)	D03	θύρα μεταλλική, απλή, από λαμαρίνα γαλβανιζέ 0,8mm, με ορκοβαμβάκα πυκνότητας 150 - 180 kg/m ³ , 90x210 cm σε χρώμα RAL C03		
F04	επένδυση φορμάκας, σε χρωματισμό γκρι/ρο τύπου K2081	D04	θύρα μεταλλική, απλή, με περιώδες εξαερισμού από λαμαρίνα γαλβανιζέ 0,8mm, με ορκοβαμβάκα πυκνότητας 150 - 180 kg/m ³ , 90x210 cm		Χρωματισμοί Εξωτερικού Κελύφους
F05	γυψοσανίδα βαμμένη με οπιοουλαριστό λευκό χρώμα, αντιμικροβιακό, πιστοποιημένο	D05	υπάρχουσα διπλή πόρτα Compaier με περιώδες εξαερισμού	C01	Χρωματισμός Μεταλλικής Επιφάνειας
F06	Σοβατεπί γιν ύψος 6cm σε βάρους 2,50m	D06	πορτάκι παραλαβής, μονό, ανοιγόμενο, από γαλβανισμένη λαμαρίνα με βαφή πούδρας σε χρώμα C01, με διαστάσεις 40x80cm	C02	Χρωματισμός Μεταλλικής Επιφάνειας
				C03	Χρωματισμός Μεταλλικής Επιφάνειας

Ενδεικτικά Αρχιτεκτονικά Σχέδια, A1100, Λεπτομέρειες Τοίχων - Δαπέδων

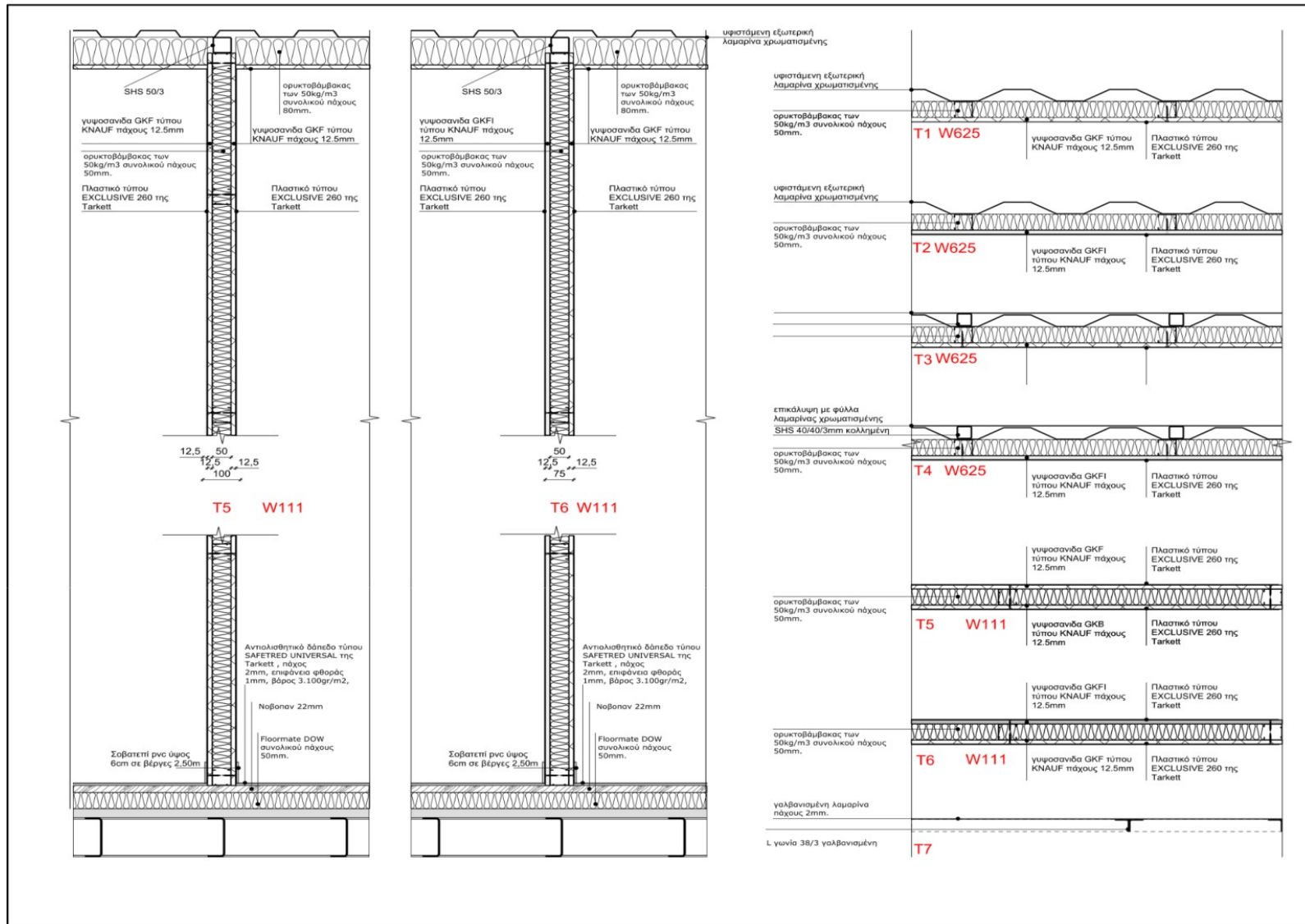

Ενδεικτικά Αρχιτεκτονικά Σχέδια, A1101, Λεπτομέρειες Τοίχων - Δαπέδων

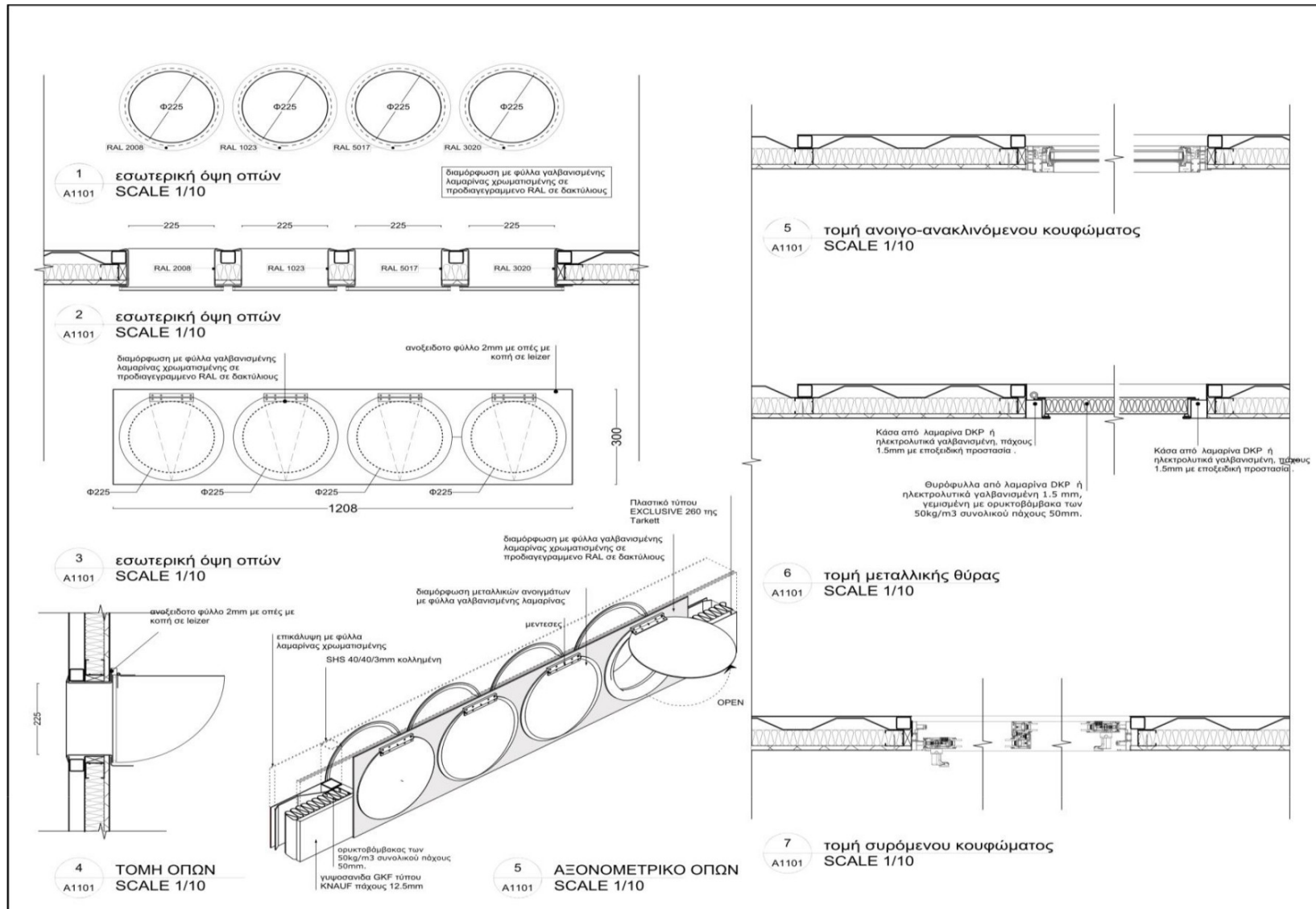

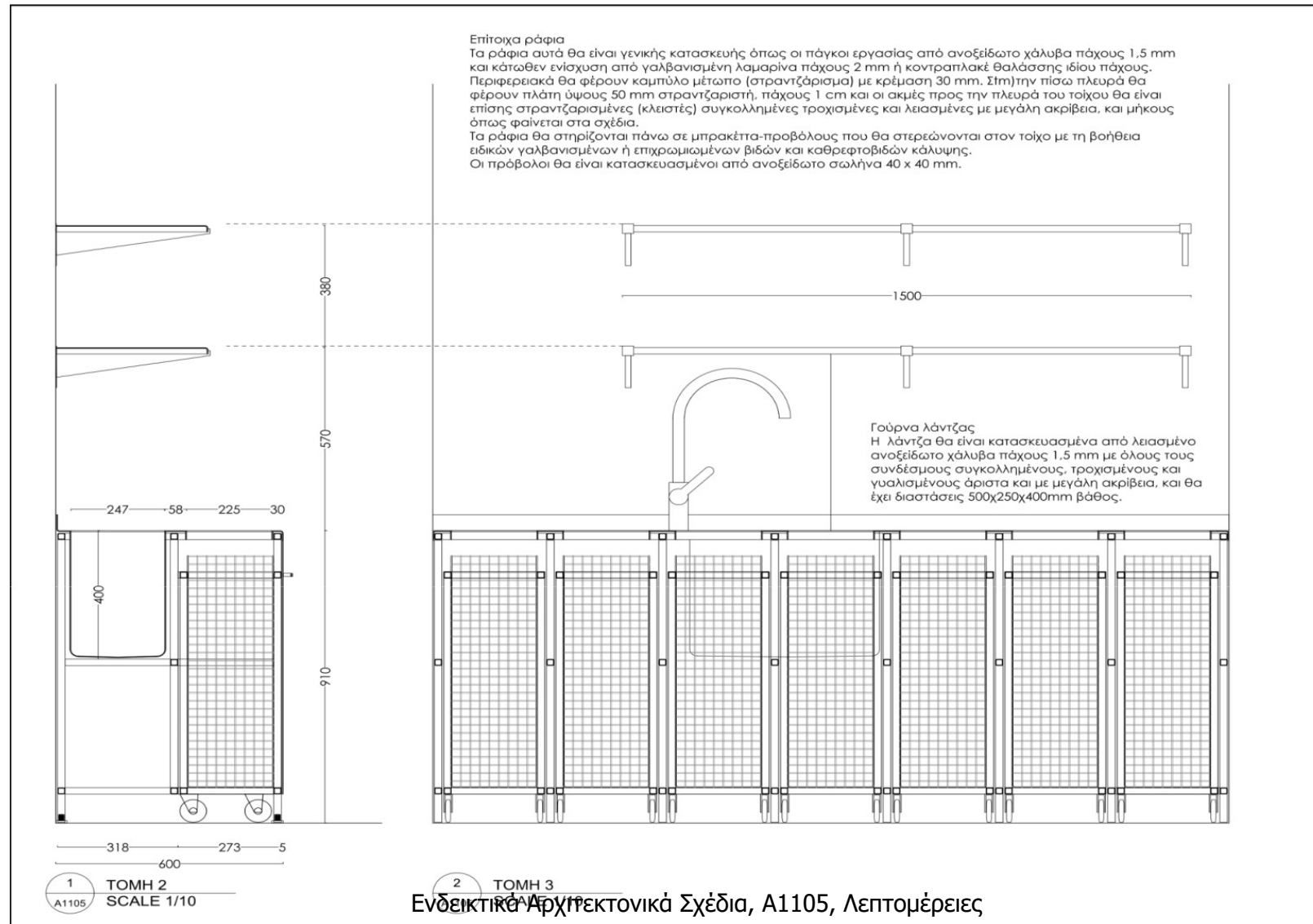

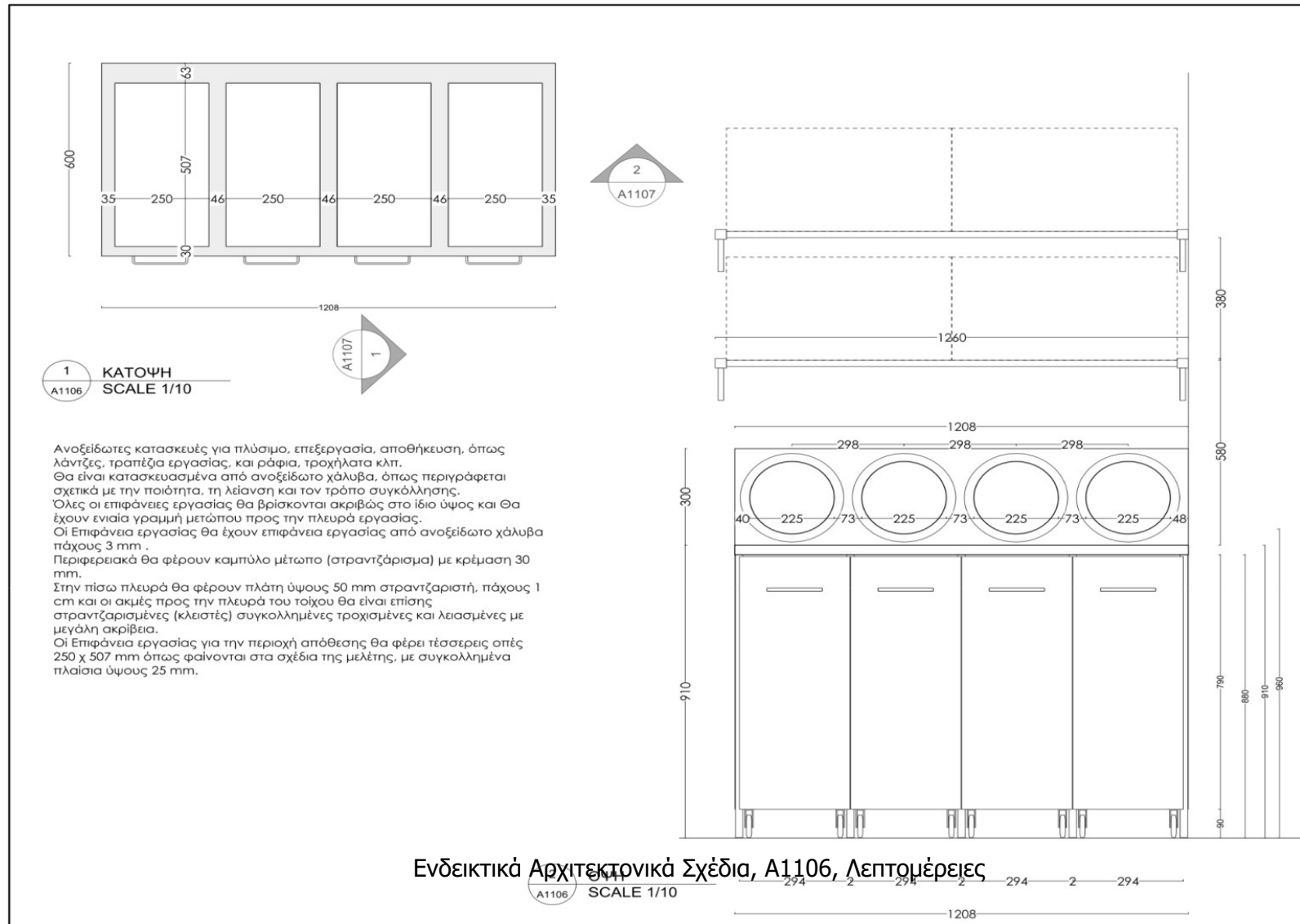

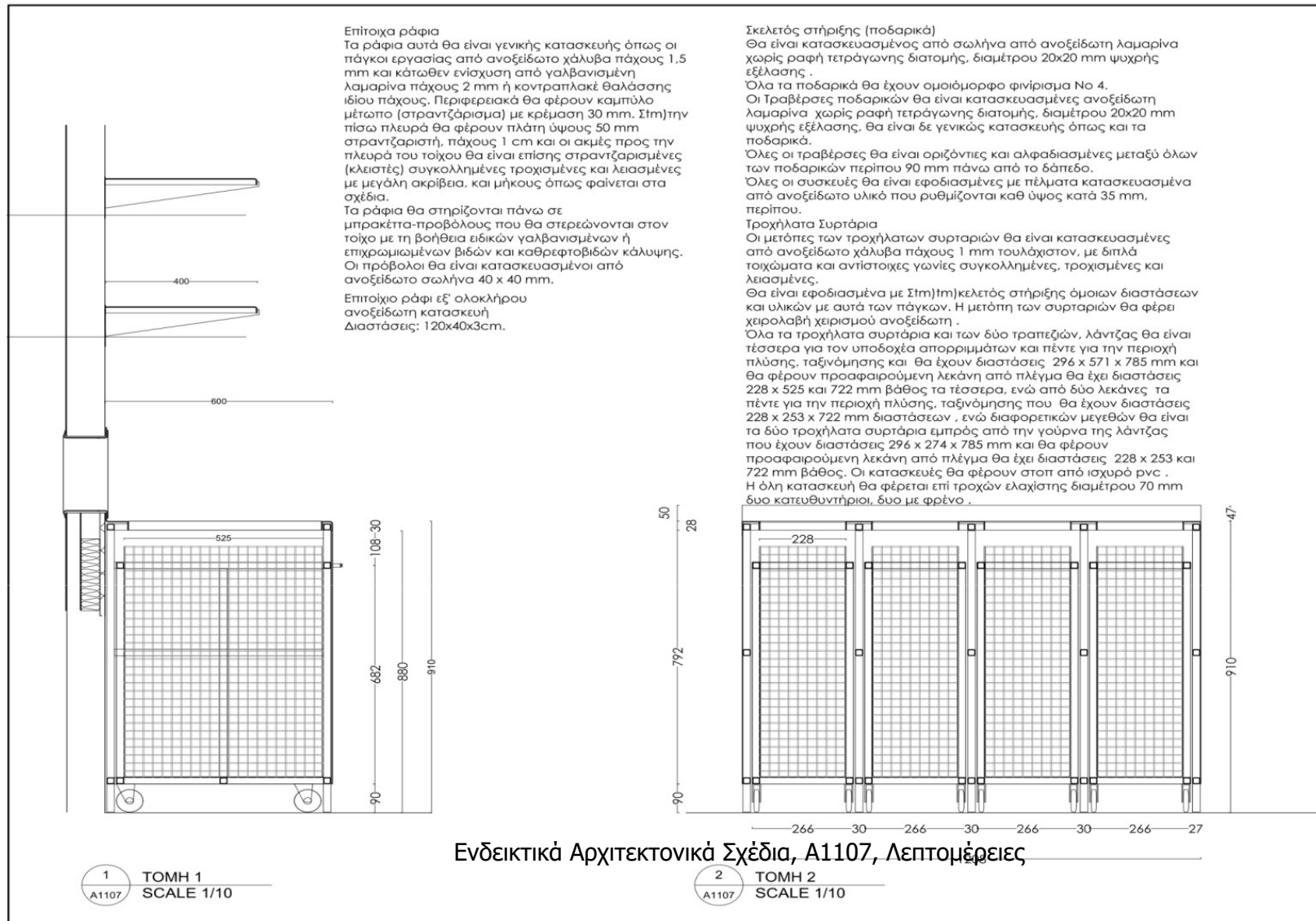

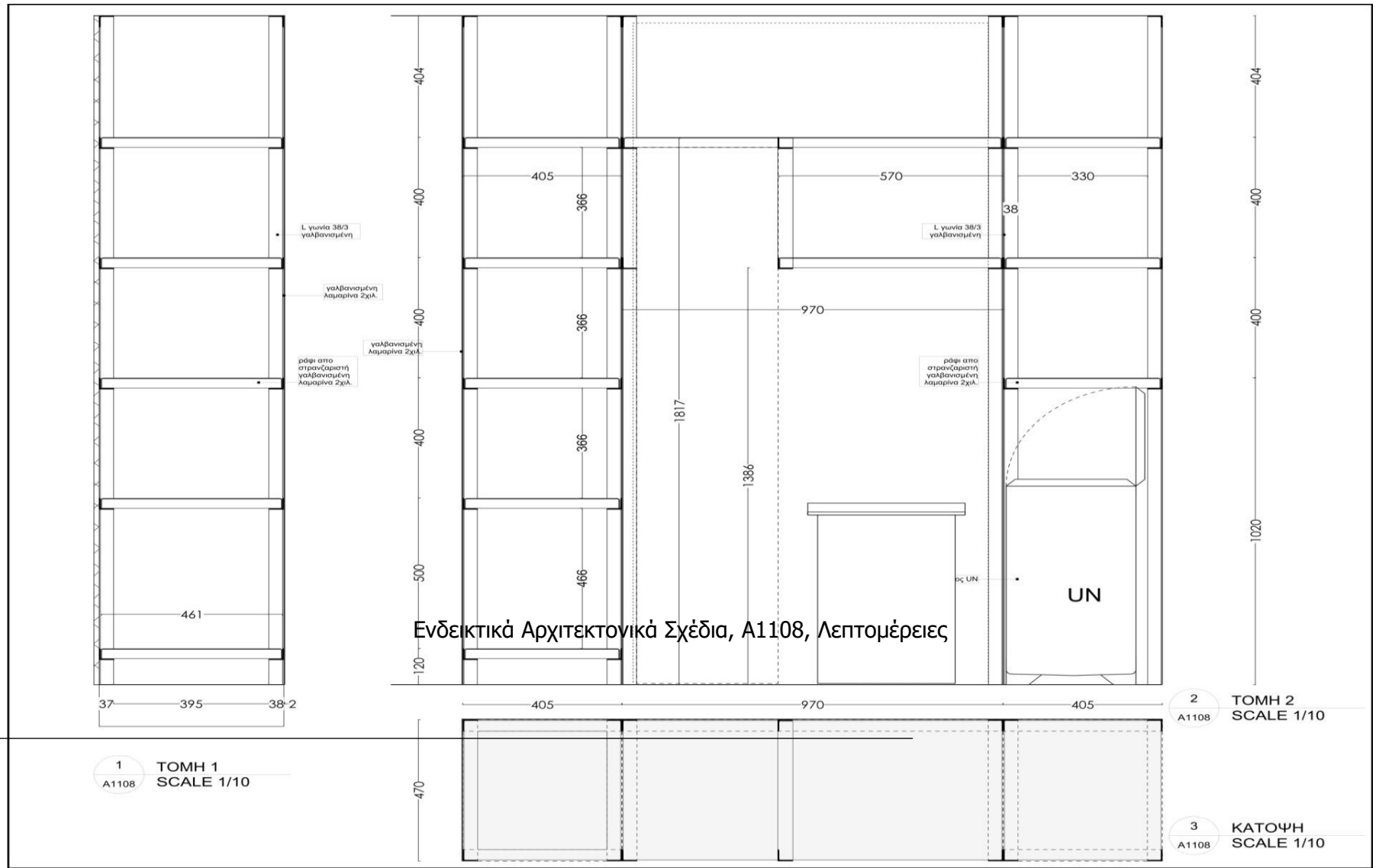

Ενδεικτικά Αρχιτεκτονικά Σχέδια, A1108, Λεπτομέρειες



Ενδεικτικά Αρχιτεκτονικά Σχέδια Render 4, Εσωτερικό



Ενδεικτικά Αρχιτεκτονικά Σχέδια Render 5, Εσωτερικό

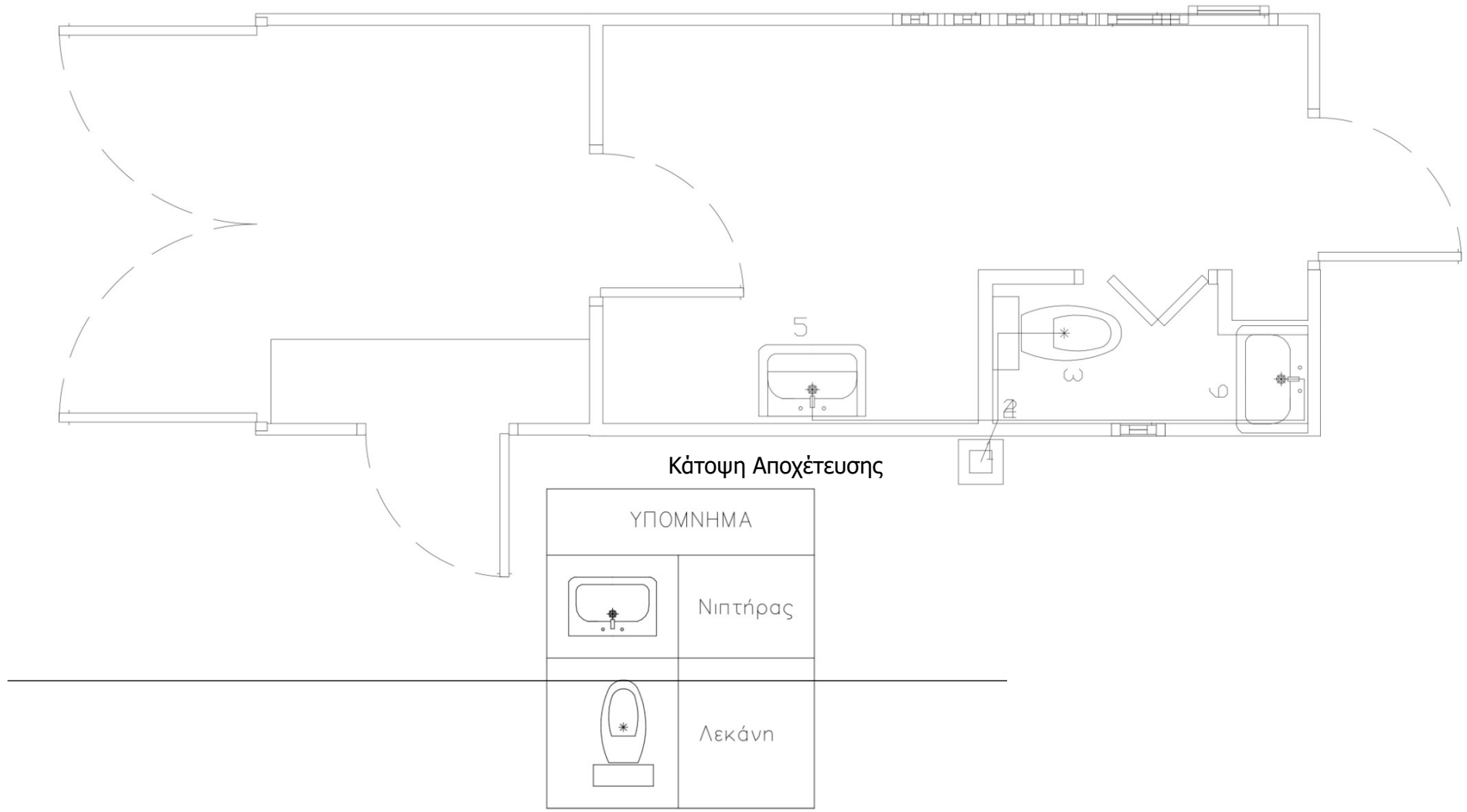

ΤΕΧΝΙΚΟ ΥΠΟΜΝΗΜΑ

Α/Α	ΟΝΟΜΑΣΙΑ	ΚΑΤΟΨΗ	ΟΨΗ	ΠΑΡΑΤΗΡΗΣΕΙΣ
ΥΠΟΔΟΧΕΙΣ (ΕΙΔΗ)				
1	ΛΟΥΤΗΡΑΣ			
2	ΚΑΤΑΙΟΝΗΤΗΡΑΣ			
3	ΝΙΠΤΗΡΑΣ			
4	ΠΥΓΟΛΟΥΤΗΡΑΣ			
5	ΟΥΡΗΤΗΡΙΟ			
6	ΛΕΚΑΝΗ			
7	ΝΕΡΟΧΥΤΗΣ ΓΟΥΡΝΑ			
8	ΜΟΝΟΣ ΝΕΡΟΧΥΤΗΣ			
9	ΔΙΠΛΟΣ ΝΕΡΟΧΥΤΗΣ			
10	ΠΛΥΝΤΗΡΙΟ ΠΙΑΤΩΝ			
11	ΠΛΥΝΤΗΡΙΟ ΡΟΥΧΩΝ			
12	ΣΤΕΓΝΩΤΗΡΙΟ			
13	ΚΛΙΜΑΤΙΣΤΙΚΗ ΣΥΣΚΕΥΗ			



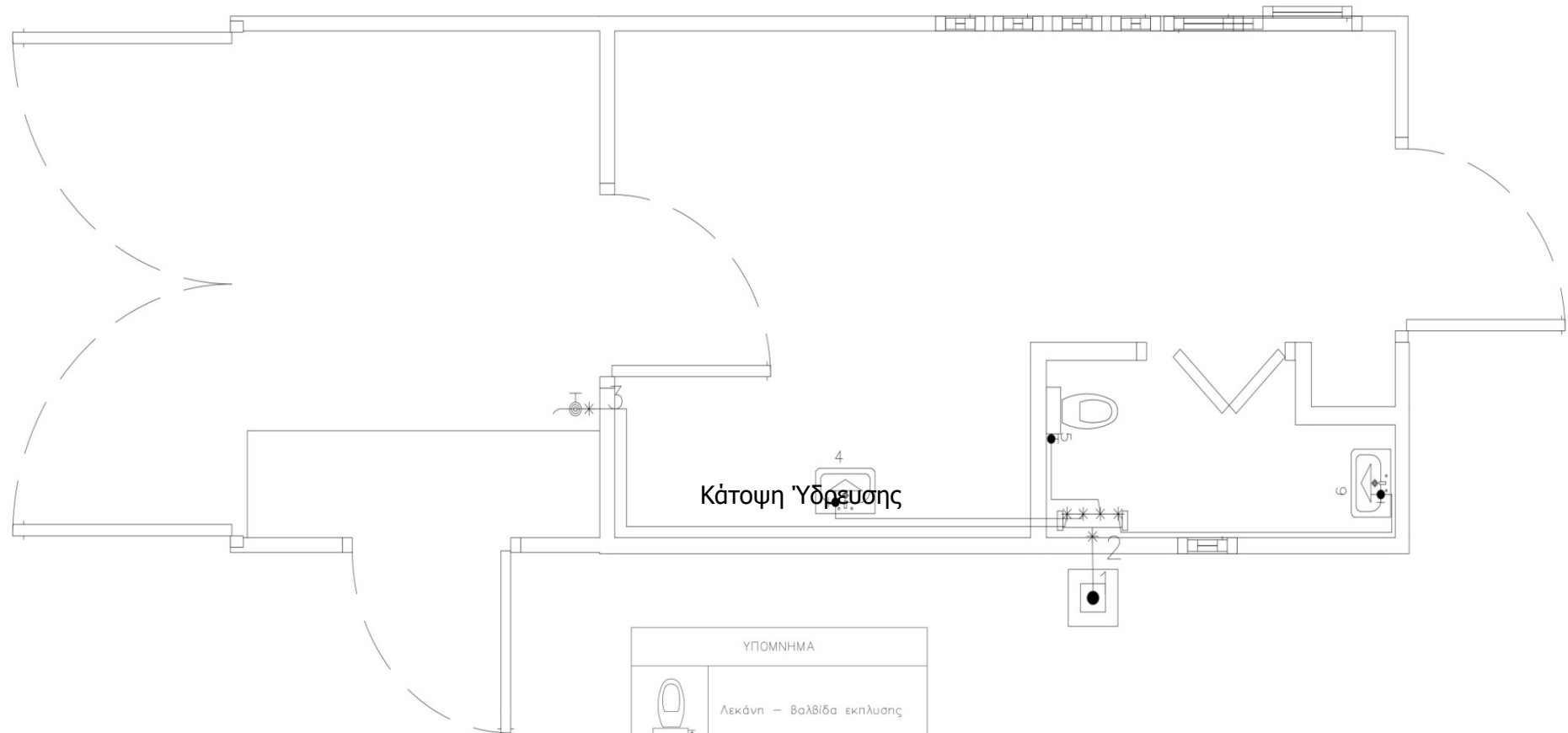

ΥΠΟΜΝΗΜΑ	
	Λεκάνη - βαλβίδα εκπλυσης
	Νιπτήρας - διακόπτης εκροής
	Βρύση
	Συλλέκτης (4)

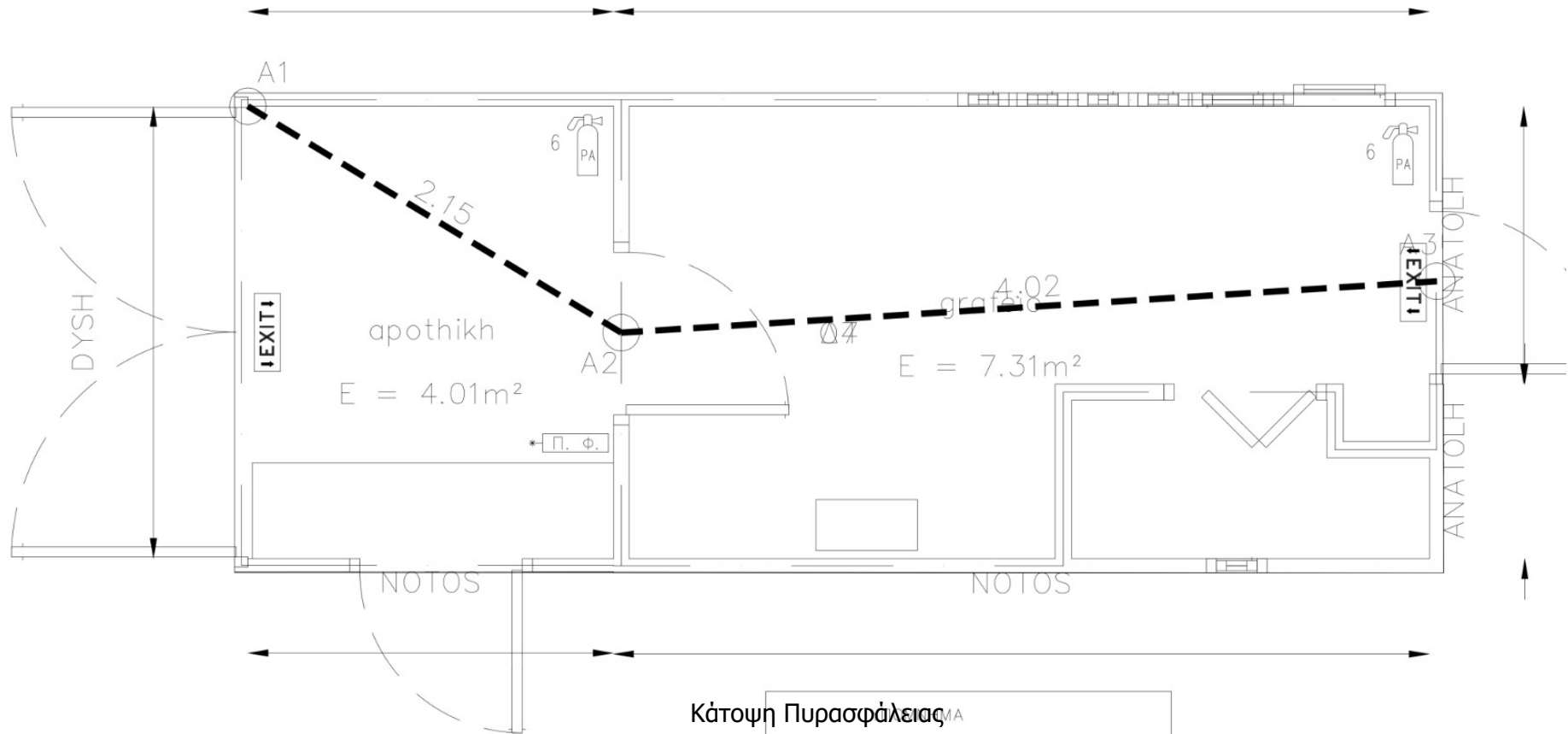

$A1A2A3 = 6.17m < 45.00 m$

Κάτοψη Πυρασφάλειας

* Π. Φ.	ΠΥΡΟΣΒΕΣΤΙΚΗ ΦΩΛΙΑ
6 PA	Ξηρός σκόνης φορητός 6 κλγ
EXIT	"EXIT" (κάτω)

Κάτοψη Ηλεκτρολογικού Σχεδίου

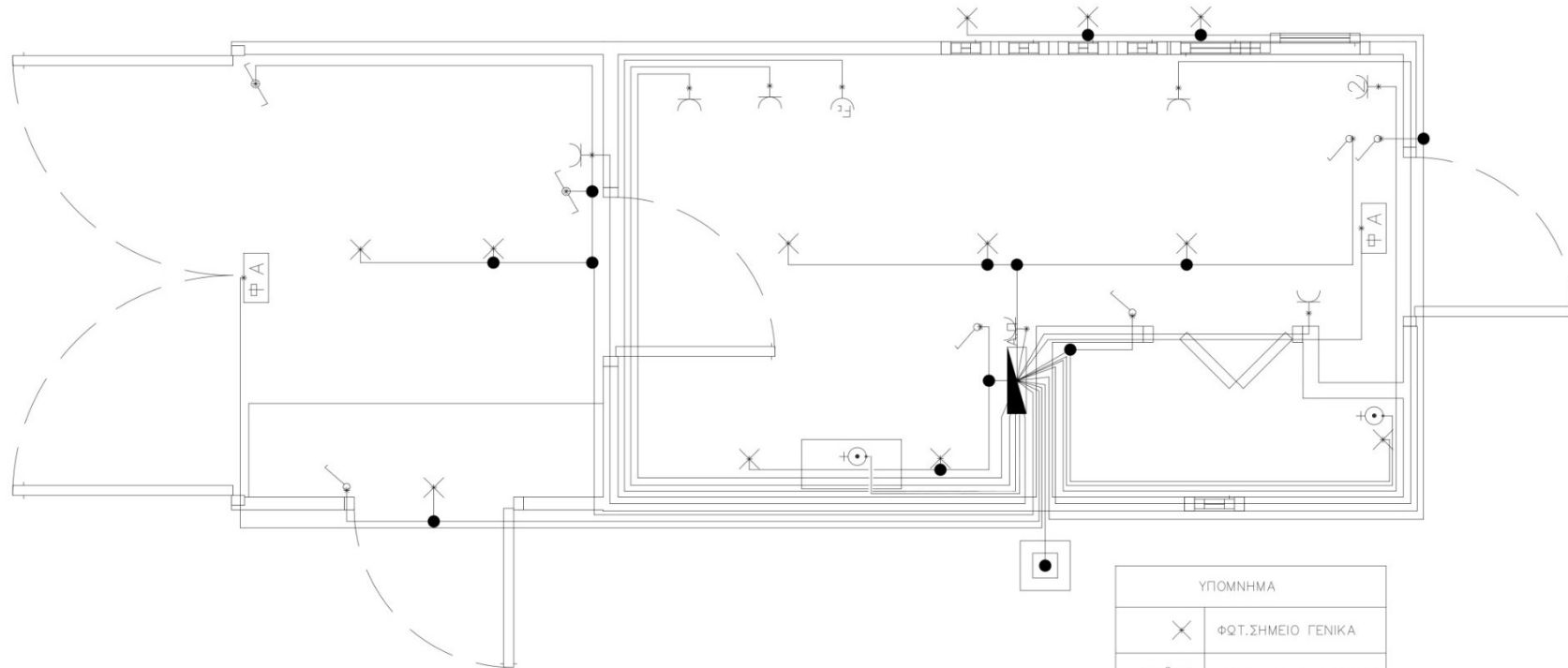

ΥΠΟΜΝΗΜΑ	
✕	ΦΩΤ.ΣΗΜΕΙΟ ΓΕΝΙΚΑ
Φ Α	ΦΩΤΙΣΤΙΚΟ ΑΣΦΑΛΕΙΑΣ
⌚	Ρευματοδότης διπλός
⌚	Ρευματοδότης Schuko
⌚	Διακόπτης απλός
⌚	Ρευματοδότης F.C.
▴	Ηλεκτρικός Πίνακας
□	Είσοδος Δικτύου

Μονογραμμικό Ηλεκτρολογικό Σχέδιο

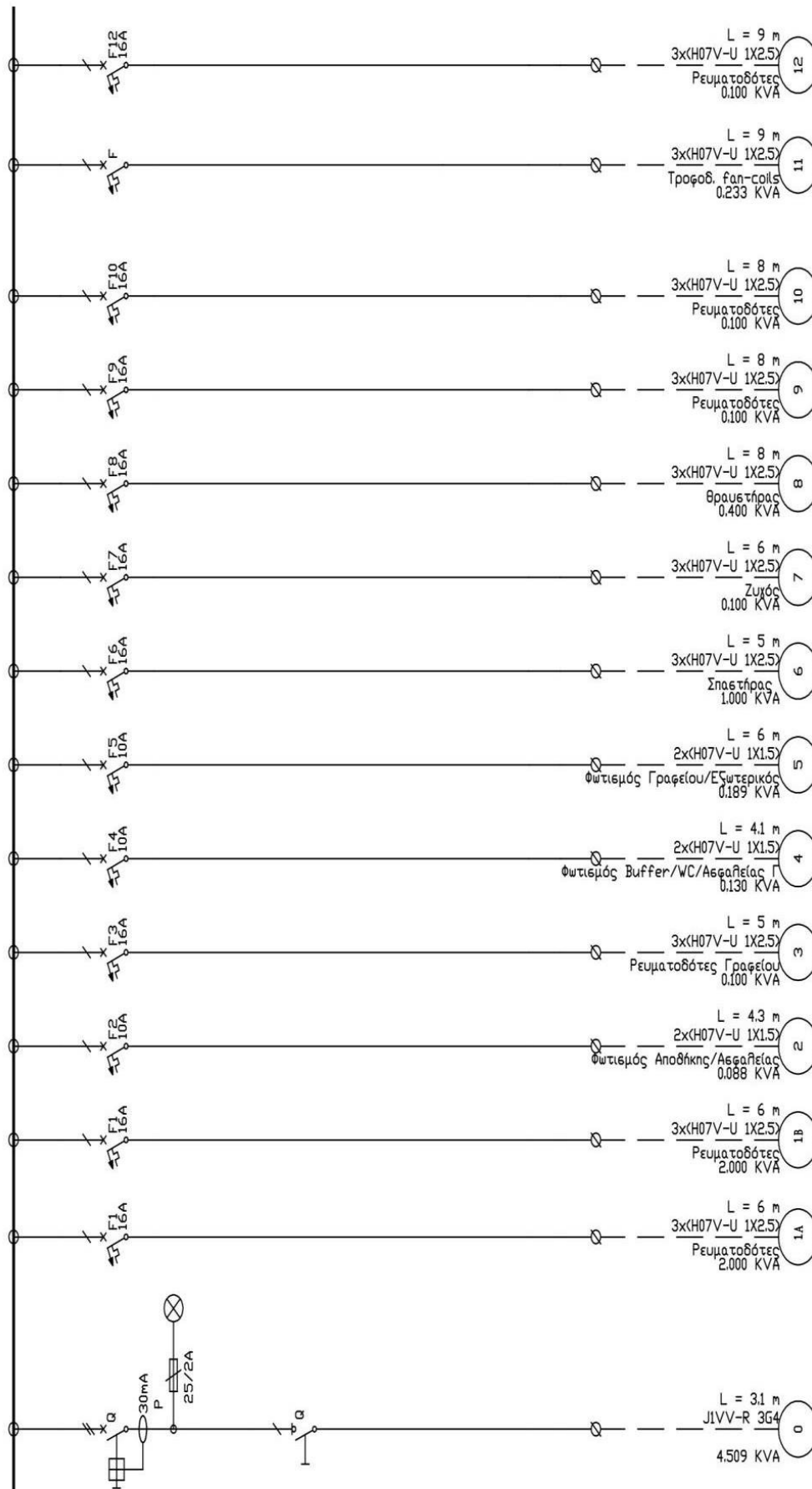

ΠΑΡΑΡΤΗΜΑ IV – ΕΕΕΣ (Προσαρμοσμένο από την Αναθέτουσα Αρχή)**Οδηγίες Συμπλήρωσης****1. Τι είναι το ΕΕΕΣ και το ηλεκτρονικό ΕΕΕΣ (eΕΕΕΣ);**

Πρόκειται για μια υπεύθυνη δήλωση της καταλληλότητας, της οικονομικής κατάστασης και των ικανοτήτων των επιχειρήσεων, η οποία χρησιμοποιείται ως προκαταρκτικό αποδεικτικό σε όλες τις διαδικασίες σύναψης δημοσίων συμβάσεων που υπερβαίνουν το κατώτατο όριο της ΕΕ. Η υπεύθυνη δήλωση επιτρέπει στις συμμετέχουσες εταιρείες ή άλλους οικονομικούς φορείς να αποδείξουν ότι:

- δεν βρίσκονται σε μία από τις καταστάσεις για τις οποίες πρέπει ή είναι δυνατόν να αποκλειστούν από τη σύναψη δημόσιας σύμβασης
- πληρούν τα συναφή κριτήρια αποκλεισμού και επιλογής.

Μόνον ο προσωρινός ανάδοχος θα πρέπει να υποβάλει τα πιστοποιητικά που ζητούνται από την αναθέτουσα αρχή ως αποδεικτικά στοιχεία. Από τους υπόλοιπους συμμετέχοντες ενδέχεται να ζητηθούν ορισμένα ή όλα τα έγγραφα σε περιπτώσεις αμφιβολιών. Σε περίπτωση που ο προσωρινός ανάδοχος παρέχει τους συνδέσμους για τα πρωτότυπα αποδεικτικά στοιχεία στα αντίστοιχα μητρώα, η αναθέτουσα αρχή μπορεί να έχει άμεση πρόσβαση από εκεί. Ειδικότερα, με βάση την παρ. 6 του άρθρου 79 του Ν.4412/2016, οι οικονομικοί φορείς δεν υποχρεούνται να υποβάλουν δικαιολογητικά ή άλλα αποδεικτικά στοιχεία όταν η αναθέτουσα αρχή έχει τη δυνατότητα να λαμβάνει τα πιστοποιητικά ή τις συναφείς πληροφορίες απευθείας μέσω πρόσβασης σε εθνική βάση δεδομένων σε οποιοδήποτε κράτος-μέλος της Ένωσης.

Το ΕΕΕΣ δεν περιλαμβάνει τεχνικές προδιαγραφές. Καλύπτει μόνο τους όρους συμμετοχής (προεπιλογή) από πλευράς κριτηρίων αποκλεισμού και επιλογής. Το eΕΕΕΣ είναι η ηλεκτρονική έκδοση αυτής της υπεύθυνης δήλωσης, που παρέχεται στο διαδίκτυο από την Ευρωπαϊκή Επιτροπή στο URL: <https://ec.europa.eu/growth/tools-databases/esp>

2 . Ποιες λειτουργίες παρέχει η υπηρεσία eΕΕΕΣ της Ευρωπαϊκής Επιτροπής;

Η υπηρεσία eΕΕΕΣ επιτρέπει:

- στις αναθέτουσες αρχές, να συμπληρώνουν και να χρησιμοποιούν ένα υπόδειγμα ΕΕΕΣ καθορίζοντας τα κριτήρια αποκλεισμού και επιλογής
- στην συμμετέχουσα επιχείρηση να συμπληρώνει, να επαναχρησιμοποιεί, να τηλεφορτώνει και να εκτυπώνει το ΕΕΕΣ για μια συγκεκριμένη διαδικασία.

Η Ευρωπαϊκή Επιτροπή, προς διευκόλυνση των αναθετουσών αρχών/αναθετόντων φορέων καθώς και των οικονομικών φορέων, εξέδωσε σχετικό έγγραφο με Συχνές Ερωτήσεις (Frequently Asked Questions - FAQ), όσον αφορά το ηλεκτρονικό Ενιαίο Ευρωπαϊκό Έγγραφο Συμβάσεων (eΕΕΕΣ), εστιάζοντας σε θέματα βασικών αρχών του ΕΕΕΣ, χρήσης της υπηρεσίας eΕΕΕΣ που προσφέρει η ΕΕ καθώς και θέματα τεχνικά και εφαρμογής του eΕΕΕΣ.

3. Ποιά είναι η διαδικασία δημιουργίας και υποβολής του ΕΕΕΣ από τις αναθέτουσες αρχές για χρήση σε διαγωνισμούς που διενεργούν μέσω του ΕΣΗΔΗΣ;

Ειδικότερα για τους διαγωνισμούς με αξία άνω των ορίων για την εφαρμογή των διατάξεων του ΕΕΕΣ, οι οποίοι και διεξάγονται μέσω του ΕΣΗΔΗΣ, προτείνεται οι αναθέτουσες αρχές/αναθέτοντες φορείς να εφαρμόζουν την ακόλουθη διαδικασία δημιουργίας και υποβολής :

I. Οι αναθέτουσες αρχές/αναθέτοντες φορείς συντάσσουν με χρήση της υπηρεσίας eΕΕΕΣ, ήτοι της διαδικτυακής πλατφόρμας που διαθέτει η ΕΕ, εκείνο το πρότυπο eΕΕΕΣ που επιθυμούν για τον εκάστοτε διαγω-

νισμό τους, και παράγουν το σχετικό πρότυπο eΕΕΕΣ σε μορφή αρχείων τύπου XML και PDF, τα οποία και αποθηκεύουν, αρχικά, τοπικά στον ηλεκτρονικό υπολογιστή τους. Σημειώνονται τα εξής:

- Το αρχείο XML παράγεται άμεσα από την υπηρεσία eΕΕΕΣ επιλέγοντας το κουμπί «Εξαγωγή».
- Το αρχείο PDF παράγεται έμμεσα από την υπηρεσία eΕΕΕΣ επιλέγοντας το κουμπί «Εκτύπωση». Η εκτύπωση θα πρέπει να ανακατευθυνθεί σε εικονικό εκτυπωτή PDF (virtual PDF printer), ήτοι λογισμικό, εγκατεστημένο στον ηλεκτρονικό υπολογιστή του χρήστη, το οποίο αποθηκεύει το περιεχόμενο της εκτύπωσης σε ηλεκτρονικό αρχείο PDF αντί να το δρομολογεί σε φυσικό εκτυπωτή. Ενδεικτικά η λειτουργία αυτή μπορεί να πραγματοποιηθεί εγγενώς από φυλλομετρητή διαδικτύου, όπως π.χ. Google Chrome, ή από εξειδικευμένο λογισμικό, όπως π.χ. Cute PDF.

II. Οι αναθέτουσες αρχές/αναθέτοντες φορείς, αναρτούν στο χώρο του διαγωνισμού της δημόσιας σύμβασης στο ΕΣΗΔΗΣ τα παραχθέντα αρχεία ως εξής:

- το περιεχόμενο του αρχείου PDF είτε ενσωματώνεται στο κείμενο της διακήρυξης και κοινοποιείται έτσι μέσω αυτής στους οικονομικούς φορείς, είτε το αρχείο PDF, ψηφιακά υπογεγραμμένο, αναρτάται ξεχωριστά ως αναπόσπαστο μέρος της διακήρυξης και
- το αρχείο XML αναρτάται επικουρικά για την διευκόλυνση των οικονομικών φορέων προκειμένου να συντάξουν μέσω της υπηρεσίας eΕΕΕΣ της ΕΕ τη σχετική απάντησή τους.

4. Πώς υποβάλλεται το ΕΕΕΣ από τους οικονομικούς φορείς στο πλαίσιο διαγωνισμών που διενεργούνται μέσω του ΕΣΗΔΗΣ;

Οι οικονομικοί φορείς οφείλουν να υποβάλουν με την προσφορά τους συμπληρωμένο το πρότυπο ΕΕΕΣ όπως αυτό έχει οριστεί από τις αναθέτουσες αρχές/τους αναθέτοντες φορείς στη διακήρυξη (ήτοι είτε στο κείμενο αυτής είτε στο ξεχωριστό αρχείο PDF που αποτελεί αναπόσπαστο μέρος της) σε μορφή pdf (Αποφ. Π1/2390/13) ψηφιακά υπογεγραμμένο κατά τα οριζόμενα στο άρθρο 73 του ν.4412/16 και την διακήρυξη.

4.1 Για την σύνταξη ή/και συμπλήρωση του απαιτούμενου eΕΕΕΣ, οι οικονομικοί φορείς προτείνεται να χρησιμοποιήσουν το αναρτημένο από τις αναθέτουσες αρχές επικουρικό αρχείο XML, προκειμένου να εκμεταλλευτούν την υπηρεσία eΕΕΕΣ της ΕΕ και να παράξουν την απάντησή τους σε μορφή αρχείου PDF, το οποίο και αποθηκεύουν, αρχικά, τοπικά στον ηλεκτρονικό υπολογιστή τους. Σημειώνεται το εξής:

➤ Το αρχείο PDF παράγεται έμμεσα από την υπηρεσία eΕΕΕΣ επιλέγοντας το κουμπί «Εκτύπωση». Η εκτύπωση θα πρέπει να ανακατευθυνθεί σε εικονικό εκτυπωτή PDF (virtual PDF printer), ήτοι λογισμικό, εγκατεστημένο στον ηλεκτρονικό υπολογιστή του χρήστη, το οποίο αποθηκεύει το περιεχόμενο της εκτύπωσης σε ηλεκτρονικό αρχείο PDF αντί να το δρομολογεί σε φυσικό εκτυπωτή. Ενδεικτικά η λειτουργία αυτή μπορεί να πραγματοποιηθεί εγγενώς από φυλλομετρητή διαδικτύου, όπως π.χ. Google Chrome, ή από εξειδικευμένο λογισμικό, όπως π.χ. Cute PDF.

4.2 Σε κάθε περίπτωση και ανεξαρτήτως της ύπαρξης επικουρικού αρχείου xml στον χώρο του δ/σμου, οι οικονομικοί φορείς μπορούν να προσφεύγουν απ' ευθείας στην ηλεκτρονική υπηρεσία της Ευρωπαϊκής Επιτροπής (<https://ec.europa.eu/growth/tools-databases/espd>) να δημιουργούν το ΕΕΕΣ, να συμπληρώνουν με ευθύνη τους όλα τα δεδομένα που αφορούν τον εκάστοτε διαγωνισμό και αναφέρονται στην διακήρυξη, να συμπληρώνουν τις σχετικές απαντήσεις και να το εκτυπώνουν σε μορφή pdf προκειμένου να το υπογράψουν ψηφιακά και να το υποβάλλουν στο σχετικό δ/σμό.

5. Μέρη και ενότητες του ΕΕΕΣ

Το ΕΕΕΣ περιλαμβάνει τα ακόλουθα μέρη και ενότητες:

- Μέρος Ι. Πληροφορίες σχετικά με τη διαδικασία προμήθειας και την αναθέτουσα αρχή ή τον αναθέτοντα φορέα.
- Μέρος ΙΙ. Πληροφορίες σχετικά με τον οικονομικό φορέα.
- Μέρος ΙΙΙ. Κριτήρια αποκλεισμού:

- Α: Λόγοι που σχετίζονται με ποινικές καταδίκες (η εφαρμογή τους είναι υποχρεωτική βάσει του άρθρου 57 παράγραφος 1 της οδηγίας 2014/24/ΕΕ). Η εφαρμογή τους είναι επίσης υποχρεωτική για τις αναθέτουσες αρχές σύμφωνα με το άρθρο 80 παράγραφος 1 δεύτερο εδάφιο της οδηγίας 2014/25/ΕΕ, ενώ οι αναθέτοντες φορείς εκτός των αναθετουσών αρχών μπορούν να αποφασίσουν να εφαρμόσουν τα εν λόγω κριτήρια αποκλεισμού).

- Β: Λόγοι που σχετίζονται με την καταβολή φόρων ή εισφορών κοινωνικής ασφάλισης (η εφαρμογή τους είναι υποχρεωτική, βάσει του άρθρου 57 παράγραφος 2 της οδηγίας 2014/24/ΕΕ, σε περίπτωση τελεσίδικης και δεσμευτικής απόφασης. Υπό τους ίδιους όρους, η εφαρμογή τους είναι επίσης υποχρεωτική για τις αναθέτουσες αρχές σύμφωνα με το άρθρο 80 παράγραφος 1 δεύτερο εδάφιο της οδηγίας 2014/25/ΕΕ, ενώ οι αναθέτοντες φορείς εκτός των αναθετουσών αρχών μπορούν να αποφασίσουν να εφαρμόσουν αυτούς τους λόγους αποκλεισμού. Να σημειωθεί ότι η εθνική νομοθεσία ορισμένων κρατών μελών μπορεί να καθιστά τον αποκλεισμό υποχρεωτικό επίσης και όταν η απόφαση δεν είναι τελεσίδικη και δεσμευτική).

- Γ: Λόγοι που σχετίζονται με αφερεγγυότητα, σύγκρουση συμφερόντων ή επαγγελματικό παράπτωμα (βλέπε άρθρο 57 παράγραφος 4 της οδηγίας 2014/24/ΕΕ) (περιπτώσεις στις οποίες μπορεί να αποκλείονται οικονομικοί φορείς: τα κράτη μέλη μπορούν να καταστήσουν υποχρεωτική για τις αναθέτουσες αρχές την εφαρμογή αυτών των λόγων αποκλεισμού. Σύμφωνα με το άρθρο 80 παράγραφος 1 της οδηγίας 2014/25/ΕΕ, όλοι οι αναθέτοντες φορείς, είτε είναι αναθέτουσες αρχές είτε όχι, μπορούν να αποφασίσουν να εφαρμόσουν αυτούς τους λόγους αποκλεισμού ή μπορεί να τους ζητηθεί από το οικείο κράτος μέλος να το πράξουν).

- Δ: Άλλοι λόγοι αποκλεισμού που ενδέχεται να προβλέπονται από την εθνική νομοθεσία του κράτους μέλους της αναθέτουσας αρχής ή του αναθέτοντα φορέα.

- Μέρος IV. Κριτήρια επιλογής:

- α: Γενική ένδειξη για όλα τα κριτήρια επιλογής

- Α: Καταλληλότητα.

- Β: Οικονομική και χρηματοοικονομική επάρκεια.

- Γ: Τεχνική και επαγγελματική ικανότητα.

- Δ: Συστήματα διασφάλισης ποιότητας και πρότυπα περιβαλλοντικής διαχείρισης.

- Μέρος V. Περιορισμός του αριθμού των πληρούντων τα κριτήρια επιλογής υποψηφίων

- Μέρος VI. Τελικές δηλώσεις.

ΠΑΡΑΡΤΗΜΑ V – Υπόδειγμα Τεχνικής Προσφοράς

Προς: Δήμο Κερκυρας & Διαπόντιων Νήσεων

Θέμα: ΠΡΟΣΦΟΡΑ ΓΙΑ ΤΗΝ ΠΡΟΜΗΘΕΙΑ ΠΕΝΤΕ (5) ΠΡΟΤΥΠΩΝ ΠΡΑΣΙΝΩΝ ΠΕΡΙΠΤΕΡΩΝ ΑΝΑΚΥΚΛΩΣΗΣ

Αφού μελετήσαμε τα Έγγραφα Διαγωνισμού και αφού έχουμε αποκτήσει πλήρη αντίληψη του Αντικειμένου της Σύμβασης, εμείς οι υποφαινόμενοι, αναλαμβάνουμε να αρχίσουμε, εκτελέσουμε και συμπληρώσουμε το Αντικείμενο της Σύμβασης, σύμφωνα με τα Έγγραφα Διαγωνισμού και τη συνημμένη Προσφορά μας.

Αν η Προσφορά μας γίνει αποδεκτή, αναλαμβάνουμε να αρχίσουμε την εκτέλεση του Αντικειμένου της Σύμβασης από την ημερομηνία υπογραφής της Συμφωνίας.

Συμφωνούμε πως η Προσφορά μας αυτή θα ισχύει για περίοδο ίση με αυτή που αναφέρεται στο άρθρο 2.4.5 της διακήρυξης, θα μας δεσμεύει και θα μπορεί να γίνει αποδεκτή ανά πάσα στιγμή πριν τη λήξη της περιόδου αυτής.

Τα στοιχεία της επιχείρησής μας και τα στοιχεία επικοινωνίας με αρμόδιο άτομο της επιχείρησής μας είναι τα ακόλουθα:

Επωνυμία Προσφέροντα	
Καταχωρημένη Διεύθυνση	
Διεύθυνση Επικοινωνίας (αν διαφέρει με την πιο πάνω)	
Διεύθυνση στο Διαδίκτυο	
Άτομο Επικοινωνίας:	
Όνοματεπώνυμο	
Αρ. Τηλεφώνου	
Αρ. Φαξ	
Ηλεκτρονικό Ταχυδρομείο	

Εκ μέρους και για λογαριασμό του προσφέροντα:

Υπογραφή:

Όνοματεπώνυμο:

Ιδιότητα/Θέση:

Ημερομηνία:

Σημείωση: Όλα τα κενά να συμπληρωθούν από τον Προσφέροντα ή τον Εκπρόσωπό του.

ΠΑΡΑΡΤΗΜΑ VI – Υπόδειγμα Οικονομικής Προσφοράς



ΕΛΛΗΝΙΚΗ ΔΗΜΟΚΡΑΤΙΑ
ΔΗΜΟΣ ΚΕΝΤΡΙΚΗΣ ΚΕΡΚΥΡΑΣ
& ΔΙΑΠΟΝΤΙΩΝ ΝΗΣΩΝ

Δ/ΝΣΗ ΕΠΙΧΕΙΡΗΣΙΑΚΟΥ ΕΡΓΟΥ

Προμήθεια Πρότυπων Πράσινων Περιπτέρων Ανακύκλωσης

Προς: Δήμο Κεντρικής Κέρκυρας & Διαποντίων Νήσων

Θέμα: ΠΡΟΣΦΟΡΑ ΓΙΑ ΤΗΝ ΠΡΟΜΗΘΕΙΑ ΠΕΝΤΕ (5) ΠΡΟΤΥΠΩΝ ΠΡΑΣΙΝΩΝ ΠΕΡΙΠΤΕΡΩΝ ΑΝΑΚΥΚΛΩΣΗΣ

Η δαπάνη της προμήθειας έχει προϋπολογισθεί ενδεικτικά σε 283.000,00€ (συμπεριλαμβανομένου Φ.Π.Α.)

Αναλυτικά η προσφορά έχει ως ακολούθως:

ΟΙΚΟΝΟΜΙΚΗ ΠΡΟΣΦΟΡΑ

Α.Τ.	ΠΕΡΙΓΡΑΦΗ ΕΙΔΩΝ	Μ.Μ.	ΠΟΣΟΤΗΤΑ	ΤΙΜΗ ΜΟΝΑ-ΔΟΣ (€)	ΔΑΠΑΝΗ (€)
1	Πρότυπο Πράσινο Περίπτερο Ανακύκλωσης	Τεμάχια	5		
ΣΥΝΟΛΟ ΠΡΟ ΦΠΑ:					
ΦΠΑ 24%					
ΣΥΝΟΛΟ ΜΕ ΦΠΑ:					

ΚΕΡΚΥΡΑ/...../2022

Ο ΠΡΟΣΦΕΡΩΝ

ΠΑΡΑΡΤΗΜΑ VII – Υποδείγματα Εγγυητικών Επιστολών

Υπόδειγμα 1

Υπόδειγμα Εγγυητικής Επιστολής Συμμετοχής

Εκδότης (Πλήρης επωνυμία Πιστωτικού Ιδρύματος...../ ENIAIO TAMEIO ANEΞΑΡΤΗΤΑ ΑΠΑΣΧΟΛΟΥΜΕΝΩΝ - ΤΟΜΕΑΣ ΣΥΝΤΑΞΗΣ ΜΗΧΑΝΙΚΩΝ ΚΑΙ ΕΡΓΟΛΗΠΤΩΝ ΔΗΜΟΣΙΩΝ ΕΡΓΩΝ (Ε.Τ.Α.Α.-Τ.Σ.Μ.Ε.Δ.Ε.)

Ημερομηνία έκδοσης:

Προς: (Πλήρης επωνυμία Αναθέτουσας Αρχής/Αναθέτοντος Φορέα).....

(Διεύθυνση Αναθέτουσας Αρχής/Αναθέτοντος Φορέα)

Εγγύηση μας υπ' αριθμ. ποσού ευρώ.

Έχουμε την τιμή να σας γνωρίσουμε ότι εγγυόμαστε με την παρούσα επιστολή ανέκκλητα και ανεπιφύλακτα παραιτούμενοι του δικαιώματος της διαιρέσεως και διζήσεως μέχρι του ποσού των ευρώ

(i) [σε περίπτωση φυσικού προσώπου]: (ονοματεπώνυμο, πατρώνυμο), ΑΦΜ: (διεύθυνση), ή

(ii) [σε περίπτωση νομικού προσώπου]: (πλήρη επωνυμία)....., ΑΦΜ:..... (διεύθυνση)..... ή

(iii) [σε περίπτωση ένωσης ή κοινοπραξίας:] των φυσικών / νομικών προσώπων

α) (πλήρη επωνυμία)....., ΑΦΜ:..... (διεύθυνση).....

β) (πλήρη επωνυμία)....., ΑΦΜ:..... (διεύθυνση).....

γ) (πλήρη επωνυμία)....., ΑΦΜ:..... (διεύθυνση).....

ατομικά και για κάθε μία από αυτές και ως αλληλέγγυα και εις ολόκληρο υπόχρεων μεταξύ τους, εκ της ιδιότητάς τους ως μελών της ένωσης ή κοινοπραξίας,

για τη συμμετοχή του/της/τους σύμφωνα με την (αριθμό/ημερομηνία).....

Διακήρυξη/Πρόσκληση/ Πρόσκληση Εκδήλωσης Ενδιαφέροντος..... της/του (Αναθέτουσας Αρχής / Αναθέτοντος φορέα), για την ανάδειξη αναδόχου για την ανάθεση της σύμβασης: “(τίτλος σύμβασης)”/ για το/α τμήμα/τα.....

Η παρούσα εγγύηση καλύπτει μόνο τις από τη συμμετοχή στην ανωτέρω απορρέουσες υποχρεώσεις του/της (υπέρ ου η εγγύηση) καθ' όλο τον χρόνο ισχύος της.

Το παραπάνω ποσό τηρείται στη διάθεσή σας και θα καταβληθεί ολικά ή μερικά χωρίς καμία από μέρους μας αντίρρηση, αμφισβήτηση ή ένσταση και χωρίς να ερευνηθεί το βάσιμο ή μη της απαίτησής σας μέσα σε.....ημέρες από την απλή έγγραφη ειδοποίησή σας.

Η παρούσα ισχύει μέχρι και την.....

ή Η παρούσα ισχύει μέχρις ότου αυτή μας επιστραφεί ή μέχρις ότου λάβουμε έγγραφη δήλωσή σας ότι μπορούμε να θεωρήσουμε την Τράπεζα μας απαλλαγμένη από κάθε σχετική υποχρέωση εγγυοδοσίας μας.

Σε περίπτωση κατάπτωσης της εγγύησης, το ποσό της κατάπτωσης υπόκειται στο εκάστοτε ισχύον πάγιο τέλος χαρτοσήμου.

Αποδεχόμαστε να παρατείνουμε την ισχύ της εγγύησης ύστερα από έγγραφο της Υπηρεσίας σας, στο οποίο επισυνάπτεται η συναίνεση του υπέρ ου για την παράταση της προσφοράς, σύμφωνα με το άρθρο ... της Διακήρυξης/Πρόσκλησης/Πρόσκλησης Εκδήλωσης Ενδιαφέροντος, με την προϋπόθεση ότι το σχετικό αίτημά σας θα μας υποβληθεί πριν από την ημερομηνία λήξης της.

Βεβαιώνουμε υπεύθυνα ότι το ποσό των εγγυητικών επιστολών που έχουν δοθεί, συνυπολογίζοντας και το ποσό της παρούσας, δεν υπερβαίνει το όριο των εγγυήσεων που έχουμε το δικαίωμα να εκδίδουμε.

(Εξουσιοδοτημένη Υπογραφή)

Υπόδειγμα 2

Υπόδειγμα Εγγυητικής Επιστολής Καλής Εκτέλεσης

Εκδότης (Πλήρης επωνυμία Πιστωτικού Ιδρύματος / ΕΝΙΑΙΟ ΤΑΜΕΙΟ ΑΝΕΞΑΡΤΗΤΑ ΑΠΑΣΧΟΛΟΥΜΕΝΩΝ - ΤΟΜΕΑΣ ΣΥΝΤΑΞΗΣ ΜΗΧΑΝΙΚΩΝ ΚΑΙ ΕΡΓΟΛΗΠΤΩΝ ΔΗΜΟΣΙΩΝ ΕΡΓΩΝ (Ε.Τ.Α.Α.-Τ.Σ.Μ.Ε.Δ.Ε.)

Ημερομηνία έκδοσης:.....

Προς: (Πλήρης επωνυμία Αναθέτουσας Αρχής/Αναθέτοντος Φορέα).....

(Διεύθυνση Αναθέτουσας Αρχής/Αναθέτοντος Φορέα).....

Εγγύηση μας υπ' αριθμ. ποσού..... ευρώ.

Έχουμε την τιμή να σας γνωρίσουμε ότι εγγυόμαστε με την παρούσα επιστολή ανέκκλητα και ανεπιφύλακτα παραιτούμενοι του δικαιώματος της διαιρέσεως και διζήσεως μέχρι του ποσού των ευρώ.....υπέρ του:

(i) [σε περίπτωση φυσικού προσώπου]: (ονοματεπώνυμο, πατρώνυμο)....., ΑΦΜ:

(διεύθυνση), ή

(ii) [σε περίπτωση νομικού προσώπου]: (πλήρη επωνυμία)....., ΑΦΜ:..... (διεύθυνση)

..... ή

(iii) [σε περίπτωση ένωσης ή κοινοπραξίας:] των φυσικών / νομικών προσώπων

α) (πλήρη επωνυμία)....., ΑΦΜ:..... (διεύθυνση).....

β) (πλήρη επωνυμία)....., ΑΦΜ:..... (διεύθυνση).....

γ) (πλήρη επωνυμία)....., ΑΦΜ:..... (διεύθυνση).....(συμπληρώνεται με όλα τα μέλη της ένωσης / κοινοπραξίας)

ατομικά και για κάθε μία από αυτές και ως αλληλέγγυα και εις ολόκληρο υπόχρεων μεταξύ τους, εκ της ιδιότητάς τους ως μελών της ένωσης ή κοινοπραξίας,

για την καλή εκτέλεση του/ων τμήματος/των ../ της υπ αριθ σύμβασης “(τίτλος σύμβασης)”, σύμφωνα με την (αριθμό/ημερομηνία).....Διακήρυξη/Πρόσκληση/Πρόσκληση Εκδήλωσης Ενδιαφέροντοςτης/του (Αναθέτουσας Αρχής/Αναθέτοντος φορέα).

Το παραπάνω ποσό τηρείται στη διάθεσή σας και θα καταβληθεί ολικά ή μερικά χωρίς καμία από μέρους μας αντίρρηση, αμφισβήτηση ή ένσταση και χωρίς να ερευνηθεί το βάσιμο ή μη της απαίτησής σας μέσα σε.....ημέρες από την απλή έγγραφη ειδοποίησή σας.

Η παρούσα ισχύει μέχρι και την.....(αν προβλέπεται ορισμένος χρόνος στα έγγραφα της σύμβασης) ή μέχρις ότου αυτή μας επιστραφεί ή μέχρις ότου λάβουμε έγγραφη δήλωσή σας ότι μπορούμε να θεωρήσουμε την Τράπεζα μας απαλλαγμένη από κάθε σχετική υποχρέωση εγγυοδοσίας μας.

Σε περίπτωση κατάπτωσης της εγγύησης, το ποσό της κατάπτωσης υπόκειται στο εκάστοτε ισχύον πάγιο τέλος χαρτοσήμου.

Βεβαιώνουμε υπεύθυνα ότι το ποσό των εγγυητικών επιστολών που έχουν δοθεί, συνυπολογίζοντας και το ποσό της παρούσας, δεν υπερβαίνει το όριο των εγγυήσεων που έχουμε το δικαίωμα να εκδίδουμε.

(Εξουσιοδοτημένη Υπογραφή)

Ευρωπαϊκό Ενιαίο Έγγραφο Σύμβασης (ΕΕΕΣ) / Τυποποιημένο Έντυπο Υπεύθυνης Δήλωσης (ΤΕΥΔ)**Μέρος Ι: Πληροφορίες σχετικά με τη διαδικασία σύναψης σύμβασης και την αναθέτουσα αρχή ή τον αναθέτοντα φορέα****Στοιχεία της δημοσίευσης**

Για διαδικασίες σύναψης σύμβασης για τις οποίες έχει δημοσιευτεί προκήρυξη διαγωνισμού στην Επίσημη Εφημερίδα της Ευρωπαϊκής Ένωσης, οι πληροφορίες που απαιτούνται στο Μέρος Ι ανακτώνται αυτόματα, υπό την προϋπόθεση ότι έχει χρησιμοποιηθεί η ηλεκτρονική υπηρεσία ΕΕΕΣ/ΤΕΥΔ για τη συμπλήρωση του ΕΕΕΣ /ΤΕΥΔ. Παρατίθεται η σχετική ανακοίνωση που δημοσιεύεται στην Επίσημη Εφημερίδα της Ευρωπαϊκής Ένωσης:

Προσωρινός αριθμός

προκήρυξης στην ΕΕ: αριθμός

[], ημερομηνία [], σελίδα []

Αριθμός προκήρυξης στην ΕΕ:

0000/S 0000000

0000/S 000-0000000

Εάν δεν έχει δημοσιευθεί προκήρυξη διαγωνισμού στην Επίσημη Εφημερίδα της Ευρωπαϊκής Ένωσης ή αν δεν υπάρχει υποχρέωση δημοσίευσης εκεί, η αναθέτουσα αρχή ή ο αναθέτων φορέας θα πρέπει να συμπληρώσει πληροφορίες με τις οποίες θα είναι δυνατή η αδιαμφισβήτητη ταυτοποίηση της διαδικασίας σύναψης σύμβασης (π.χ. παραπομπή σε δημοσίευση σε εθνικό επίπεδο)

Δημοσίευση σε εθνικό

επίπεδο: (π.χ. www.promitheus.gov.gr

[ΑΔΑΜ Προκήρυξης

στο ΚΗΜΔΗΣ])

Στην περίπτωση που δεν απαιτείται δημοσίευση γνωστοποίησης στην Επίσημη Εφημερίδα της Ευρωπαϊκής Ένωσης παρακαλείστε να παράσχετε άλλες πληροφορίες με τις οποίες θα είναι δυνατή η αδιαμφισβήτητη ταυτοποίηση της διαδικασίας σύναψης δημόσιας σύμβασης.

Επίσημη ονομασία:	ΔΗΜΟΣ ΚΕΝΤΡΙΚΗΣ ΚΕΡΚΥΡΑΣ ΚΑΙ ΔΙΑΠΟΝΤΙΩΝ ΝΗΣΩΝ
Α.Φ.Μ., εφόσον υπάρχει:	997913727
Δικτυακός τόπος (εφόσον υπάρχει):	www.corfu.gr
Πόλη:	Κέρκυρα
Οδός και αριθμός:	Λεωφόρος Αλεξάνδρας 6α
Ταχ. κωδ.:	49132
Αρμόδιος επικοινωνίας:	ΚΟΡΩΝΑΚΗΣ ΣΠΥΡΙΔΩΝ
Τηλέφωνο:	26613 64610
φαξ:	
Ηλ. ταχ/μείο:	promithion@corfu.gov.gr
Χώρα:	GR

Πληροφορίες σχετικά με τη διαδικασία σύναψης σύμβασης

Τίτλος:

ΠΡΟΜΗΘΕΙΑ ΠΡΟΤΥΠΩΝ ΠΡΑΣΙΝΩΝ ΠΕΡΙΠΤΕΡΩΝ
ΑΝΑΚΥΚΛΩΣΗΣ ΣΕ ΕΠΙΛΕΓΜΕΝΕΣ ΔΗΜ. ΕΝΟΤΗΤΕΣ
ΤΟΥ ΔΗΜΟΥ ΚΕΝΤΡΙΚΗΣ ΚΕΡΚΥΡΑΣ & ΔΙΑΠΟΝΤΙΩΝ
ΝΗΣΩΝ

Σύντομη περιγραφή:

Αντικείμενο της παρούσας σύμβασης είναι η προμήθεια πέντε (5) τεμαχίων πρότυπων πράσινων περιπτέρων ανακύκλωσης τα οποία απαιτούνται για τις ανάγκες του Δήμου με σκοπό την ενίσχυση της ανακύκλωσης στις περιοχές εφαρμογής. Τα υπό προμήθεια πράσινα περίπτερα αναφέρονται στην κατασκευή μιας ευέλικτης και πλήρως αυτόνομης μονάδας συλλογής, επεξεργασίας και αποθήκευσης υλικών ανακύκλωσης, με το μικρότερο δυνατό οικολογικό αποτύπωμα, τόσο στην φάση κατασκευής, όσο και κατά την λειτουργία τους. Τα προσφερόμενα θα είναι απολύτως καινούρια και αμεταχείριστα και θα καλύπτουν απόλυτα τις ανάγκες του Δήμου.

**Αριθμός αναφοράς αρχείου
που αποδίδεται στον φάκελο
από την αναθέτουσα αρχή ή
τον αναθέτοντα φορέα (εάν
υπάρχει):**

Μέρος II: Πληροφορίες σχετικά με τον οικονομικό φορέα

A: Πληροφορίες σχετικά με τον οικονομικό φορέα

Επωνυμία:
Οδός και αριθμός:
Ταχ. κωδ.:
Πόλη:
Χώρα:
Αρμόδιος ή αρμόδιοι επικοινωνίας:
Ηλ. ταχ/μείο:
Τηλέφωνο:
φαξ:
Α.Φ.Μ., εφόσον υπάρχει
Δικτυακός τόπος (εφόσον υπάρχει):

Ο οικονομικός φορέας είναι πολύ μικρή, μικρή ή μεσαία επιχείρηση;

Ναι / Όχι

Ο ΟΦ αποτελεί προστατευόμενο εργαστήριο

Μόνο σε περίπτωση προμήθειας κατ' αποκλειστικότητα: ο οικονομικός φορέας είναι προστατευόμενο εργαστήριο, «κοινωνική επιχείρηση» ή προβλέπει την εκτέλεση συμβάσεων στο πλαίσιο προγραμμάτων προστατευόμενης απασχόλησης;

Απάντηση:

Ναι / Όχι

Ποιο είναι το αντίστοιχο ποσοστό των εργαζομένων με αναπηρία ή μειονεκτούντων εργαζομένων;

%

Εφόσον απαιτείται, ορίστε την κατηγορία ή τις κατηγορίες στις οποίες ανήκουν οι ενδιαφερόμενοι εργαζόμενοι με αναπηρία ή μειονεξία

-

Εάν η σχετική τεκμηρίωση διατίθεται ηλεκτρονικά, αναφέρετε:

Ναι / Όχι

Διαδικτυακή Διεύθυνση

-

Επακριβή στοιχεία αναφοράς των εγγράφων

-

Αρχή ή Φορέας έκδοσης

-

Ο ΟΦ είναι εγγεγραμμένος σε Εθνικό Σύστημα (Προ)Επιλογής

Κατά περίπτωση, ο οικονομικός φορέας είναι εγγεγραμμένος σε επίσημο κατάλογο εγκεκριμένων οικονομικών φορέων ή διαθέτει ισοδύναμο πιστοποιητικό [π.χ. βάσει εθνικού συστήματος (προ)επιλογής];

Απάντηση:

Ναι / Όχι

Αναφέρετε την ονομασία του καταλόγου ή του πιστοποιητικού και τον σχετικό αριθμό εγγραφής ή πιστοποίησης, κατά περίπτωση:

-

Εάν το πιστοποιητικό εγγραφής ή η πιστοποίηση διατίθεται ηλεκτρονικά, αναφέρετε:

-

Αναφέρετε τα δικαιολογητικά στα οποία βασίζεται η εγγραφή ή η πιστοποίηση και κατά περίπτωση, την κατάταξη στον επίσημο κατάλογο

-

Η εγγραφή ή η πιστοποίηση καλύπτει όλα τα απαιτούμενα κριτήρια επιλογής;

Ναι / Όχι

Ο οικονομικός φορέας θα είναι σε θέση να προσκομίσει βεβαίωση πληρωμής εισφορών κοινωνικής ασφάλισης και φόρων ή να παράσχει πληροφορίες που θα δίνουν τη δυνατότητα στην αναθέτουσα αρχή ή στον αναθέτοντα φορέα να τη λάβει απευθείας μέσω πρόσβασης σε εθνική βάση δεδομένων σε οποιοδήποτε κράτος μέλος αυτή διατίθεται δωρεάν;
Ναι / Όχι

Εάν η σχετική τεκμηρίωση διατίθεται ηλεκτρονικά, αναφέρετε:

Ναι / Όχι

Διαδικτυακή Διεύθυνση

-

Επακριβή στοιχεία αναφοράς των εγγράφων

-

Αρχή ή Φορέας έκδοσης

-

Ο ΟΦ συμμετάσχει στη διαδικασία μαζί με άλλους Οικονομικούς Φορείς

Ο οικονομικός φορέας συμμετέχει στη διαδικασία σύναψης σύμβασης από κοινού με άλλους;

Απάντηση:

Ναι / Όχι

Αναφέρετε τον ρόλο του οικονομικού φορέα στην ένωση (συντονιστής, υπεύθυνος για συγκεκριμένα καθήκοντα...):

-

Προσδιορίστε τους άλλους οικονομικούς φορείς που συμμετέχουν από κοινού στη διαδικασία σύναψης σύμβασης:

-

Κατά περίπτωση, επωνυμία της συμμετέχουσας ένωσης:

-

Εάν η σχετική τεκμηρίωση διατίθεται ηλεκτρονικά, αναφέρετε:

Ναι / Όχι

Διαδικτυακή Διεύθυνση

-

Επακριβή στοιχεία αναφοράς των εγγράφων

-

Αρχή ή Φορέας έκδοσης

-

Τμήματα που συμμετάσχει ο ΟΦ

Κατά περίπτωση, αναφορά του τμήματος ή των τμημάτων για τα οποία ο οικονομικός φορέας επιθυμεί να υποβάλει προσφορά.

-

B: Πληροφορίες σχετικά με τους εκπροσώπους του οικονομικού φορέα #1

Όνομα:

Επώνυμο:

Ημερομηνία γέννησης:

Τόπος γέννησης:

Οδός και αριθμός:

Ταχ. κωδ.:

Πόλη:

Χώρα:

Τηλέφωνο:

Ηλ. ταχ/μείο:

Θέση/Ενεργών υπό την ιδιότητα:

Γ: Πληροφορίες σχετικά με τη στήριξη στις ικανότητες άλλων οντοτήτων

Βασίζεται σε ικανότητες άλλων οντοτήτων

Ο οικονομικός φορέας στηρίζεται στις ικανότητες άλλων οντοτήτων προκειμένου να ανταποκριθεί στα κριτήρια επιλογής που καθορίζονται στο μέρος IV και στα (τυχόν) κριτήρια και κανόνες που καθορίζονται στο μέρος V κατωτέρω;

Απάντηση:

Ναι / Όχι

Όνομα της οντότητας

-

Ταυτότητα της οντότητας

-

Τύπος ταυτότητας

-

Κωδικοί CPV

-

Εάν η σχετική τεκμηρίωση διατίθεται ηλεκτρονικά, αναφέρετε:

Ναι / Όχι

Διαδικτυακή Διεύθυνση

-

Επακριβή στοιχεία αναφοράς των εγγράφων

-

Αρχή ή Φορέας έκδοσης

-

Δ: Πληροφορίες σχετικά με υπεργολάβους στην ικανότητα των οποίων δεν στηρίζεται ο οικονομικός φορέας

Δεν βασίζεται σε ικανότητες άλλων οντοτήτων

Ο οικονομικός φορέας προτίθεται να αναθέσει οποιοδήποτε τμήμα της σύμβασης σε τρίτους υπό μορφή υπεργολαβίας;

Απάντηση:

Ναι / Όχι

Όνομα της οντότητας

-

Ταυτότητα της οντότητας

-

Τύπος ταυτότητας

-

Κωδικοί CPV

-

Εάν η σχετική τεκμηρίωση διατίθεται ηλεκτρονικά, αναφέρετε:

Ναι / Όχι

Διαδικτυακή Διεύθυνση

-

Επακριβή στοιχεία αναφοράς των εγγράφων

-

Αρχή ή Φορέας έκδοσης

-

Μέρος III: Λόγοι αποκλεισμού

A: Λόγοι που σχετίζονται με ποινικές καταδίκες

Λόγοι που σχετίζονται με ποινικές καταδίκες βάσει των εθνικών διατάξεων για την εφαρμογή των λόγων που ορίζονται στο άρθρο 57 παράγραφος 1 της οδηγίας:

Συμμετοχή σε εγκληματική οργάνωση

Έχει ο ίδιος ο οικονομικός φορέας ή οποιοδήποτε πρόσωπο το οποίο είναι μέλος του διοικητικού, διευθυντικού ή εποπτικού του οργάνου ή έχει εξουσία εκπροσώπησης, λήψης αποφάσεων ή ελέγχου σε αυτό καταδικαστεί με τελεσίδικη απόφαση για έναν από τους λόγους που παρατίθενται στο σχετικό θεσμικό πλαίσιο, η οποία έχει εκδοθεί πριν από πέντε έτη κατά το μέγιστο ή στην οποία έχει οριστεί απευθείας περίοδος αποκλεισμού που εξακολουθεί να ισχύει;

Απάντηση:

Ναι / Όχι

Ημερομηνία της καταδίκης

..

Λόγος(-οι)

-

-

Εφόσον καθορίζεται απευθείας στην καταδικαστική απόφαση, διάρκεια της περιόδου αποκλεισμού και σχετικό(-ά) σημείο(-α)

-

Σε περίπτωση καταδίκης, ο οικονομικός φορέας έχει λάβει μέτρα που να αποδεικνύουν την αξιοπιστία του παρά την ύπαρξη σχετικού λόγου αποκλεισμού ("αυτοκάθαρση");

Ναι / Όχι

Περιγράψτε τα μέτρα που λήφθηκαν

-

Εάν η σχετική τεκμηρίωση διατίθεται ηλεκτρονικά, αναφέρετε:

Ναι / Όχι

Διαδικτυακή Διεύθυνση

-

Επακριβή στοιχεία αναφοράς των εγγράφων

-

Αρχή ή Φορέας έκδοσης

-

Διαφθορά

Έχει ο ίδιος ο οικονομικός φορέας ή οποιοδήποτε πρόσωπο το οποίο είναι μέλος του διοικητικού, διευθυντικού ή εποπτικού του οργάνου ή έχει εξουσία εκπροσώπησης, λήψης αποφάσεων ή ελέγχου σε αυτό καταδικαστεί με τελεσίδικη απόφαση για έναν από τους λόγους που παρατίθενται στο σχετικό θεσμικό πλαίσιο, η οποία έχει εκδοθεί πριν από πέντε έτη κατά το μέγιστο ή στην οποία έχει οριστεί απευθείας περίοδος αποκλεισμού που εξακολουθεί να ισχύει;

Απάντηση:

Ναι / Όχι

Ημερομηνία της καταδίκης

..

Λόγος(-οι)

-

Προσδιορίστε ποιος έχει καταδικαστεί

-

Εφόσον καθορίζεται απευθείας στην καταδικαστική απόφαση, διάρκεια της περιόδου αποκλεισμού και σχετικό(-ά) σημείο(-α)

-

Σε περίπτωση καταδίκης, ο οικονομικός φορέας έχει λάβει μέτρα που να αποδεικνύουν την αξιοπιστία του παρά την ύπαρξη σχετικού λόγου αποκλεισμού ("αυτοκάθαρση");

Ναι / Όχι

Εάν η σχετική τεκμηρίωση διατίθεται ηλεκτρονικά, αναφέρετε:

Ναι / Όχι

Διαδικτυακή Διεύθυνση

-

Επακριβή στοιχεία αναφοράς των εγγράφων

-

Αρχή ή Φορέας έκδοσης

-

Απάτη

Έχει ο ίδιος ο οικονομικός φορέας ή οποιοδήποτε πρόσωπο το οποίο είναι μέλος του διοικητικού, διευθυντικού ή εποπτικού του οργάνου ή έχει εξουσία εκπροσώπησης, λήψης αποφάσεων ή ελέγχου σε αυτό καταδικαστεί με τελεσίδικη απόφαση για έναν από τους λόγους που παρατίθενται στο σχετικό θεσμικό πλαίσιο, η οποία έχει εκδοθεί πριν από πέντε έτη κατά το μέγιστο ή στην οποία έχει οριστεί απευθείας περίοδος αποκλεισμού που εξακολουθεί να ισχύει;

Απάντηση:

Ναι / Όχι

Ημερομηνία της καταδίκης

..

Λόγος(-οι)

-

Προσδιορίστε ποιος έχει καταδικαστεί

-

Εφόσον καθορίζεται απευθείας στην καταδικαστική απόφαση, διάρκεια της περιόδου αποκλεισμού και σχετικό(-ά) σημείο(-α)

-

Σε περίπτωση καταδίκης, ο οικονομικός φορέας έχει λάβει μέτρα που να αποδεικνύουν την αξιοπιστία του παρά την ύπαρξη σχετικού λόγου αποκλεισμού ("αυτοκάθαρση");

Ναι / Όχι

Περιγράψτε τα μέτρα που λήφθηκαν

-

Εάν η σχετική τεκμηρίωση διατίθεται ηλεκτρονικά, αναφέρετε:

Ναι / Όχι

-
Επακριβή στοιχεία αναφοράς των εγγράφων

-
Αρχή ή Φορέας έκδοσης

-
Τρομοκρατικά εγκλήματα ή εγκλήματα συνδεόμενα με τρομοκρατικές δραστηριότητες
Έχει ο ίδιος ο οικονομικός φορέας ή οποιοδήποτε πρόσωπο το οποίο είναι μέλος του διοικητικού, διευθυντικού ή εποπτικού του οργάνου ή έχει εξουσία εκπροσώπησης, λήψης αποφάσεων ή ελέγχου σε αυτό καταδικαστεί με τελεσίδικη απόφαση για έναν από τους λόγους που παρατίθενται στο σχετικό θεσμικό πλαίσιο, η οποία έχει εκδοθεί πριν από πέντε έτη κατά το μέγιστο ή στην οποία έχει οριστεί απευθείας περίοδος αποκλεισμού που εξακολουθεί να ισχύει;

Απάντηση:

Ναι / Όχι

Ημερομηνία της καταδίκης

..

Λόγος(-οι)

-

Προσδιορίστε ποιος έχει καταδικαστεί

-

Εφόσον καθορίζεται απευθείας στην καταδικαστική απόφαση, διάρκεια της περιόδου αποκλεισμού και σχετικό(-ά) σημείο(-α)

-

Σε περίπτωση καταδίκης, ο οικονομικός φορέας έχει λάβει μέτρα που να αποδεικνύουν την αξιοπιστία του παρά την ύπαρξη σχετικού λόγου αποκλεισμού ("αυτοκάθαρση");

Ναι / Όχι

Περιγράψτε τα μέτρα που λήφθηκαν

-

Εάν η σχετική τεκμηρίωση διατίθεται ηλεκτρονικά, αναφέρετε:

Ναι / Όχι

Διαδικτυακή Διεύθυνση

-

Επακριβή στοιχεία αναφοράς των εγγράφων

-

Αρχή ή Φορέας έκδοσης

-

Νομιμοποίηση εσόδων από παράνομες δραστηριότητες ή χρηματοδότηση της τρομοκρατίας

Έχει ο ίδιος ο οικονομικός φορέας ή οποιοδήποτε πρόσωπο το οποίο είναι μέλος του διοικητικού, διευθυντικού ή εποπτικού του οργάνου ή έχει εξουσία εκπροσώπησης, λήψης αποφάσεων ή ελέγχου σε αυτό καταδικαστεί με τελεσίδικη απόφαση για έναν από τους λόγους που παρατίθενται στο σχετικό θεσμικό πλαίσιο, η οποία έχει εκδοθεί πριν από πέντε έτη κατά το μέγιστο ή στην οποία έχει οριστεί απευθείας περίοδος αποκλεισμού που εξακολουθεί να ισχύει;

Απάντηση:

Ναι / Όχι

Ημερομηνία της καταδίκης

..

Λόγος(-οι)

-

Προσδιορίστε ποιος έχει καταδικαστεί

-

Εφόσον καθορίζεται απευθείας στην καταδικαστική απόφαση, διάρκεια της περιόδου αποκλεισμού και σχετικό(-ά) σημείο(-α)

-

Σε περίπτωση καταδίκης, ο οικονομικός φορέας έχει λάβει μέτρα που να αποδεικνύουν την αξιοπιστία του παρά την ύπαρξη σχετικού λόγου αποκλεισμού ("αυτοκάθαρση");

Ναι / Όχι

Περιγράψτε τα μέτρα που λήφθηκαν

-

Εάν η σχετική τεκμηρίωση διατίθεται ηλεκτρονικά, αναφέρετε:

Ναι / Όχι

Διαδικτυακή Διεύθυνση

-

Επακριβή στοιχεία αναφοράς των εγγράφων

-

Αρχή ή Φορέας έκδοσης

-

Παιδική εργασία και άλλες μορφές εμπορίας ανθρώπων

Έχει ο ίδιος ο οικονομικός φορέας ή οποιοδήποτε πρόσωπο το οποίο είναι μέλος του διοικητικού, διευθυντικού ή εποπτικού του οργάνου ή έχει εξουσία εκπροσώπησης, λήψης αποφάσεων ή ελέγχου σε αυτό καταδικαστεί με τελεσίδικη απόφαση για έναν από τους λόγους που παρατίθενται στο σχετικό θεσμικό πλαίσιο, η οποία έχει εκδοθεί πριν από πέντε έτη κατά το μέγιστο ή στην οποία έχει οριστεί απευθείας περίοδος αποκλεισμού που εξακολουθεί να ισχύει;

Απάντηση:

Ναι / Όχι

Ημερομηνία της καταδίκης

..

-

Προσδιορίστε ποιος έχει καταδικαστεί

-

Εφόσον καθορίζεται απευθείας στην καταδικαστική απόφαση, διάρκεια της περιόδου αποκλεισμού και σχετικό(-ά) σημείο(-α)

-

Σε περίπτωση καταδικής, ο οικονομικός φορέας έχει λάβει μέτρα που να αποδεικνύουν την αξιοπιστία του παρά την ύπαρξη σχετικού λόγου αποκλεισμού ("αυτοκάθαρση");

Ναι / Όχι

Περιγράψτε τα μέτρα που λήφθηκαν

-

Εάν η σχετική τεκμηρίωση διατίθεται ηλεκτρονικά, αναφέρετε:

Ναι / Όχι

Διαδικτυακή Διεύθυνση

-

Επακριβή στοιχεία αναφοράς των εγγράφων

-

Αρχή ή Φορέας έκδοσης

-

B: Λόγοι που σχετίζονται με την καταβολή φόρων ή εισφορών κοινωνικής ασφάλισης

Καταβολή φόρων ή εισφορών κοινωνικής ασφάλισης:

Καταβολή φόρων

Ο οικονομικός φορέας έχει ανεκπλήρωτες υποχρεώσεις όσον αφορά την καταβολή φόρων, τόσο στη χώρα στην οποία είναι εγκατεστημένος όσο και στο κράτος μέλος της αναθέτουσας αρχής ή του αναθέτοντα φορέα, εάν είναι άλλο από τη χώρα εγκατάστασης;

Απάντηση:

Ναι / Όχι

Χώρα ή κράτος μέλος για το οποίο πρόκειται

-

Ενεχόμενο ποσό

Με άλλα μέσα; Διευκρινίστε:

Ναι / Όχι

Διευκρινίστε:

-

Ο οικονομικός φορέας έχει εκπληρώσει τις υποχρεώσεις του, είτε καταβάλλοντας τους φόρους ή τις εισφορές κοινωνικής ασφάλισης που οφείλει, συμπεριλαμβανομένων, κατά περίπτωση, των δεδουλευμένων τόκων ή των προστίμων, είτε υπαγόμενος σε δεσμευτικό διακανονισμό για την καταβολή τους;

Ναι / Όχι

Περιγράψτε τα μέτρα που λήφθηκαν

-

Η εν λόγω απόφαση είναι τελεσίδικη και δεσμευτική;

Ναι / Όχι

..

Σε περίπτωση καταδικαστικής απόφασης, εφόσον ορίζεται απευθείας σε αυτήν, η διάρκεια της περιόδου αποκλεισμού:

-

Εάν η σχετική τεκμηρίωση διατίθεται ηλεκτρονικά, αναφέρετε:

Ναι / Όχι

Διαδικτυακή Διεύθυνση

-

Επακριβή στοιχεία αναφοράς των εγγράφων

-

Αρχή ή Φορέας έκδοσης

-

Καταβολή εισφορών κοινωνικής ασφάλισης

Ο οικονομικός φορέας έχει ανεκπλήρωτες υποχρεώσεις όσον αφορά την καταβολή εισφορών κοινωνικής ασφάλισης, τόσο στη χώρα στην οποία είναι εγκατεστημένος όσο και στο κράτος μέλος της αναθέτουσας αρχής ή του αναθέτοντα φορέα, εάν είναι άλλο από τη χώρα εγκατάστασης;

Απάντηση:

Ναι / Όχι

Χώρα ή κράτος μέλος για το οποίο πρόκειται

-

Ενεχόμενο ποσό

Με άλλα μέσα; Διευκρινίστε:

Ναι / Όχι

Διευκρινίστε:

-

Ο οικονομικός φορέας έχει εκπληρώσει τις υποχρεώσεις του, είτε καταβάλλοντας τους φόρους ή τις εισφορές κοινωνικής ασφάλισης που οφείλει, συμπεριλαμβανομένων, κατά περίπτωση, των δεδουλευμένων τόκων ή των προστίμων, είτε υπαγόμενος σε δεσμευτικό διακανονισμό για την καταβολή τους;

Ναι / Όχι

Περιγράψτε τα μέτρα που λήφθηκαν

-

Η εν λόγω απόφαση είναι τελεσίδικη και δεσμευτική;

Ναι / Όχι

..

Σε περίπτωση καταδικαστικής απόφασης, εφόσον ορίζεται απευθείας σε αυτήν, η διάρκεια της περιόδου αποκλεισμού:

-

Εάν η σχετική τεκμηρίωση διατίθεται ηλεκτρονικά, αναφέρετε:

Ναι / Όχι

Διαδικτυακή Διεύθυνση

-

Επακριβή στοιχεία αναφοράς των εγγράφων

-

Αρχή ή Φορέας έκδοσης

-

Γ: Λόγοι που σχετίζονται με αφερεγγυότητα, σύγκρουση συμφερόντων ή επαγγελματικό παράπτωμα

Πληροφορίες σχετικά με πιθανή αφερεγγυότητα, σύγκρουση συμφερόντων ή επαγγελματικό παράπτωμα

Αθέτηση των υποχρεώσεων στον τομέα του περιβαλλοντικού δικαίου

Ο οικονομικός φορέας έχει, εν γνώσει του, αθετήσει τις υποχρεώσεις του στους τομείς του περιβαλλοντικού δικαίου;

Απάντηση:

Ναι / Όχι

Περιγράψτε τα μέτρα που λήφθηκαν

-

Σε περίπτωση καταδικής, ο οικονομικός φορέας έχει λάβει μέτρα που να αποδεικνύουν την αξιοπιστία του παρά την ύπαρξη σχετικού λόγου αποκλεισμού ("αυτοκάθαρση");

Ναι / Όχι

Περιγράψτε τα μέτρα που λήφθηκαν

-

Εάν η σχετική τεκμηρίωση διατίθεται ηλεκτρονικά, αναφέρετε:

Ναι / Όχι

-
Επακριβή στοιχεία αναφοράς των εγγράφων

-
Αρχή ή Φορέας έκδοσης

Αθέτηση των υποχρεώσεων στον τομέα του κοινωνικού δικαίου

Ο οικονομικός φορέας έχει, εν γνώσει του, αθετήσει τις υποχρεώσεις του στους τομείς του κοινωνικού δικαίου;

Απάντηση:

Ναι / Όχι

Περιγράψτε τα μέτρα που λήφθηκαν

-

Σε περίπτωση καταδικής, ο οικονομικός φορέας έχει λάβει μέτρα που να αποδεικνύουν την αξιοπιστία του παρά την ύπαρξη σχετικού λόγου αποκλεισμού ("αυτοκάθαρση");

Ναι / Όχι

Περιγράψτε τα μέτρα που λήφθηκαν

-

Εάν η σχετική τεκμηρίωση διατίθεται ηλεκτρονικά, αναφέρετε:

Ναι / Όχι

Διαδικτυακή Διεύθυνση

-

Επακριβή στοιχεία αναφοράς των εγγράφων

-

Αρχή ή Φορέας έκδοσης

-

Αθέτηση των υποχρεώσεων στον τομέα του εργατικού δικαίου

Ο οικονομικός φορέας έχει, εν γνώσει του, αθετήσει τις υποχρεώσεις του στους τομείς του εργατικού δικαίου;

Απάντηση:

Ναι / Όχι

Περιγράψτε τα μέτρα που λήφθηκαν

-

Σε περίπτωση καταδικής, ο οικονομικός φορέας έχει λάβει μέτρα που να αποδεικνύουν την αξιοπιστία του παρά την ύπαρξη σχετικού λόγου αποκλεισμού ("αυτοκάθαρση");

Ναι / Όχι

Περιγράψτε τα μέτρα που λήφθηκαν

-

Διαδικτυακή Διεύθυνση

-

Επακριβή στοιχεία αναφοράς των εγγράφων

-

Αρχή ή Φορέας έκδοσης

-

Πτώχευση

Ο οικονομικός φορέας τελεί υπό πτώχευση;

Απάντηση:

Ναι / Όχι

Παρακαλώ αναφέρετε λεπτομερείς πληροφορίες

-

Διευκρινίστε τους λόγους για τους οποίους, ωστόσο, μπορείτε να εκτελέσετε τη σύμβαση. Οι πληροφορίες αυτές δεν είναι απαραίτητο να παρασχεθούν εάν ο αποκλεισμός των οικονομικών φορέων στην παρούσα περίπτωση έχει καταστεί υποχρεωτικός βάσει του εφαρμοστέου εθνικού δικαίου χωρίς δυνατότητα παρέκκλισης όταν ο οικονομικός φορέας είναι, ωστόσο, σε θέση να εκτελέσει τη σύμβαση.

-

Εάν η σχετική τεκμηρίωση διατίθεται ηλεκτρονικά, αναφέρετε:

Ναι / Όχι

Διαδικτυακή Διεύθυνση

-

Επακριβή στοιχεία αναφοράς των εγγράφων

-

Αρχή ή Φορέας έκδοσης

-

Διαδικασία εξυγίανσης ή ειδικής εκκαθάρισης

Έχει υπαχθεί ο οικονομικός φορέας σε διαδικασία εξυγίανσης ή ειδικής εκκαθάρισης;

Απάντηση:

Ναι / Όχι

Παρακαλώ αναφέρετε λεπτομερείς πληροφορίες

-

Διευκρινίστε τους λόγους για τους οποίους, ωστόσο, μπορείτε να εκτελέσετε τη σύμβαση. Οι πληροφορίες αυτές δεν είναι απαραίτητο να παρασχεθούν εάν ο αποκλεισμός των οικονομικών φορέων στην παρούσα περίπτωση έχει καταστεί υποχρεωτικός βάσει του εφαρμοστέου εθνικού δικαίου χωρίς δυνατότητα παρέκκλισης όταν ο οικονομικός φορέας είναι, ωστόσο, σε θέση να εκτελέσει τη σύμβαση.

-

Εάν η σχετική τεκμηρίωση διατίθεται ηλεκτρονικά, αναφέρετε:

Ναι / Όχι

Διαδικτυακή Διεύθυνση

-

Επακριβή στοιχεία αναφοράς των εγγράφων

-

Αρχή ή Φορέας έκδοσης

-

Διαδικασία πτωχευτικού συμβιβασμού

Έχει υπαχθεί ο οικονομικός φορέας σε διαδικασία πτωχευτικού συμβιβασμού;

Απάντηση:

Ναι / Όχι

Παρακαλώ αναφέρετε λεπτομερείς πληροφορίες

-

Διευκρινίστε τους λόγους για τους οποίους, ωστόσο, μπορείτε να εκτελέσετε τη σύμβαση. Οι πληροφορίες αυτές δεν είναι απαραίτητο να παρασχεθούν εάν ο αποκλεισμός των οικονομικών φορέων στην παρούσα περίπτωση έχει καταστεί υποχρεωτικός βάσει του εφαρμοστέου εθνικού δικαίου χωρίς δυνατότητα παρέκκλισης όταν ο οικονομικός φορέας είναι, ωστόσο, σε θέση να εκτελέσει τη σύμβαση.

-

Εάν η σχετική τεκμηρίωση διατίθεται ηλεκτρονικά, αναφέρετε:

Ναι / Όχι

Διαδικτυακή Διεύθυνση

-

Επακριβή στοιχεία αναφοράς των εγγράφων

-

Αρχή ή Φορέας έκδοσης

-

Ανάλογη κατάσταση προβλεπόμενη σε εθνικές νομοθετικές και κανονιστικές διατάξεις

Βρίσκεται ο οικονομικός φορέας σε οποιαδήποτε ανάλογη κατάσταση προκύπτουσα από παρόμοια διαδικασία προβλεπόμενη σε εθνικές νομοθετικές και κανονιστικές διατάξεις;

Απάντηση:

Ναι / Όχι

-

Διευκρινίστε τους λόγους για τους οποίους, ωστόσο, μπορείτε να εκτελέσετε τη σύμβαση. Οι πληροφορίες αυτές δεν είναι απαραίτητο να παρασχεθούν εάν ο αποκλεισμός των οικονομικών φορέων στην παρούσα περίπτωση έχει καταστεί υποχρεωτικός βάσει του εφαρμοστέου εθνικού δικαίου χωρίς δυνατότητα παρέκκλισης όταν ο οικονομικός φορέας είναι, ωστόσο, σε θέση να εκτελέσει τη σύμβαση.

-

Εάν η σχετική τεκμηρίωση διατίθεται ηλεκτρονικά, αναφέρετε:

Ναι / Όχι

Διαδικτυακή Διεύθυνση

-

Επακριβή στοιχεία αναφοράς των εγγράφων

-

Αρχή ή Φορέας έκδοσης

-

Υπό αναγκαστική διαχείριση από εκκαθαριστή ή από το δικαστήριο

Τελεί ο οικονομικός φορέας υπό αναγκαστική διαχείριση από εκκαθαριστή ή από το δικαστήριο;

Απάντηση:

Ναι / Όχι

Παρακαλώ αναφέρετε λεπτομερείς πληροφορίες

-

Διευκρινίστε τους λόγους για τους οποίους, ωστόσο, μπορείτε να εκτελέσετε τη σύμβαση. Οι πληροφορίες αυτές δεν είναι απαραίτητο να παρασχεθούν εάν ο αποκλεισμός των οικονομικών φορέων στην παρούσα περίπτωση έχει καταστεί υποχρεωτικός βάσει του εφαρμοστέου εθνικού δικαίου χωρίς δυνατότητα παρέκκλισης όταν ο οικονομικός φορέας είναι, ωστόσο, σε θέση να εκτελέσει τη σύμβαση.

-

Εάν η σχετική τεκμηρίωση διατίθεται ηλεκτρονικά, αναφέρετε:

Ναι / Όχι

Διαδικτυακή Διεύθυνση

-

Επακριβή στοιχεία αναφοράς των εγγράφων

-

Αρχή ή Φορέας έκδοσης

-

Αναστολή επιχειρηματικών δραστηριοτήτων

Έχουν ανασταλεί οι επιχειρηματικές δραστηριότητες του οικονομικού φορέα;

Απάντηση:

Ναι / Όχι

Παρακαλώ αναφέρετε λεπτομερείς πληροφορίες

-

Διευκρινίστε τους λόγους για τους οποίους, ωστόσο, μπορείτε να εκτελέσετε τη σύμβαση. Οι πληροφορίες αυτές δεν είναι απαραίτητο να παρασχεθούν εάν ο αποκλεισμός των οικονομικών φορέων στην παρούσα περίπτωση έχει καταστεί υποχρεωτικός βάσει του εφαρμοστέου εθνικού δικαίου χωρίς δυνατότητα παρέκκλισης όταν ο οικονομικός φορέας είναι, ωστόσο, σε θέση να εκτελέσει τη σύμβαση.

-

Εάν η σχετική τεκμηρίωση διατίθεται ηλεκτρονικά, αναφέρετε:

Ναι / Όχι

Διαδικτυακή Διεύθυνση

-

Επακριβή στοιχεία αναφοράς των εγγράφων

-

Αρχή ή Φορέας έκδοσης

-

Ένοχος σοβαρού επαγγελματικού παραπτώματος

Έχει διαπράξει ο οικονομικός φορέας σοβαρό επαγγελματικό παράπτωμα;

Απάντηση:

Ναι / Όχι

Παρακαλώ αναφέρετε λεπτομερείς πληροφορίες

-

Σε περίπτωση καταδικης, ο οικονομικός φορέας έχει λάβει μέτρα που να αποδεικνύουν την αξιοπιστία του παρά την ύπαρξη σχετικού λόγου αποκλεισμού ("αυτοκάθαρση");

Ναι / Όχι

Περιγράψτε τα μέτρα που λήφθηκαν

-

Εάν η σχετική τεκμηρίωση διατίθεται ηλεκτρονικά, αναφέρετε:

Ναι / Όχι

Διαδικτυακή Διεύθυνση

-

Επακριβή στοιχεία αναφοράς των εγγράφων

-

Αρχή ή Φορέας έκδοσης

-

Συμφωνίες με άλλους οικονομικούς φορείς με στόχο τη στρέβλωση του ανταγωνισμού

Έχει συνάψει ο οικονομικός φορέας συμφωνίες με άλλους οικονομικούς φορείς με σκοπό τη στρέβλωση του ανταγωνισμού;

Απάντηση:

Ναι / Όχι

Παρακαλώ αναφέρετε λεπτομερείς πληροφορίες

-

Σε περίπτωση καταδικής, ο οικονομικός φορέας έχει λάβει μέτρα που να αποδεικνύουν την αξιοπιστία του παρά την ύπαρξη σχετικού λόγου αποκλεισμού (“αυτοκάθαρση”);

Ναι / Όχι

Περιγράψτε τα μέτρα που λήφθηκαν

-

Εάν η σχετική τεκμηρίωση διατίθεται ηλεκτρονικά, αναφέρετε:

Ναι / Όχι

Διαδικτυακή Διεύθυνση

-

Επακριβή στοιχεία αναφοράς των εγγράφων

-

Αρχή ή Φορέας έκδοσης

-

Σύγκρουση συμφερόντων λόγω της συμμετοχής του στη διαδικασία σύναψης σύμβασης
Γνωρίζει ο οικονομικός φορέας την ύπαρξη τυχόν σύγκρουσης συμφερόντων λόγω της συμμετοχής του στη διαδικασία σύναψης σύμβασης;

Απάντηση:

Ναι / Όχι

Παρακαλώ αναφέρετε λεπτομερείς πληροφορίες

-

Εάν η σχετική τεκμηρίωση διατίθεται ηλεκτρονικά, αναφέρετε:

Ναι / Όχι

Διαδικτυακή Διεύθυνση

-

Επακριβή στοιχεία αναφοράς των εγγράφων

-

Αρχή ή Φορέας έκδοσης

-

Παροχή συμβουλών ή εμπλοκή στην προετοιμασία της διαδικασίας σύναψης της σύμβασης

Έχει παράσχει ο οικονομικός φορέας ή επιχείρηση συνδεδεμένη με αυτόν συμβουλές στην αναθέτουσα αρχή ή στον αναθέτοντα φορέα ή έχει με άλλο τρόπο εμπλακεί στην προετοιμασία της διαδικασίας σύναψης της σύμβασης;

Απάντηση:

Ναι / Όχι

Παρακαλώ αναφέρετε λεπτομερείς πληροφορίες

-

Εάν η σχετική τεκμηρίωση διατίθεται ηλεκτρονικά, αναφέρετε:

Ναι / Όχι

Διαδικτυακή Διεύθυνση

-

Επακριβή στοιχεία αναφοράς των εγγράφων

-

Αρχή ή Φορέας έκδοσης

-

Πρόωρη καταγγελία, αποζημιώσεις ή άλλες παρόμοιες κυρώσεις

Έχει υποστεί ο οικονομικός φορέας πρόωρη καταγγελία προηγούμενης δημόσιας σύμβασης, προηγούμενης σύμβασης με αναθέτοντα φορέα ή προηγούμενης σύμβασης παραχώρησης, ή επιβολή αποζημιώσεων ή άλλων παρόμοιων κυρώσεων σε σχέση με την εν λόγω προηγούμενη σύμβαση;

Απάντηση:

Ναι / Όχι

Παρακαλώ αναφέρετε λεπτομερείς πληροφορίες

-

Σε περίπτωση καταδικης, ο οικονομικός φορέας έχει λάβει μέτρα που να αποδεικνύουν την αξιοπιστία του παρά την ύπαρξη σχετικού λόγου αποκλεισμού ("αυτοκάθαρση");

Ναι / Όχι

Περιγράψτε τα μέτρα που λήφθηκαν

-

Εάν η σχετική τεκμηρίωση διατίθεται ηλεκτρονικά, αναφέρετε:

Ναι / Όχι

Διαδικτυακή Διεύθυνση

-

Επακριβή στοιχεία αναφοράς των εγγράφων

-

Αρχή ή Φορέας έκδοσης

-

Ψευδείς δηλώσεις, απόκρυψη πληροφοριών, ανικανότητα υποβολής δικαιολογητικών, απόκτηση εμπιστευτικών πληροφοριών

Ο οικονομικός φορέας επιβεβαιώνει ότι: α) έχει κριθεί ένοχος σοβαρών ψευδών δηλώσεων κατά την παροχή των πληροφοριών που απαιτούνται για την εξακρίβωση της απουσίας των λόγων αποκλεισμού ή την πλήρωση των κριτηρίων επιλογής, β) έχει αποκρύψει τις πληροφορίες αυτές, γ) δεν ήταν σε θέση να υποβάλει, χωρίς καθυστέρηση, τα δικαιολογητικά που απαιτούνται από την αναθέτουσα αρχή ή τον αναθέτοντα φορέα, και δ) έχει επιχειρήσει να επηρεάσει με αθέμιτο τρόπο τη διαδικασία λήψης αποφάσεων της αναθέτουσας αρχής ή του αναθέτοντα φορέα, να αποκτήσει εμπιστευτικές πληροφορίες που ενδέχεται να του αποφέρουν αθέμιτο πλεονέκτημα στη διαδικασία σύναψης σύμβασης ή να παράσχει εξ αμελείας παραπλανητικές πληροφορίες που ενδέχεται να επηρεάσουν ουσιωδώς τις αποφάσεις που αφορούν τον αποκλεισμό, την επιλογή ή την ανάθεση;

Απάντηση:

Ναι / Όχι

Εάν η σχετική τεκμηρίωση διατίθεται ηλεκτρονικά, αναφέρετε:

Ναι / Όχι

Διαδικτυακή Διεύθυνση

-

Επακριβή στοιχεία αναφοράς των εγγράφων

-

Αρχή ή Φορέας έκδοσης

-

A: Καταλληλότητα

Ο οικονομικός φορέας πρέπει να παράσχει πληροφορίες μόνον όταν τα σχετικά κριτήρια επιλογής έχουν προσδιοριστεί από την αναθέτουσα αρχή ή τον αναθέτοντα φορέα στη σχετική προκήρυξη/γνωστοποίηση ή στα έγγραφα της διαδικασίας σύναψης σύμβασης που αναφέρονται στην προκήρυξη /γνωστοποίηση.

Εγγραφή στο σχετικό επαγγελματικό μητρώο

Ο οικονομικός φορέας είναι εγγεγραμμένος στα σχετικά επαγγελματικά μητρώα που τηρούνται στο κράτος μέλος εγκατάστασής του, όπως περιγράφεται στο παράρτημα XI της οδηγίας 2014/24/ΕΕ· οι οικονομικοί φορείς από ορισμένα κράτη μέλη μπορεί να οφείλουν να συμμορφώνονται με άλλες απαιτήσεις που καθορίζονται στο παράρτημα αυτό.

Απάντηση:

Ναι / Όχι

Εάν η σχετική τεκμηρίωση διατίθεται ηλεκτρονικά, αναφέρετε:

Ναι / Όχι

Διαδικτυακή Διεύθυνση

-

Επακριβή στοιχεία αναφοράς των εγγράφων

-

Αρχή ή Φορέας έκδοσης

-

Εγγραφή στο σχετικό εμπορικό μητρώο

Ο οικονομικός φορέας είναι εγγεγραμμένος στα σχετικά εμπορικά μητρώα που τηρούνται στο κράτος μέλος εγκατάστασής του, όπως περιγράφεται στο παράρτημα XI της οδηγίας 2014/24/ΕΕ· οι οικονομικοί φορείς από ορισμένα κράτη μέλη μπορεί να οφείλουν να συμμορφώνονται με άλλες απαιτήσεις που καθορίζονται στο παράρτημα αυτό.

Απάντηση:

Ναι / Όχι

Εάν η σχετική τεκμηρίωση διατίθεται ηλεκτρονικά, αναφέρετε:

Ναι / Όχι

Διαδικτυακή Διεύθυνση

-

Επακριβή στοιχεία αναφοράς των εγγράφων

-

Αρχή ή Φορέας έκδοσης

-

B: Οικονομική και χρηματοοικονομική επάρκεια

Ο οικονομικός φορέας πρέπει να παρoσχει πληροφορίες μόνον όταν τα σχετικά κριτήρια επιλογής έχουνε προσδιοριστεί από την αναθέτουσα αρχή ή τον αναθέτοντα φορέα στη σχετική προκήρυξη/γνωστοποίηση ή στα έγγραφα της διαδικασίας σύναψης σύμβασης που αναφέρονται στην προκήρυξη /γνωστοποίηση.

Μέσος ετήσιος κύκλος εργασιών

Ο μέσος ετήσιος κύκλος εργασιών του οικονομικού φορέα για τον αριθμό ετών που απαιτούνται βάσει της σχετικής προκήρυξης/γνωστοποίησης ή των εγγράφων της διαδικασίας σύναψης σύμβασης είναι ο εξής:

Αριθμός ετών

-

Μέσος ετήσιος κύκλος εργασιών

Εάν η σχετική τεκμηρίωση διατίθεται ηλεκτρονικά, αναφέρετε:

Ναι / Όχι

Διαδικτυακή Διεύθυνση

-

Επακριβή στοιχεία αναφοράς των εγγράφων

-

Αρχή ή Φορέας έκδοσης

-

Ειδικός μέσος ετήσιος κύκλος εργασιών

Ο ειδικός μέσος ετήσιος κύκλος εργασιών του οικονομικού φορέα στον τομέα και για τον αριθμό ετών που απαιτούνται βάσει της σχετικής προκήρυξης /γνωστοποίησης ή των εγγράφων της διαδικασίας σύναψης σύμβασης είναι ο εξής:

Αριθμός ετών

-

Μέσος ετήσιος κύκλος εργασιών

Εάν η σχετική τεκμηρίωση διατίθεται ηλεκτρονικά, αναφέρετε:

Ναι / Όχι

Διαδικτυακή Διεύθυνση

-

Επακριβή στοιχεία αναφοράς των εγγράφων

-

Αρχή ή Φορέας έκδοσης

-

Άλλες οικονομικές ή χρηματοοικονομικές απαιτήσεις

Όσον αφορά τις λοιπές οικονομικές ή χρηματοοικονομικές απαιτήσεις, εάν υπάρχουν, οι οποίες ενδέχεται να έχουν προσδιοριστεί στη σχετική προκήρυξη /γνωστοποίηση ή στα έγγραφα της διαδικασίας σύναψης σύμβασης, ο οικονομικός φορέας δηλώνει ότι:

Περιγράψτε τα μέτρα που λήφθηκαν

-

Εάν η σχετική τεκμηρίωση διατίθεται ηλεκτρονικά, αναφέρετε:

Ναι / Όχι

Διαδικτυακή Διεύθυνση

-

Επακριβή στοιχεία αναφοράς των εγγράφων

-

Αρχή ή Φορέας έκδοσης

-

Γ: Τεχνική και επαγγελματική ικανότητα

Ο οικονομικός φορέας πρέπει να παράσχει πληροφορίες μόνον όταν τα σχετικά κριτήρια επιλογής έχουν προσδιοριστεί από την αναθέτουσα αρχή ή τον αναθέτοντα φορέα στη σχετική προκήρυξη/γνωστοποίηση ή στα έγγραφα της διαδικασίας σύναψης σύμβασης που αναφέρονται στην προκήρυξη /γνωστοποίηση.

Για τις συμβάσεις προμηθειών: παραδόσεις είδους που έχει προσδιοριστεί

Μόνο για δημόσιες συμβάσεις προμηθειών: Κατά τη διάρκεια της περιόδου αναφοράς, ο οικονομικός φορέας έχει προβεί στις ακόλουθες κυριότερες παραδόσεις του είδους που έχει προσδιοριστεί: Κατά τη σύνταξη του σχετικού καταλόγου αναφέρετε τα ποσά, τις ημερομηνίες και τους δημόσιους ή ιδιωτικούς παραλήπτες. Οι αναθέτουσες αρχές μπορούν να ζητούν έως τρία έτη και να επιτρέπουν την τεκμηρίωση πείρας που υπερβαίνει τα τρία έτη.

Περιγραφή

-

Ποσό

Ημερομηνία Έναρξης - Ημερομηνία Λήξης

.. - ..

Αποδέκτες

-

Εάν η σχετική τεκμηρίωση διατίθεται ηλεκτρονικά, αναφέρετε:

Ναι / Όχι

-

Επακριβή στοιχεία αναφοράς των εγγράφων

-

Αρχή ή Φορέας έκδοσης

-

Τεχνικό προσωπικό ή τεχνικές υπηρεσίες για τον έλεγχο της ποιότητας

Ο οικονομικός φορέας μπορεί να χρησιμοποιήσει το ακόλουθο τεχνικό προσωπικό ή τις ακόλουθες τεχνικές υπηρεσίες, ιδίως τους υπεύθυνους για τον έλεγχο της ποιότητας. Όσον αφορά το τεχνικό προσωπικό ή τις τεχνικές υπηρεσίες που δεν ανήκουν άμεσα στην επιχείρηση του οικονομικού φορέα, αλλά στον οποίον τις ικανότητες στηρίζεται ο οικονομικός φορέας, όπως καθορίζεται στο μέρος II, ενότητα Γ, πρέπει να συμπληρώνονται χωριστά έντυπα ΕΕΕΣ/ΤΕΥΔ.

Παρακαλώ περιγράψτε

-

Εάν η σχετική τεκμηρίωση διατίθεται ηλεκτρονικά, αναφέρετε:

Ναι / Όχι

Διαδικτυακή Διεύθυνση

-

Επακριβή στοιχεία αναφοράς των εγγράφων

-

Αρχή ή Φορέας έκδοσης

-

Τεχνικός εξοπλισμός και μέτρα για την εξασφάλιση της ποιότητας

Ο οικονομικός φορέας χρησιμοποιεί τον ακόλουθο τεχνικό εξοπλισμό και λαμβάνει τα ακόλουθα μέτρα για την εξασφάλιση της ποιότητας:

Παρακαλώ περιγράψτε

-

Εάν η σχετική τεκμηρίωση διατίθεται ηλεκτρονικά, αναφέρετε:

Ναι / Όχι

Διαδικτυακή Διεύθυνση

-

Επακριβή στοιχεία αναφοράς των εγγράφων

-

Αρχή ή Φορέας έκδοσης

-

Μέτρα περιβαλλοντικής διαχείρισης

Ο οικονομικός φορέας θα μπορεί να εφαρμόζει τα ακόλουθα μέτρα περιβαλλοντικής διαχείρισης κατά την εκτέλεση της σύμβασης:

Παρακαλώ περιγράψτε

-

Εάν η σχετική τεκμηρίωση διατίθεται ηλεκτρονικά, αναφέρετε:

Ναι / Όχι

Διαδικτυακή Διεύθυνση

-

Επακριβή στοιχεία αναφοράς των εγγράφων

-

Αρχή ή Φορέας έκδοσης

-

Μηχανήματα, εγκαταστάσεις και τεχνικός εξοπλισμός

Ο οικονομικός φορέας θα έχει στη διάθεσή του τα ακόλουθα μηχανήματα, εγκαταστάσεις και τεχνικό εξοπλισμό για την εκτέλεση της σύμβασης:

Παρακαλώ περιγράψτε

-

Εάν η σχετική τεκμηρίωση διατίθεται ηλεκτρονικά, αναφέρετε:

Ναι / Όχι

Διαδικτυακή Διεύθυνση

-

Επακριβή στοιχεία αναφοράς των εγγράφων

-

Αρχή ή Φορέας έκδοσης

-

Ποσοστό υπεργολαβίας

Ο οικονομικός φορέας προτίθεται, ενδεχομένως, να αναθέσει σε τρίτους υπό μορφή υπεργολαβίας το ακόλουθο μέρος (δηλαδή ποσοστό) της σύμβασης. Επισημαίνεται ότι εάν ο οικονομικός φορέας έχει αποφασίσει να αναθέσει μέρος της σύμβασης σε τρίτους υπό μορφή υπεργολαβίας και στηρίζεται στις ικανότητες του υπεργολάβου για την εκτέλεση του εν λόγω μέρους, τότε θα πρέπει να συμπληρωθεί χωριστό ΕΕΕΣ για τους σχετικούς υπεργολάβους, βλέπε μέρος II, ενότητα Γ ανωτέρω.

Προσδιορίστε

-

Εάν η σχετική τεκμηρίωση διατίθεται ηλεκτρονικά, αναφέρετε:

Ναι / Όχι

-

Επακριβή στοιχεία αναφοράς των εγγράφων

-

Αρχή ή Φορέας έκδοσης

-

Για τις συμβάσεις προμηθειών: δείγματα, περιγραφή ή φωτογραφίες χωρίς την πιστοποίηση γνησιότητας

Για δημόσιες συμβάσεις προμηθειών: Ο οικονομικός φορέας θα παράσχει τα απαιτούμενα δείγματα, περιγραφές ή φωτογραφίες των προϊόντων που θα προμηθεύσει, τα οποία δεν χρειάζεται να συνοδεύονται από πιστοποιητικά γνησιότητας.

Απάντηση:

Ναι / Όχι

Εάν η σχετική τεκμηρίωση διατίθεται ηλεκτρονικά, αναφέρετε:

Ναι / Όχι

Διαδικτυακή Διεύθυνση

-

Επακριβή στοιχεία αναφοράς των εγγράφων

-

Αρχή ή Φορέας έκδοσης

-

Δ: Συστήματα διασφάλισης ποιότητας και πρότυπα περιβαλλοντικής διαχείρισης

Ο οικονομικός φορέας πρέπει να παράσχει πληροφορίες μόνον όταν τα συστήματα διασφάλισης ποιότητας και/ή τα πρότυπα περιβαλλοντικής διαχείρισης έχουν ζητηθεί από την αναθέτουσα αρχή ή τον αναθέτοντα φορέα στη σχετική προκήρυξη/γνωστοποίηση ή στα έγγραφα τη διαδικασίας σύναψης σύμβασης που αναφέρονται στην προκήρυξη/γνωστοποίηση.

Πιστοποιητικά από ανεξάρτητους οργανισμούς σχετικά με συστήματα ή πρότυπα περιβαλλοντικής διαχείρισης

Θα είναι σε θέση ο οικονομικός φορέας να προσκομίσει πιστοποιητικά που έχουν εκδοθεί από ανεξάρτητους οργανισμούς που βεβαιώνουν ότι ο οικονομικός φορέας συμμορφώνεται με τα απαιτούμενα συστήματα ή πρότυπα περιβαλλοντικής διαχείρισης;

Απάντηση:

Ναι / Όχι

εξηγήστε τους λόγους και διευκρινίστε ποια άλλα αποδεικτικά μέσα μπορούν να προσκομιστούν όσον αφορά τα συστήματα ή πρότυπα περιβαλλοντικής διαχείρισης:

-

Εάν η σχετική τεκμηρίωση διατίθεται ηλεκτρονικά, αναφέρετε:

Ναι / Όχι

Διαδικτυακή Διεύθυνση

-

Επακριβή στοιχεία αναφοράς των εγγράφων

-

Αρχή ή Φορέας έκδοσης

-

Μέρος VI: Τελικές δηλώσεις

Ο κάτωθι υπογεγραμμένος, δηλώνω επισήμως ότι τα στοιχεία που έχω αναφέρει σύμφωνα με τα μέρη II έως V ανωτέρω είναι ακριβή και ορθά και ότι έχω πλήρη επίγνωση των συνεπειών σε περίπτωση σοβαρών ψευδών δηλώσεων.

Ο κάτωθι υπογεγραμμένος, δηλώνω επισήμως ότι είμαι σε θέση, κατόπιν αιτήματος και χωρίς καθυστέρηση, να προσκομίσω τα πιστοποιητικά και τις λοιπές μορφές αποδεικτικών εγγράφων που αναφέρονται, εκτός εάν:

α) Η αναθέτουσα αρχή ή ο αναθέτων φορέας έχει τη δυνατότητα να λάβει τα σχετικά δικαιολογητικά απευθείας με πρόσβαση σε εθνική βάση δεδομένων σε οποιοδήποτε κράτος μέλος αυτή διατίθεται δωρεάν [υπό την προϋπόθεση ότι ο οικονομικός φορέας έχει παράσχει τις απαραίτητες πληροφορίες (διαδικτυακή διεύθυνση, αρχή ή φορέα έκδοσης, επακριβή στοιχεία αναφοράς των εγγράφων) που παρέχουν τη δυνατότητα στην αναθέτουσα αρχή ή στον αναθέτοντα φορέα να το πράξει] ή

β) Από τις 18 Οκτωβρίου 2018 το αργότερο (ανάλογα με την εθνική εφαρμογή του άρθρου 59 παράγραφος 5 δεύτερο εδάφιο της οδηγίας 2014/24/ΕΕ), η αναθέτουσα αρχή ή ο αναθέτων φορέας έχουν ήδη στην κατοχή τους τα σχετικά έγγραφα.

Ο κάτωθι υπογεγραμμένος δίδω επισήμως τη συγκατάθεσή μου στην αναθέτουσα αρχή ή τον αναθέτοντα φορέα, όπως καθορίζεται στο Μέρος I, ενότητα Α, προκειμένου να αποκτήσει πρόσβαση σε δικαιολογητικά των πληροφοριών που έχουν υποβληθεί στο Μέρος III και το Μέρος IV του παρόντος Ευρωπαϊκού Ενιαίου Εγγράφου Σύμβασης για τους σκοπούς της διαδικασίας σύναψης σύμβασης, όπως καθορίζεται στο Μέρος I.

Ημερομηνία, τόπος και, όπου ζητείται ή απαιτείται, υπογραφή(-ές):

Ημερομηνία

Τόπος

Υπογραφή