



ΕΛΛΗΝΙΚΗ ΔΗΜΟΚΡΑΤΙΑ
ΠΕΡΙΦΕΡΕΙΑ ΙΟΝΙΩΝ ΝΗΣΩΝ
ΔΗΜΟΣ ΚΕΝΤΡΙΚΗΣ ΚΕΡΚΥΡΑΣ & ΔΙΑΠΟΝΤΙΩΝ ΝΗΣΩΝ

ΔΙΕΥΘΥΝΣΗ ΕΠΙΧΕΙΡΗΣΙΑΚΟΥ ΕΡΓΟΥ

Τμήμα Συνεργείου Καθημερινότητας

**ΠΡΟΜΗΘΕΙΑ ΔΟΜΙΚΩΝ -
ΚΑΤΑΣΚΕΥΑΣΤΙΚΩΝ ΥΛΙΚΩΝ ΓΙΑ ΤΙΣ
ΑΝΑΓΚΕΣ ΤΩΝ Δ.Ε. ΑΧΙΛΛΕΙΩΝ ,
ΠΑΡΕΛΙΩΝ**

ΠΡΟΫΠΟΛΟΓΙΣΜΟΣ: 37.198,76 €

Αρ. Μελέτης : 48/2023

2023



ΔΗΜΟΣ ΚΕΝΤΡΙΚΗΣ ΚΕΡΚΥΡΑΣ
& ΔΙΑΠΟΝΤΙΩΝ ΝΗΣΩΝ
ΔΙΕΥΘΥΝΣΗ ΕΠΙΧΕΙΡΗΣΙΑΚΟΥ ΕΡΓΟΥ
ΤΜΗΜΑ ΚΑΘΗΜΕΡΙΝΟΤΗΤΑΣ

ΠΡΟΜΗΘΕΙΑ: ΠΡΟΜΗΘΕΙΑ ΔΟΜΙΚΩΝ-ΚΑΤΑΣΚΕΥΑΣΤΙΚΩΝ
ΥΛΙΚΩΝ ΓΙΑ ΤΙΣ ΑΝΑΓΚΕΣ ΤΩΝ Δ.Ε. ΑΧΙΛΛΕΙΩΝ ,
ΠΑΡΕΛΙΩΝ
ΦΟΡΕΑΣ: ΔΗΜΟΣ ΚΕΝΤΡΙΚΗΣ ΚΕΡΚΥΡΑΣ & ΔΙΑΠΟΝΤΙΩΝ
ΝΗΣΩΝ
ΠΡΟΫΠΟΛΟΓΙΣΜΟΣ: 37.198,76 €(με 24% ΦΠΑ)
Κ.Α.: 70.05.6662.010
ΧΡΗΣΗ: 2023

ΤΕΧΝΙΚΗ ΕΚΘΕΣΗ

Η παρούσα μελέτη προβλέπει την προμήθεια διαφόρων οικοδομικών υλικών και αδρανών, πλακών και ψυχρού ασφαλτομίγματος, υλικά τα οποία θα χρησιμοποιηθούν από το συνεργείο του Τμήματος Συνεργείου Καθημερινότητας για την εκτέλεση εργασιών επισκευής και συντήρησης, στο πλαίσιο των αρμοδιοτήτων του. Τα εν λόγω υλικά κρίνονται απολύτως απαραίτητα για την έντεχνη εκτέλεση των προαναφερόμενων εργασιών.

Ο προϋπολογισμός της μελέτης περιλαμβάνει (3) τρεις ομάδες υλικών (διάφορα οικοδομικά υλικά, πλάκες και άσφαλτο) και ανέρχεται στο ποσό των 37.198,76 συμπεριλαμβανομένου και του Φ.Π.Α. (24%). Το ποσόν αυτό θα καλυφθεί από σχετικές πιστώσεις στον προϋπολογισμό του Δήμου Κεντρικής Κέρκυρας & Διαποντίων Νήσων για το τρέχον έτος, από ιδίους πόρους, από τον κωδικό Κ.Α 70.05.6662.010 με τίτλο «Προμήθεια δομικών-κατασκευαστικών υλικών για τις ανάγκες της Δ.Ε. Αχιλλείων – Παρελίων» ποσού 37.198,76 € .

Οι αριθμοί αναφοράς της προμήθειας (CPV) είναι :

CPV: 44111200-3 (τσιμέντο) , CPV: 44111000-1(οικοδομικά υλικά) ,
CPV:14212000-0 (Άμμος, λιθόκοκκοι, χαλίκι, λιθοτρίμματα και λιθόσκονη, κροκάλες, αμμοχάλικο, τεμαχισμένοι ή θρυμματισμένοι λίθοι, μείγματα αμμοχάλικου και άλλα αδρανή υλικά),
CPV:09122000-0(προπάνιο και βουτάνιο) , CPV: 34922100-7(Υλικά σήμανσης οδών),
CPV:44831300-7 (στόκος),CPV: 44820000-4(βερνίκια), CPV: 34922110-0 (Υαλοσφαιρίδια διαγράμμισης οδών) , CPV: 44113100-6 (υλικά πλακόστρωσης), CPV: 44113620-7 (άσφαλτος) .

ΣΥΝΤΑΧΘΗΚΕ
Κέρκυρα,/.../2023

Η Συντάξασα

Αικατερίνη – Μαρία Αυθίνου
Μηχανολόγος Μηχανικός ΤΕ

ΕΛΕΓΧΘΗΚΕ
Κέρκυρα,/.../2023

**Η Αναπληρώτρια Προϊσταμένη
Τμήματος Συνεργείου
Καθημερινότητας**

Εμμανουέλα Παπαδοπούλου
Αρχιτέκτων Μηχανικός ΠΕ

ΘΕΩΡΗΘΗΚΕ
Κέρκυρα,/.../2023

**Ο Αναπληρωτής Προϊστάμενος
Δ/σης Επιχειρησιακού Έργου**

Σπύρος Κορωνάκης
Πολιτικός Μηχανικός ΠΕ



ΔΗΜΟΣ ΚΕΝΤΡΙΚΗΣ ΚΕΡΚΥΡΑΣ
& ΔΙΑΠΟΝΤΙΩΝ ΝΗΣΩΝ
ΔΙΕΥΘΥΝΣΗ ΕΠΙΧΕΙΡΗΣΙΑΚΟΥ ΕΡΓΟΥ
ΤΜΗΜΑ ΚΑΘΗΜΕΡΙΝΟΤΗΤΑΣ

ΠΡΟΜΗΘΕΙΑ: ΠΡΟΜΗΘΕΙΑ ΔΟΜΙΚΩΝ-ΚΑΤΑΣΚΕΥΑΣΤΙΚΩΝ
ΥΛΙΚΩΝ ΓΙΑ ΤΙΣ ΑΝΑΓΚΕΣ ΤΩΝ Δ.Ε.
ΑΧΙΛΛΕΙΩΝ , ΠΑΡΕΛΙΩΝ
ΦΟΡΕΑΣ: ΔΗΜΟΣ ΚΕΝΤΡΙΚΗΣ ΚΕΡΚΥΡΑΣ &
ΔΙΑΠΟΝΤΙΩΝ ΝΗΣΩΝ
ΠΡΟΫΠΟΛΟΓΙΣΜΟΣ: 37.198,76 €(με 24% ΦΠΑ)
Κ.Α. 70.05.6662.010
ΧΡΗΣΗ: 2023

ΤΕΧΝΙΚΕΣ ΠΡΟΔΙΑΓΡΑΦΕΣ

1. ΓΕΝΙΚΑ

Η παρούσα μελέτη προβλέπει την προμήθεια διαφόρων οικοδομικών υλικών και αδρανών , πλακών και ψυχρού ασφαλτομίγματος , υλικά τα οποία θα χρησιμοποιηθούν από το συνεργείο του Τμήματος Συνεργείου Καθημερινότητας για την εκτέλεση εργασιών επισκευής και συντήρησης, στο πλαίσιο των αρμοδιοτήτων του. Τα εν λόγω υλικά κρίνονται απολύτως απαραίτητα για την έντεχνη εκτέλεση των προαναφερόμενων εργασιών.

1. Όλα τα υλικά θα καθορίζονται εκ των προτέρων με την εμπορική ονομασία τους και δείγματα, εφόσον είναι απαραίτητα για τον καθορισμό τους, τα στοιχεία των παραγωγών και των προμηθευτών τους και βεβαιώσεις τους ότι πληρούν τις κατά περίπτωση απαιτήσεις ποιότητας .
2. Τα προσφερόμενα υλικά θα πρέπει:
 - να είναι άριστης ποιότητας και από αξιόπιστο και πιστοποιημένο παραγωγό κατά ISO 9001 ή ισοδύναμα,
 - να είναι πιστοποιημένα σύμφωνα με τους Ευρωπαϊκούς Κανονισμούς και να φέρουν την σήμανση CE.
 - να πληρούν, κατά περίπτωση, τις απαιτήσεις ποιότητας των αναφερόμενων ανά υλικό, (πχ ΕΛΟΤ , ΕΤΕΠ κ.λ.π.).
 - να συνοδεύονται από τα επίσημα τεχνικά φυλλάδια της εταιρείας παραγωγής με τις ειδικές τεχνικές προδιαγραφές.
 - να είναι κατάλληλα συσκευασμένα και σημασμένα με ετικέτες, όπου θα αναφέρονται η εμπορική ονομασία τους, η χώρα προέλευσης και ο κατασκευαστής τους.
 - να προσκομίζονται στο έργο συσκευασμένα και προστατευμένα με περιτύλιγμα και σε ποσότητα που να επιτρέπει τη φόρτωση και την εκφόρτωση τους.
3. Τα προσφερόμενα οικοδομικά υλικά και αδρανή θα πρέπει να είναι πρόσφατης παραγωγής και να προορίζονται για επαγγελματική χρήση.
4. Γενικά, η συνολική ποσότητα κάθε υλικού θα προέρχεται από την ίδια πηγή (παραγωγός, προμηθευτής), εκτός αν συναινέσει η Υπηρεσία σε αλλαγή ή πολλαπλότητα.

Ειδικά για το Τμήμα (Β) της παρούσας Προμήθειας:

- Πριν από την αποστολή των υλικών προς παράδοση, θα αποστέλλονται και θα εγκρίνονται από την Υπηρεσία, δείγματα.
- Οι απαιτήσεις ποιότητας των υλικών θα πρέπει να είναι σύμφωνες με την Εθνική Τεχνική Προδιαγραφή (ΕΤΕΠ) 03-07-03-00 "Επιστρώσεις με φυσικούς λίθους". Τα φυσικά υλικά θα πρέπει να λαμβάνονται από το ίδιο ορυχείο και να έχουν σταθερή χρωματική γκάμα και νερά, να μεταφέρονται και να διακινούνται με προσοχή, ώστε να μην τραυματίζονται οι επιφάνειες και οι ακμές τους.
- Πλάκες με απότομες μεταβολές στο φόντο ή γενικά χαρακτηριστικά σημάδια ή άλλες αποκλίσεις από την προαναφερόμενη ΕΤΕΠ και τα εγκεκριμένα δείγματα θα αντικαθίστανται.

2. ΤΕΧΝΙΚΕΣ ΠΡΟΔΙΑΓΡΑΦΕΣ – ΤΙΜΟΛΟΓΙΟ

ΟΜΑΔΑ Α'- ΔΙΑΦΟΡΑ ΟΙΚΟΔΟΜΙΚΑ ΚΑΙ ΑΔΡΑΝΗ ΥΛΙΚΑ

ΑΡΘΡΟ 1°: Τσιμέντο μαύρο (κοινό)

Προμήθεια, μεταφορά και παράδοση στις αποθήκες του Δήμου, μαύρου (κοινού) τσιμέντου, πρόσφατης παραγωγής, τύπου Portland, θα φέρει υποχρεωτικά το πιστοποιητικό συμμόρφωσης CE, δηλαδή θα πληροί τις απαιτήσεις των Ευρωπαϊκών Προτύπων ΕΛΟΤ EN 197-1 και ΕΛΟΤ 197-2, σε χαρτόσακους των 25 κιλών. Το τσιμέντο θα πρέπει να είναι καθαρό, βραδύπηκτο και δεν θα περιέχει οξείδιο του μαγνησίου περισσότερο του 2%, κατά τα λοιπά δε, σύμφωνα με τα αναφερόμενα στο τεύχος Συγγραφής Υποχρεώσεων της παρούσας μελέτης.

Τιμή ανά 1 τεμάχιο(σάκος των 25 κιλών): 5,30 €

ΠΕΝΤΕ ΕΥΡΩ & τριάντα λεπτά

ΑΡΘΡΟ 2°: Τσιμεντοειδές αντιδιαβρωτικό κονίαμα προστασίας οπλισμού -γέφυρα πρόσφυσης

Προμήθεια , μεταφορά και παράδοση στις αποθήκες του Δήμου , τσιμεντοειδούς κονιάματος προστασίας σιδήρου . Θα πρέπει να είναι έτοιμο τσιμεντοκονίαμα .

Θα πρέπει να έχει αντιδιαβρωτική προστασία οπλισμού και γέφυρα πρόσφυσης.

Θα πρέπει να προστατεύει τον οπλισμό από την διάβρωση και θα μπορεί να χρησιμοποιηθεί ως συγκολλητική στρώση μεταξύ παλιού και νέου σκυροδέματος ή κονιάματος σε εργασίες επισκευαστικές.

Θα πρέπει να προσφέρει αντιδιαβρωτική προστασία οπλισμού περίπου ($\pm 5\%$)0,07-0,13 kg/m.

Θα πρέπει να κατατάσσεται σύμφωνα με το πρότυπο EN1504-7 ως προϊόν προστασίας οπλισμού κατά της διάβρωσης.

Θα πρέπει να έχει μορφή τσιμεντοειδούς κονίας , θα πρέπει να έχει απαίτηση σε νερό ($\pm 5\%$) 27% κατά βάρος .

Θα πρέπει να είναι σύμφωνο με τα EN 15184 και EN 15183.

Κατά τα λοιπά δε σύμφωνα με τα αναφερόμενα στο τεύχος Συγγραφής Υποχρεώσεων της παρούσας μελέτης.

Τιμή ανά 1 τεμάχιο (1 κιλό) : 10,00

ΔΕΚΑ ΕΥΡΩ & μηδέν λεπτά

ΑΡΘΡΟ 3°: Θραυστό υλικό λατομείου 3Α για την κατασκευή βάσης οδοστρωσίας

Προμήθεια, μεταφορά και παράδοση στις αποθήκες του Δήμου, θραυστού υλικού λατομείου (σύμφωνα με την ΕΤΕΠ ΕΛΟΤ ΤΟ 1501-05-03-03-00 Στρώσεις οδοστρώματος από ασύνδετα αδρανή υλικά), σταθεροποιημένου τύπου (3Α), μίας των διαβαθμίσεων του άρθρου 2.2. της Π.Τ.Π. 0155 .

Το θραυστό υλικό θα πρέπει να αποτελείται από σκληρά , υγιή , ανθεκτικά τεμάχια και θα πρέπει να είναι καθαρό ομοιόμορφης ποιότητας , συμπαγές και απαλλαγμένο από φυτικές ή άλλες κάθε είδους προσμίξεις , χώματα , βώλους αργίλου.

Θα πρέπει η κοκκομετρική διαβάθμιση του υλικού να ανταποκρίνεται στα όρια διαβαθμίσεως του αντίστοιχου πίνακα της Π.Τ.Π.Ο-155 και θα πρέπει να είναι ομαλή χωρίς απότομες διαβαθμίσεις.

Θραυστό υλικό της Π.Τ.Π.Ο-155 (3Α)

Τα αδρανή υλικά θα πρέπει να φέρουν σήμανση CE, κατά τα λοιπά δε, σύμφωνα με τα αναφερόμενα στο τεύχος Συγγραφής Υποχρεώσεων της παρούσας μελέτης.

Τιμή ανά κυβικό μέτρο : 40,00

ΣΑΡΑΝΤΑ ΕΥΡΩ & μηδέν λεπτά

ΑΡΘΡΟ 4°: Μαρμαρόσκονη

Προμήθεια, μεταφορά και παράδοση στις αποθήκες του Δήμου , μαρμαρόσκονης.

Η μαρμαρόσκονη θα πρέπει να είναι λευκή (άχνη λευκού μαρμάρου), σε σάκους των 25 κιλών. Η μαρμαρόσκονη θα προέρχεται από καθαρό μάρμαρο, θα πρέπει να είναι λευκή, αμιγής, επαρκώς λειοτριμμένη, απαλλαγμένη ξένων υλικών και λεπτόκοκκη (κοκκομετρία 0,1 mm – 1,5 mm), κατά τα λοιπά δε, σύμφωνα με τα αναφερόμενα στο τεύχος Συγγραφής Υποχρεώσεων της παρούσας μελέτης.

Τιμή ανά 1 τεμάχιο (σακί 25 κιλών) : 4,90

ΤΕΣΣΕΡΑ ΕΥΡΩ & ενενήντα λεπτά

ΑΡΘΡΟ 5°: Άμμος λατομείου χτισίματος

Προμήθεια, μεταφορά και παράδοση στις αποθήκες του Δήμου, άμμου λατομείου χτισίματος (άμμος σπαστός), κοκκομετρίας 0,075 mm – 4,75 mm, κατά τα λοιπά δε, σύμφωνα με τα αναφερόμενα στο τεύχος Συγγραφής Υποχρεώσεων της παρούσας μελέτης.

Τιμή ανά 1 κυβικό μέτρο : 42,00

ΣΑΡΑΝΤΑ ΔΥΟ ΕΥΡΩ & μηδέν λεπτά

Αρθρο 6°: Ανταλλακτική φιάλη προπανίου

Προμήθεια , μεταφορά και παράδοση στις αποθήκες του Δήμου , ανταλλακτικής φιάλης προπανίου με αέριο συγκόλλησης ,κατάλληλης για εφαρμογή σε χρήση με φλόγιστρα τα οποία είναι σχεδιασμένα για προπάνιο. Η μέγιστη θερμοκρασία συγκόλλησης θα πρέπει να είναι έως 1350 βαθμούς Κελσίου και η θερμοκρασία καύσης έως 1300 βαθμούς Κελσίου.

Θα πρέπει να είναι κατάλληλο για συγκολλήσεις , μπρουτζοκολλήσεις και κασσιτεροκολλήσεις.

Κατά τα λοιπά δε σύμφωνα με τα αναφερόμενα στο τεύχος Συγγραφής Υποχρεώσεων της παρούσας μελέτης.

Τιμή ανά 1 τεμάχιο : 11,00

ΕΝΤΕΚΑ ΕΥΡΩ& μηδέν λεπτά

ΑΡΘΡΟ 7°: Ασβεστοπολτός

Προμήθεια, μεταφορά και παράδοση στις αποθήκες του Δήμου, ασβεστοπολτού.

Ο ασβέστης θα πρέπει να είναι σε μορφή ασβεστοπολτού , να έχει περιεκτικότητα σε νερό $\leq 70\%$ και $\geq 45\%$ κολλώδης υφής χωρίς ξένες προσμίξεις και ξερά άλατα ασβεστίου και περιεκτικότητα οξειδίου του ασβεστίου μαζί με οξείδιο του μαγνησίου μεγαλύτερη του 95% (ιδανικά $\text{CaO} > 90\%$ και $\text{MgO} < 5\%$), χαρακτηριστικό το οποίο να πιστοποιείται με δήλωση επίδοσης CE. Ο πολτός του ασβέστη θα πρέπει να είναι επαρκώς σβησμένος και ωριμασμένος στις εγκαταστάσεις του παραγωγού ή του προμηθευτή .

Ο ασβεστοπολτός ο οποίος προέρχεται από το σβήσιμο του ασβέστη δεν θα πρέπει να περιέχει θρόμβους ή στερεές ουσίες και θα πρέπει να αποτελείται κατά το μεγαλύτερο ποσοστό από κολλοειδούς μορφής ασβέστη. Θα πρέπει να πληρεί την τεχνική προδιαγραφή EN459-1:2001 .

Θα πρέπει να είναι κατάλληλος για οικοδομική χρήση με πάσης φύσεως κονιάματα και επιχρίσματα και να πληροί τις προδιαγραφές ΕΛΟΤ EN 933-2.

Ο προμηθευτής υποχρεούται να προσκομίσει στην υπηρεσία πιστοποιητικά εξέτασης δείγματος πολτού ασβέστη από εγκεκριμένο εργαστήριο ως προς την καθαριότητα και τη μη πρόσμιξη του με οποιαδήποτε ξένη ουσία. Σε αντίθετη περίπτωση η υπηρεσία δεν θα κάνει αποδεκτό το υλικό .

Ο ασβέστης θα πρέπει να προσκομίζεται μέσα σε σφραγισμένους σάκους.

Θα πρέπει να έχει λιπαρή υφή , μεγάλη πλαστικότητα και ικανότητα παραλαβής και συγκράτησης μεγάλης ποσότητας άμμου.

Κατά τα λοιπά δε σύμφωνα με τα αναφερόμενα στο τεύχος Συγγραφής Υποχρεώσεων της παρούσας μελέτης.

Τιμή ανά 1 τεμάχιο (σακί 18 κιλών) : 4,20

ΤΕΣΣΕΡΑ ΕΥΡΩ & είκοσι λεπτά

ΑΡΘΡΟ 8°: Ταινία σήμανσης

Προμήθεια, μεταφορά και παράδοση στις αποθήκες του Δήμου, πλαστικής-ελαστικής ταινίας σήμανσης εργασιών, αποκλεισμού χώρων, σε ρολό μήκους 90 μέτρων περίπου και πλάτους 8 εκατοστών περίπου , χρώματος κόκκινου-άσπρου, κατά τα λοιπά δε σύμφωνα με τα αναφερόμενα στο τεύχος Συγγραφής Υποχρεώσεων της παρούσας μελέτης.

Τιμή ανά 1 τεμάχιο (ρολό μήκους 90 μέτρων και πλάτους 8 εκατοστών) : 4,50 ΤΕΣΣΕΡΑ ΕΥΡΩ & πενήντα λεπτά

ΑΡΘΡΟ 9°:Επισκευαστικός λευκός ρητινούχος στόκος

Προμήθεια, μεταφορά και παράδοση στις αποθήκες του Δήμου, επισκευαστικού λευκού ρητινούχου στόκου .
Ο στόκος θα πρέπει να είναι ινοπλισμένος , θα πρέπει να έχει μορφή τσιμεντοειδούς κονίας υπόλευκου χρώματος , να είναι ρητινούχος στόκος και να είναι τσιμεντοειδούς βάσης , θα πρέπει να είναι εμπλουτισμένος με κεραμικά σφαιρίδια.
Θα πρέπει να είναι θιξοτροπικός.
Η απόδοση του με μία στρώση θα πρέπει να είναι , για ρωγμές και για οπές βάθους περίπου 30 mm χωρίς συρρίκνωση.
Θα πρέπει να κατατάσσεται ως επισκευαστικό σκυροδέματος στην κατηγορία PCC R2 κατά EN 1504-3.
Θα πρέπει να έχει πρόσφυση σε μπετόν και σοβά.
Θα πρέπει να έχει υψηλές μηχανικές αντοχές.
Δεν θα πρέπει να έχει καθόλου τοξικότητα.
Η φαινόμενη πυκνότητα ξηρού κονιάματος θα πρέπει να είναι $1,05 \pm 0,05 \text{ kg/l}$
Η φαινόμενη πυκνότητα νωπού κονιάματος θα πρέπει να είναι $1,90 \pm 0,05 \text{ kg/l}$
Η μέγιστη διάμετρος κόκκου θα πρέπει να είναι 0,50mm
Η Θερμοκρασία εφαρμογής θα πρέπει να είναι Από $+5^{\circ}\text{C}$ έως $+35^{\circ}\text{C}$
Η Θερμοκρασιακή αντοχή θα πρέπει να είναι Από -30°C έως $+90^{\circ}\text{C}$
Τα περιεχόμενα χλωροίοντα θα πρέπει να είναι κατά EN 1015-17 $\leq 0,05\%$
Η πρόσφυση στο σκυρόδεμα θα πρέπει να είναι κατά EN 1542 $\geq 1,30 \text{ N/mm}^2$
κατά τα λοιπά δε σύμφωνα με τα αναφερόμενα στο τεύχος Συγγραφής Υποχρεώσεων της παρούσας μελέτης.

Τιμή ανά 1 τεμάχιο (σάκος 1kg) : 1,90 ΕΝΑ ΕΥΡΩ & ενενήντα λεπτά

ΑΡΘΡΟ 10°: Διάφανο πολουρεθανικό βερνίκι δύο συστατικών

Προμήθεια, μεταφορά και παράδοση στις αποθήκες του Δήμου, διάφανου πολουρεθανικού βερνικιού με γυαλιστερή εμφάνιση , ι δύο συστατικών .
Θα πρέπει να είναι βερνίκι αλειφατικής πολουρεθάνης με γυαλιστερή εμφάνιση , δύο συστατικών και να είναι με φίλτρα UV.
Θα πρέπει να είναι κατάλληλο για την προστασία διάφορων οικοδομικών επιφανειών.
Θα πρέπει να προστατεύει μεταλλικές επιφάνειες , φυσικές πέτρες κ.α.
Θα πρέπει να έχει μεγάλη πρόσφυση σε πολλά υποστρώματα.
Θα πρέπει να έχει υψηλές μηχανικές και χημικές αντοχές.
Θα πρέπει να έχει πιστοποίηση CE σύμφωνα με το πρότυπο EN 1504-2
Θα πρέπει να έχει πιστοποιητικό συμμόρφωσης No. 1922-CPR-0386
Θα πρέπει να έχει τεχνική έκθεση για την αντοχή σε κοινούς λεκέδες σύμφωνα με ASTM D1308-2
Θα πρέπει να συμμορφώνεται με απαιτήσεις περιεκτικότητας Π.Ο.Ε. της Ε.Ε. βάσει Directive 2004/42/CE
Θα πρέπει να έχει αναλογία ανάμιξης Α:Β (κ.β.) 36:14
Θα πρέπει να έχει πυκνότητα (EN ISO 2811-1) $0,98 \text{ kg/L} (\pm 0,05)$
Θα πρέπει να έχει αντοχή σε πρόσφυση (EN 1542) $> 2,5 \text{ N/mm}^2$
μετά την εφαρμογή του θα πρέπει να έχει διάφανη και γυαλιστερή εμφάνιση.
Η απόδοση του θα πρέπει να είναι $125-165 \text{ gr/m}^2$ ανά στρώση
κατά τα λοιπά δε σύμφωνα με τα αναφερόμενα στο τεύχος Συγγραφής Υποχρεώσεων της παρούσας μελέτης.

Τιμή ανά 1 τεμάχιο (σετ Α+Β των 5 κιλών) : 61,00 ΕΞΗΝΤΑ ΕΝΑ ΕΥΡΩ & μηδέν λεπτά

ΑΡΘΡΟ 11°:Αντιολισθητικά σφαιρίδια για βερνίκια προστασίας δαπέδων

Προμήθεια, μεταφορά και παράδοση στις αποθήκες του Δήμου , αντιολισθητικών σφαιριδίων για βερνίκια προστασίας.

Θα πρέπει να μπορεί να προστεθεί σε κάθε τύπο βερνικιού δαπέδου , ενός ή δύο συστατικών , νερού ή διαλύτου.
Θα πρέπει με την προσθήκη του να διασφαλίζεται σταθερότητα στο περπάτημα .
Θα πρέπει να μπορεί να χρησιμοποιηθεί σε δάπεδα , ράμπες , φυσικές πέτρες κ.α.
Η κατανάλωση του θα είναι από 2% έως 4% , ανάλογα με την αδρότητα που πρέπει να επιτευχθεί.
Θα πρέπει να έχει εύκολη ανάμειξη.
Θα πρέπει να ενσωματώνεται χωρίς να μεταβάλλει τα χαρακτηριστικά του προϊόντος
Θα πρέπει να είναι ανθεκτικό σε διαλύτες και οξέα
Θα πρέπει να είναι υψηλών μηχανικών και χημικών αντοχών.
Θα πρέπει να προσδίδει αντιολισθηρή επιφάνεια ακόμα και όταν αυτή βρέχεται.
Θα πρέπει να είναι συμβατό με όλα τα βερνίκια.
Η μορφή του θα πρέπει να είναι ξηρή κονία σταθερής κοκκομετρικής διαβάθμισης και χρώματος ημιδιάφανο.
Η περιεχόμενη υγρασία θα πρέπει να είναι 0% , η κοκκομετρία θα πρέπει να είναι 250-350μm και η περιοχή τήξης υλικού 150°C-160°C. Κατά τα λοιπά δε σύμφωνα με τα αναφερόμενα στο τεύχος Συγγραφής Υποχρεώσεων της παρούσας μελέτης.

Τιμή ανά 1 τεμάχιο (συσκευασία 150gr) : 9,00

ΕΝΝΙΑ ΕΥΡΩ & μηδέν λεπτά

ΟΜΑΔΑ Β' - ΠΛΑΚΕΣ

ΑΡΘΡΟ 1°: Χονδρόπλακες ορθογωνικές τύπου "Σινιών"

Προμήθεια, μεταφορά και παράδοση στις αποθήκες του Δήμου, ορθογώνιων χονδροπλακών τύπου "Σινιών", διαστάσεων σύμφωνα με τις ανάγκες της Υπηρεσίας και πάχους 4-5 cm (βλ. φωτ. Παραρτήματος). Οι πλάκες θα πρέπει να είναι ανάγλυφες και να πληρούν τις προδιαγραφές της (ΕΤΕΠ) 03-07-03-00 "Επιστρώσεις με φυσικούς λίθους", κατά τα λοιπά δε σύμφωνα με τα αναφερόμενα στο τεύχος Συγγραφής Υποχρεώσεων της παρούσας μελέτης. Πριν από την αποστολή των υλικών προς παράδοση, θα αποστέλλονται και θα εγκρίνονται από την Υπηρεσία, δείγματα.

Τιμή ανά τετραγωνικό μέτρο : 34,00

ΤΡΙΑΝΤΑ ΤΕΣΣΕΡΑ ΕΥΡΩ & μηδέν λεπτά

ΑΡΘΡΟ 2°: Πλάκες τύπου δεματίου γκρι

Προμήθεια , μεταφορά και παράδοση στις αποθήκες του Δήμου , πλακών ΔΕΜΑΤΙΟΥ **γκρι** χρώματος.

Οι πλάκες τύπου δεματίου θα πρέπει να είναι γκρι χρώματος , σταθερού πλάτους 30 cm και ελεύθερου μήκους.(βλ. φωτ. Παραρτήματος). Οι πλάκες θα πρέπει να είναι λείες, να έχουν πάχος 4-5 cm και να πληρούν τις προδιαγραφές της ΕΤΕΠ 03-07-03-00 "Επιστρώσεις με φυσικούς λίθους", κατά τα λοιπά δε σύμφωνα με τα αναφερόμενα στο τεύχος Συγγραφής Υποχρεώσεων της παρούσας μελέτης. Πριν από την αποστολή των υλικών προς παράδοση, θα αποστέλλονται και θα εγκρίνονται από την Υπηρεσία, δείγματα.

Τιμή ανά τετραγωνικό μέτρο : 54,00

ΠΕΝΗΝΤΑ ΤΕΣΣΕΡΑ ΕΥΡΩ & μηδέν λεπτά

ΑΡΘΡΟ 3°: Πλάκες από μάρμαρο Ιωαννίνων "Τσινί"

Προμήθεια, μεταφορά και παράδοση στις αποθήκες του Δήμου, ορθογωνισμένων πλακών από λευκό μάρμαρο προέλευσης Ιωαννίνων "ΤΣΙΝΙ" cm (βλ. φωτ. Παραρτήματος). Οι πλάκες θα είναι διαστάσεων 39cm x 39cm, πάχους 4 εκ. με επιφάνεια αδροποιημένη με μηχανή, κατά τα λοιπά σύμφωνα με την ΕΤΕΠ 03-07-03-00 "Επιστρώσεις με φυσικούς λίθους" και τα αναφερόμενα στο τεύχος Συγγραφής Υποχρεώσεων της παρούσας μελέτης. Πριν από την αποστολή των υλικών προς παράδοση, θα αποστέλλονται και θα εγκρίνονται από την Υπηρεσία, δείγματα.

Τιμή ανά τετραγωνικό μέτρο : 82,00

ΟΓΔΟΝΤΑ ΔΥΟ ΕΥΡΩ & μηδέν λεπτά

ΟΜΑΔΑ Γ' - ΨΥΧΡΟ ΑΣΦΑΛΤΟΜΙΓΜΑ

ΑΡΘΡΟ 1°: Ψυχρό ασφαλτόμιγμα

Προμήθεια, μεταφορά, εκφόρτωση και παράδοση στις αποθήκες του Δήμου, έτοιμου προς χρήση ψυχρού ασφαλτομίγματος, μαύρου χρώματος, παντός καιρού, σε συσκευασία (σάκου) των εικοσιπέντε (25)

κιλών, σύμφωνα με το Πρότυπο ΕΛΟΤ ΤΠ 1501-05-03-11-04 (ΦΕΚ Β' 4607/13.12.2019) «Ασφαλτικές στρώσεις κλειστού τύπου».

Το έτοιμο προς χρήση ψυχρό ασφαλτομίγμα αποτελείται από ειδικής σύστασης συνδετικό υλικό και αδρανή υλικά και θα πρέπει να έχει τα χαρακτηριστικά που ακολουθούν, όπως επίσης να πληροί τις κάτωθι προδιαγραφές:

1) Να επιτυγχάνεται γρήγορα η εφαρμογή του, χωρίς την απαίτηση χρήσης ειδικού εξοπλισμού, από μη εξειδικευμένο προσωπικό, ενώ ο αποκατεστημένος ασφαλτοτάπητας να αποδίδεται άμεσα στην κυκλοφορία, χωρίς να παρατηρείται το φαινόμενο αποκόλλησης του υλικού από την επαφή του με τα διερχόμενα οχήματα.

2) Να εφαρμόζεται άμεσα μετά το άνοιγμα της συσκευασίας, χωρίς την απαίτηση ανάδευσης ή ανάμειξης με άλλη συγκολλητική ουσία ή την εφαρμογή συγκολλητικής στρώσης (συγκολλητικές προ επαλείψεις) επί του οδοστρώματος.

3) Να παραμένει αποτελεσματικό σε εξαιρετικά μεγάλο εύρος θερμοκρασιών και γενικότερα καιρικών συνθηκών. Συγκεκριμένα θα πρέπει να εφαρμόζεται με επιτυχία σε θερμοκρασιακό εύρος από -10 βαθμούς Κελσίου έως +50 βαθμούς Κελσίου, όπως επίσης κατά τη διάρκεια βροχερών ημερών αλλά και σε σημεία του οδοστρώματος όπου παρατηρείται συγκράτηση στάσιμου νερού.

4) Η περιεκτικότητα (επί τοις εκατό) της ασφάλτου κατά βάρος ξηρών αδρανών, να κυμαίνεται μεταξύ 4 και 5 % (ASTM-D 2172).

5) Σε ότι αφορά στην κοκκομετρική διαβάθμιση των εμπεριεχομένων αδρανών υλικών (ASTM C-136), οι σχετικές τιμές θα πρέπει να κυμαίνονται εντός των ορίων του κάτωθι πίνακα:

ΑΝΟΙΓΜΑ ΟΠΩΝ ΚΟΣΚΙΝΟΥ (mm)	ΔΙΕΡΧΟΜΕΝΟ ΠΟΣΟΣΤΟ (%)
12,5	100
9,50	90-100
6,35	80-90
4,75	40-50
2,36	8-10
1,18	6-10
0,30	0-5

6) Το συνδετικό ασφαλτικό υλικό που θα εμπεριέχεται ως συστατικό θα πρέπει να μην περιέχει τοξικά, πτητικά, ερεθιστικά, διαβρωτικά και εν γένει επικίνδυνα για το προσωπικό εφαρμογής στοιχεία.

7) Το υλικό θα πρέπει να είναι συσκευασμένο σε εύχρηστους σάκους των εικοσιπέντε (25) κιλών και θα πρέπει να μπορεί να χρησιμοποιηθεί για διάστημα τουλάχιστον δώδεκα (12) μηνών, από την παραλαβή του, χωρίς περιορισμούς ως προς τον χώρο αποθήκευσης (κλειστός, στεγασμένος κλπ). Η ημερομηνία λήξης του προϊόντος, όπως επίσης και η μονάδα παραγωγής (Επιχείρηση- εργοστάσιο), θα πρέπει να αναγράφονται ευκρινώς στη συσκευασία ή να βεβαιώνονται εγγράφως από τον προμηθευτή.

Επίσης η Επιχείρηση παραγωγής και εμπορίας θα πρέπει να διαθέτει τις κάτωθι πιστοποιήσεις για το προσφερόμενο υλικό και οι οποίες θα πρέπει να προσκομιστούν από τον προμηθευτή εάν αυτό ζητηθεί από την Αρμόδια Υπηρεσία.

8) Αποτελέσματα εργαστηριακού ελέγχου του προσφερόμενου ψυχρού ασφαλτομίγματος, από Κρατικό Εργαστήριο Δημοσίων Έργων (Κ.Ε.Δ.Ε.) ή από άλλο διαπιστευμένο εργαστήριο, από τα οποία να προκύπτει ότι το υλικό καλύπτει πλήρως τους Ελληνικούς ή Ευρωπαϊκούς Κανονισμούς και προδιαγραφές.

9) Πληροφοριακό Δελτίο Ασφάλειας Υλικού, σύμφωνα με τον Κανονισμό (ΕΚ) αριθμ. 1907/2006 και την Οδηγία 91/155/ΕΕΕ.

10) Πιστοποιητικό συμμετοχής του εργοστασίου παραγωγής σε Πρόγραμμα Ανακύκλωσης, σύμφωνα με τον Ν 2931/2001.

11) Το ασφαλτικό συνδετικό υλικό του ασφαλτομίγματος θα πρέπει να συνοδεύεται από Πιστοποίηση CE (δηλαδή να είναι εναρμονισμένο με το Ευρωπαϊκό πρότυπο EN 15322) και να συνοδεύεται από Πιστοποιητικό Ελέγχου Παραγωγής Εργοστασίου, από επίσημο Φορέα Πιστοποίησης, Ελληνικό ή Ευρωπαϊκό.

12) Τα αδρανή υλικά του ασφαλτομίγματος θα πρέπει να συνοδεύονται από Πιστοποίηση CE (δηλαδή να είναι εναρμονισμένο με το Ευρωπαϊκό πρότυπο EN 13043 ή EN 12620) και να συνοδεύεται από Πιστοποιητικό Ελέγχου Παραγωγής Εργοστασίου, από επίσημο Φορέα Πιστοποίησης, Ελληνικό ή Ευρωπαϊκό.

Κατά τα λοιπά δε, σύμφωνα με τα αναφερόμενα στο τεύχος Συγγραφής Υποχρεώσεων της παρούσας μελέτης.

ΣΥΝΤΑΧΘΗΚΕ

Κέρκυρα,/.../2023

Η Συντάξασα

Αικατερίνη – Μαρία Αυθίνου
Μηχανολόγος Μηχανικός ΤΕ

ΕΛΕΓΧΘΗΚΕ

Κέρκυρα, /... /2023

**Η Αναπληρώτρια Προϊσταμένη
Τμήματος Συνεργείου
Καθημερινότητας**

Εμμανουέλα Παπαδοπούλου
Αρχιτέκτων Μηχανικός ΠΕ

ΘΕΩΡΗΘΗΚΕ

Κέρκυρα,/... /2023

**Ο Αναπληρωτής Προϊστάμενος
Δ/σης Επιχειρησιακού Έργου**

Σπύρος Κορωνάκης
Πολιτικός Μηχανικός ΠΕ



ΔΗΜΟΣ ΚΕΝΤΡΙΚΗΣ ΚΕΡΚΥΡΑΣ
& ΔΙΑΠΟΝΤΙΩΝ ΝΗΣΩΝ
ΔΙΕΥΘΥΝΣΗ ΕΠΙΧΕΙΡΗΣΙΑΚΟΥ ΕΡΓΟΥ
Τμήμα Συνεργείου Καθημερινότητας

ΠΡΟΜΗΘΕΙΑ: ΠΡΟΜΗΘΕΙΑ ΔΟΜΙΚΩΝ-
ΚΑΤΑΣΚΕΥΑΣΤΙΚΩΝ ΥΛΙΚΩΝ ΓΙΑ
ΤΙΣ ΑΝΑΓΚΕΣ ΤΩΝ Δ.Ε.
ΑΧΙΛΛΕΙΩΝ , ΠΑΡΕΛΙΩΝ
ΦΟΡΕΑΣ: ΔΗΜΟΣ ΚΕΝΤΡΙΚΗΣ ΚΕΡΚΥΡΑΣ &
ΔΙΑΠΟΝΤΙΩΝ ΝΗΣΩΝ
ΠΡΟΫΠΟΛΟΓΙΣΜΟΣ: 37.198,76 € (με 24% ΦΠΑ)
Κ.Α. 70.05.6662.010
ΧΡΗΣΗ: 2023

ΕΝΔΕΙΚΤΙΚΟΣ ΠΡΟΫΠΟΛΟΓΙΣΜΟΣ ΜΕΛΕΤΗΣ

α/α	ΠΕΡΙΓΡΑΦΗ ΕΙΔΟΥΣ	CPV	ΜΟΝΑΔΑ ΜΕΤΡΗΣΗΣ	ΣΥΝΟΛΙΚΗ ΠΟΣΟΤΗΤΑ	Τιμή μονάδας	Φ.Π.Α 24%	ΔΑΠΑΝΗ (Ευρώ)
ΟΜΑΔΑ Α΄ - ΔΙΑΦΟΡΑ ΟΙΚΟΔΟΜΙΚΑ ΚΑΙ ΑΔΡΑΝΗ ΥΛΙΚΑ							
1	Τσιμέντο μαύρο(κοινό)	44111200-3	τεμάχιο	350	5,3	24%	1.855,00
2	Τσιμεντοειδές αντιδιαβρωτικό κονίαμα προστασίας οπλισμού-γέφυρα πρόσφυσης	44111000-1	Τεμάχιο	3	10	24%	30,00
3	Θραυστό υλικό λατομείου 3Α για την κατασκευή βάσης οδοστρωσίας	14212000-0	Κυβικό μέτρο	25	40	24%	1.000,00
4	Μαρμαρόσκονη	14212000-0	Τεμάχιο	50	4,9	24%	245,00
5	Άμμος λατομείου χτισίματος	14212000-0	Κυβικό μέτρο	2	42	24%	84,00
6	Ανταλλακτική φιάλη προπανίου	09122000-0	Τεμάχιο	5	11	24%	55,00
7	Ασβεστοπολτός	14212000-0	Τεμάχιο	50	4,2	24%	210,00
8	ταινία σήμανσης	34922100-7	Τεμάχιο	404	4,5	24%	1.818,00
9	Επισκευαστικός λευκός ρητινούχος στόκος	44831300-7	Τεμάχιο	20	1,9	24%	38,00
10	Διάφανο πολουρεθανικό βερνίκι δύο συστατικών	44820000-4	Τεμάχιο	6	61	24%	366,00
11	Αντιολισθητικά σφαιρίδια για βερνίκια προστασίας δαπέδων	34922110-0	Τεμάχιο	30	9	24%	270,00
ΣΥΝΟΛΟ ΚΑΘΑΡΗΣ ΑΞΙΑΣ ΟΜΑΔΑΣ Α΄ ΧΩΡΙΣ ΦΠΑ							5.971,00
ΦΠΑ ΟΜΑΔΑΣ Α΄							1.433,04
ΣΥΝΟΛΟ ΔΑΠΑΝΗΣ ΟΜΑΔΑΣ Α΄ ΜΕ ΦΠΑ							7.404,04

ΟΜΑΔΑ Β΄ - ΠΛΑΚΕΣ

1	Χονδρόπλακες Ορθογωνικές, Τύπου Σινιών	44113100-6	M2	50	34	24%	1.700,00
2	Πλάκες τύπου Δεματίου γκρι	44113100-6	M2	80	54	24%	4.320,00
3	Πλάκες από μάρμαρο Ιωαννίνων "Τσινί"	44113100-6	M2	30	82	24%	2.460,00
ΣΥΝΟΛΟ ΚΑΘΑΡΗΣ ΑΞΙΑΣ ΟΜΑΔΑΣ Β' ΧΩΡΙΣ ΦΠΑ							8.480,00
ΦΠΑ ΟΜΑΔΑΣ Β'							2.035,20
ΣΥΝΟΛΟ ΔΑΠΑΝΗΣ ΟΜΑΔΑΣ Β' ΜΕ ΦΠΑ							10.515,20
ΟΜΑΔΑ Γ' - ΨΥΧΡΟ ΑΣΦΑΛΤΟΜΙΓΜΑ							
1	Ψυχρό ασφαλτόμιγμα	44113620-7	τεμάχιο	3.380	4,6	24%	15.548,00
ΣΥΝΟΛΟ ΚΑΘΑΡΗΣ ΑΞΙΑΣ ΟΜΑΔΑΣ Γ' ΧΩΡΙΣ ΦΠΑ							15.548,00
ΦΠΑ ΟΜΑΔΑΣ Γ'							3.731,52
ΣΥΝΟΛΟ ΔΑΠΑΝΗΣ ΟΜΑΔΑΣ Γ' ΜΕ ΦΠΑ							19.279,52
Σύνολο καθαρής αξίας (Ομάδες Α' + Β' + Γ')							29.999,00
Σύνολο ΦΠΑ 24%							7.199,76
Γενικό σύνολο δαπάνης							37.198,76

ΣΥΝΤΑΧΘΗΚΕ

Κέρκυρα,/.../2023

Η ΣυντάξασαΑικατερίνη - Μαρία Αυθίνου
Μηχανολόγος Μηχανικός ΤΕ**ΕΛΕΓΧΘΗΚΕ**

Κέρκυρα, /... /2023

**Η Αναπληρώτρια Προϊσταμένη
Τμήματος Συνεργείου
Καθημερινότητας**Εμμανουέλα Παπαδοπούλου
Αρχιτέκτων Μηχανικός ΠΕ**ΘΕΩΡΗΘΗΚΕ**

Κέρκυρα,/.../2023

**Ο Αναπληρωτής Προϊστάμενος
Δ/νσης Επιχειρησιακού Έργου**Σπύρος Κορωνάκης
Πολιτικός Μηχανικός ΠΕ



ΔΗΜΟΣ ΚΕΝΤΡΙΚΗΣ ΚΕΡΚΥΡΑΣ
& ΔΙΑΠΟΝΤΙΩΝ ΝΗΣΩΝ
ΔΙΕΥΘΥΝΣΗ ΕΠΙΧΕΙΡΗΣΙΑΚΟΥ ΕΡΓΟΥ
ΤΜΗΜΑ ΚΑΘΗΜΕΡΙΝΟΤΗΤΑΣ

ΠΡΟΜΗΘΕΙΑ: ΠΡΟΜΗΘΕΙΑ ΔΟΜΙΚΩΝ-
ΚΑΤΑΣΚΕΥΑΣΤΙΚΩΝ ΥΛΙΚΩΝ ΓΙΑ ΤΙΣ
ΑΝΑΓΚΕΣ ΤΩΝ Δ.Ε. ΑΧΙΛΛΕΙΩΝ ,
ΠΑΡΕΛΙΩΝ

ΦΟΡΕΑΣ: ΔΗΜΟΣ ΚΕΝΤΡΙΚΗΣ ΚΕΡΚΥΡΑΣ &
ΔΙΑΠΟΝΤΙΩΝ ΝΗΣΩΝ

ΠΡΟΫΠΟΛΟΓΙΣΜΟΣ: 37.198,76 € (με 24% ΦΠΑ)

Κ.Α. 70.05.6662.010

ΧΡΗΣΗ: 2023

ΣΧΕΔΙΟ ΠΡΟΫΠΟΛΟΓΙΣΜΟΥ ΠΡΟΣΦΟΡΑΣ

α/α	ΠΕΡΙΓΡΑΦΗ ΕΙΔΟΥΣ	CPV	ΜΟΝΑΔΑ ΜΕΤΡΗΣΗΣ	ΣΥΝΟΛΙΚΗ ΠΟΣΟΤΗΤΑ	Τιμή μονάδας	Φ.Π.Α 24%	ΔΑΠΑΝΗ (Ευρώ)
ΟΜΑΔΑ Α΄ - ΔΙΑΦΟΡΑ ΟΙΚΟΔΟΜΙΚΑ ΚΑΙ ΑΔΡΑΝΗ ΥΛΙΚΑ							
1	Τσιμέντο μαύρο(κοινό)	44111200-3	τεμάχιο	350		24%	
2	Τσιμεντοειδές αντιδιαβρωτικό κονίαμα προστασίας οπλισμού-γέφυρα πρόσφυσης	44111000-1	Τεμάχιο	3		24%	
3	Θραυστό υλικό λατομείου 3Α για την κατασκευή βάσης οδοστρωσίας	14212000-0	Κυβικό μέτρο	25		24%	
4	Μαρμαρόσκονη	14212000-0	Τεμάχιο	50		24%	
5	Άμμος λατομείου χτισίματος	14212000-0	Κυβικό μέτρο	2		24%	
6	Ανταλλακτική φιάλη προπανίου	09122000-0	Τεμάχιο	5		24%	
7	Ασβεστοπολτός	14212000-0	Τεμάχιο	50		24%	
8	ταινία σήμανσης	34922100-7	Τεμάχιο	404		24%	
9	Επισκευαστικός λευκός ρητινούχος στόκος	44831300-7	Τεμάχιο	20		24%	
10	Διάφανο πολυουρεθανικό βερνίκι δύο συστατικών	44820000-4	Τεμάχιο	6		24%	
11	Αντιολισθητικά σφαιρίδια για βερνίκια προστασίας δαπέδων	34922110-0	Τεμάχιο	30		24%	
ΣΥΝΟΛΟ ΚΑΘΑΡΗΣ ΑΞΙΑΣ ΟΜΑΔΑΣ Α΄ ΧΩΡΙΣ ΦΠΑ							
ΦΠΑ ΟΜΑΔΑΣ Α΄							
ΣΥΝΟΛΟ ΔΑΠΑΝΗΣ ΟΜΑΔΑΣ Α΄ ΜΕ ΦΠΑ							

ΟΜΑΔΑ Β΄ - ΠΛΑΚΕΣ

1	Χονδρόπλακες Ορθογωνικές, Τύπου Σινιών	44113100-6	M2	50		24%	
2	Πλάκες τύπου Δεματίου γκρι	44113100-6	M2	80		24%	
3	Πλάκες από μάρμαρο Ιωαννίνων "Τσινί"	44113100-6	M2	30		24%	
ΣΥΝΟΛΟ ΚΑΘΑΡΗΣ ΑΞΙΑΣ ΟΜΑΔΑΣ Β' ΧΩΡΙΣ ΦΠΑ							
ΦΠΑ ΟΜΑΔΑΣ Β'							
ΣΥΝΟΛΟ ΔΑΠΑΝΗΣ ΟΜΑΔΑΣ Β' ΜΕ ΦΠΑ							
ΟΜΑΔΑ Γ' - ΨΥΧΡΟ ΑΣΦΑΛΤΟΜΙΓΜΑ							
1	Ψυχρό ασφαλτόμιγμα	44113620-7	τεμάχιο	3.380		24%	
ΣΥΝΟΛΟ ΚΑΘΑΡΗΣ ΑΞΙΑΣ ΟΜΑΔΑΣ Γ' ΧΩΡΙΣ ΦΠΑ							
ΦΠΑ ΟΜΑΔΑΣ Γ'							
ΣΥΝΟΛΟ ΔΑΠΑΝΗΣ ΟΜΑΔΑΣ Γ' ΜΕ ΦΠΑ							
Σύνολο καθαρής αξίας (Ομάδες Α'+ Β'+Γ')							
Σύνολο ΦΠΑ 24%							
Γενικό σύνολο δαπάνης							

Ο ΠΡΟΣΦΕΡΩΝ

ΣΥΝΤΑΧΘΗΚΕ

Κέρκυρα,/.../2023

Η Συντάξασα

Αικατερίνη – Μαρία Αυθίνου
Μηχανολόγος Μηχανικός ΤΕ

ΕΛΕΓΧΘΗΚΕ

Κέρκυρα, /... /2023

**Η Αναπληρώτρια Προϊσταμένη
Τμήματος Συνεργείου
Καθημερινότητας**

Εμμανουέλα Παπαδοπούλου
Αρχιτέκτων Μηχανικός ΠΕ

ΘΕΩΡΗΘΗΚΕ

Κέρκυρα,/... /2023

**Ο Αναπληρωτής Προϊστάμενος
Δ/σης Επιχειρησιακού Έργου**

Σπύρος Κορωνάκης
Πολιτικός Μηχανικός ΠΕ



ΔΗΜΟΣ ΚΕΝΤΡΙΚΗΣ ΚΕΡΚΥΡΑΣ
& ΔΙΑΠΟΝΤΙΩΝ ΝΗΣΩΝ
ΔΙΕΥΘΥΝΣΗ ΕΠΙΧΕΙΡΗΣΙΑΚΟΥ ΕΡΓΟΥ
ΤΜΗΜΑ ΚΑΘΗΜΕΡΙΝΟΤΗΤΑΣ

ΠΡΟΜΗΘΕΙΑ: ΠΡΟΜΗΘΕΙΑ ΔΟΜΙΚΩΝ-
ΚΑΤΑΣΚΕΥΑΣΤΙΚΩΝ ΥΛΙΚΩΝ ΓΙΑ ΤΙΣ
ΑΝΑΓΚΕΣ ΤΩΝ Δ.Ε. ΑΧΙΛΛΕΙΩΝ ,
ΠΑΡΕΛΙΩΝ
ΦΟΡΕΑΣ: ΔΗΜΟΣ ΚΕΝΤΡΙΚΗΣ ΚΕΡΚΥΡΑΣ &
ΔΙΑΠΟΝΤΙΩΝ ΝΗΣΩΝ
ΠΡΟΫΠΟΛΟΓΙΣΜΟΣ: 37.198,76 € (με 24% ΦΠΑ)
Κ.Α. 70.05.6662.010
ΧΡΗΣΗ: 2023

ΣΥΓΓΡΑΦΗ ΥΠΟΧΡΕΩΣΕΩΝ

ΑΡΘΡΟ 1^ο: ΑΝΤΙΚΕΙΜΕΝΟ ΤΗΣ ΣΥΜΒΑΣΗΣ

Η παρούσα μελέτη προβλέπει την προμήθεια διαφόρων οικοδομικών υλικών και αδρανών , πλακών και ψυχρού ασφαλτομίγματος, υλικά τα οποία θα χρησιμοποιηθούν από το συνεργείο Καθημερινότητας για την διεκπεραίωση των καθημερινών αναγκών, προβλημάτων και βλαβών που προκύπτουν καθημερινά και τα συνεργεία κλείνονται να τα λύσουν. Τα οικοδομικά υλικά , οι πλάκες και το ψυχρό ασφαλτόμιγμα τα οποία έχουν συμπεριληφθεί στη μελέτη κρίνονται τα απολύτως απαραίτητα για τις καθημερινές εργασίες καθώς και για την σωστή αντιμετώπιση των ζημιών και τις εργασίες συντήρησης οι οποίες κρίνονται απαραίτητες.

Ο ενδεικτικός προϋπολογισμός της μελέτης περιλαμβάνει (3) τρεις ομάδες υλικών (διάφορα οικοδομικά υλικά , πλάκες και ασφαλτο).

Ο προϋπολογισμός της μελέτης είναι **37.198,76 €** συμπεριλαμβανομένου και του Φ.Π.Α. (24%). Το ποσόν αυτό θα καλυφθεί από σχετικές πιστώσεις στον προϋπολογισμό του Δήμου Κεντρικής Κέρκυρας & Διαποντίων Νήσων για το τρέχον έτος, από ιδίους πόρους, από τον κωδικό **Κ.Α. 70.05.7135.002** με τίτλο «**Προμήθεια δομικών-κατασκευαστικών υλικών για τις ανάγκες των Δ.Ε. Αχιλλείων , Παρελίων**» με το ποσό των **37.198,76 €** .Αναλυτική περιγραφή του υπό προμήθεια υλικού, της τιμής μονάδας και τους ύψους της δαπάνης που θα βαρύνει τον σχετικό Κ.Α. δίδεται στα τεύχη της Τεχνικής Περιγραφής και του Προϋπολογισμού.

Οι αριθμοί αναφοράς της προμήθειας (CPV) είναι :

CPV: 44111200-3 (τσιμέντο) , CPV: 44111000-1(οικοδομικά υλικά),CPV:14212000-0 (Άμμος, λιθόκοκκοι, χαλίκι, λιθοτρίμματα και λιθόσκονη, κροκάλες, αμμοχάλικο, τεμαχισμένοι ή θρυμματισμένοι λίθοι, μείγματα αμμοχάλικου και άλλα αδρανή υλικά) ,CPV:09122000-0(προπάνιο και βουτάνιο) , CPV: 34922100-7(Υλικά σήμανσης οδών) ,CPV:44831300-7 (στόκος) ,CPV: 44820000-4(βερνίκια) , CPV: 34922110-0 (Υαλοσφαιρίδια διαγράμμισης οδών) , CPV: 44113100-6 (υλικά πλακόστρωσης) , CPV: 44113620-7 (άσφαλτος) .

ΑΡΘΡΟ 2^ο: ΔΙΑΔΙΚΑΣΙΑ ΑΝΑΘΕΣΗΣ

Η επιλογή του αναδόχου προμηθευτή, θα γίνει με **απευθείας ανάθεση, βάσει του άρθρου 118 του Ν.4412/2016** <<Δημόσιες Συμβάσεις Έργων, Προμηθειών και Υπηρεσιών (προσαρμογή στις οδηγίες 2014/24/ΕΕ και 2014/25/ΕΕ)>> όπως αυτός τροποποιήθηκε με τον Ν.4782/2021 και με κριτήριο την πλέον συμφέρουσα από οικονομικής άποψης προσφορά μόνο βάσει τιμής , εφόσον το προσφερόμενο είδος πληροί τις απαιτήσεις της παρούσας.

ΑΡΘΡΟ 3^ο: ΙΣΧΥΟΥΣΕΣ ΔΙΑΤΑΞΕΙΣ

Η διενέργεια και η εκτέλεση της προμήθειας διέπονται από τις διατάξεις:

1. Του Ν.3463/ΦΕΚ 114 Α'/8-6-2006 «Κύρωση του Κώδικα Δήμων και Κοινοτήτων»
2. Του Ν.3852/ΦΕΚ 87 Α'/7-6-2010 «Νέα αρχιτεκτονική της αυτοδιοίκησης και της αποκεντρωμένης διοίκησης – Πρόγραμμα Καλλικράτης»
3. Του Ν.3861/ΦΕΚ 112 Α'/13-7-2010 «Ενίσχυση της διαφάνειας με την υποχρεωτική ανάρτηση νόμων και πράξεων των κυβερνητικών, διοικητικών και αυτοδιοικητικών οργάνων στο διαδίκτυο «Πρόγραμμα Διαύγεια» και άλλες διατάξεις»
4. Της με αριθμό 1450/550/10-2-1982 Υπουργικής Απόφασης

5. Του Ν.4071/12 (ΦΕΚ 85/11.04.2012 τεύχος Α'): Ρυθμίσεις για την τοπική ανάπτυξη, την αυτοδιοίκηση και την αποκεντρωμένη διοίκηση Ενσωμάτωση Οδηγίας 2009/50/ΕΚ.
6. Του Ν.4013/2011 (ΦΕΚ 204 Α/15-9-2011) «Σύσταση ενιαίας Ανεξάρτητης Αρχής Δημοσίων Συμβάσεων και Κεντρικού Ηλεκτρονικού Μητρώου Δημοσίων Συμβάσεων» άρθρο 4, όπως τροποποιήθηκε με τον Ν.4072/2012 και ισχύει.
7. Του Ν4412/16 (ΦΕΚ 147/08-08-2016 τεύχος Α) *Δημόσιες Συμβάσεις Έργων, Προμηθειών και Υπηρεσιών (προσαρμογή στις Οδηγίες 2014/24/ΕΕ και 2014/25/ΕΕ), όπως τροποποιήθηκε και ισχύει με τον ν.4605/2019,ΦΕΚ 52/01-04-2019,Τεύχος Α' και όπως αυτός τροποποιήθηκε με τον 4782/2021.*
8. Το Ν. 4555/2018 (ΦΕΚ 1334/19-7-2018) Μεταρρύθμιση του θεσμικού πλαισίου της Τοπικής Αυτοδιοίκησης Εμβάθυνση της δημοκρατίας Ενίσχυση της Συμμετοχής Βελτίωση της οικονομικής και αναπτυξιακής λειτουργίας των Ο.Τ.Α. «ΚΛΕΙΣΘΕΝΗΣ Ι»
9. Του Ν.4605 / 2019 (Φ.Ε.Κ. 52/τ.Α'/01-04-2019) «Εναρμόνιση της Ελληνικής Νομοθεσίας με την Οδηγία (ΕΕ) 2016/943 του Ευρωπαϊκού Κοινοβουλίου και του Συμβουλίου της 8^{ης} Ιουνίου 2016 σχετικά με την προστασία της τεχνογνωσίας και των επιχειρηματικών πληροφοριών που δεν έχουν αποκαλυφθεί (εμπορικό απόρρητο) από την παράνομη απόκτηση, χρήση και αποκάλυψή τους (EEL 157 της 15.6.2016) –Μέτρα για την επιτάχυνση του έργου του Υπουργείου Οικονομίας και Ανάπτυξης και άλλες διατάξεις».
- 10.Του Ν. 4623/2019
- 11.Του Ν. 2362/23.11.1995 (ΦΕΚ 247/Α'-27.11.1995) Περί δημοσίου λογιστικού ελέγχου των δαπανών του κράτους και άλλες διατάξεις.
- 12.Του Ν.4600/2019 ΦΕΚ 43/9-3-2019 Τεύχος Α'
- 13.Της με αρ. 57654/2017 Υπουργικής Απόφασης (Β' 1781)<<Ρύθμιση ειδικότερων θεμάτων λειτουργίας και διαχείρισης του Κεντρικού Ηλεκτρονικού Μητρώου Δημοσίων Συμβάσεων (ΚΗΜΔΗΣ) του Υπουργείου Οικονομίας και Ανάπτυξης.>>

Καθώς επίσης το σύνολο του ισχύοντος θεσμικού και κανονιστικού πλαισίου που διέπει τις Δημόσιες Συμβάσεις και ισχύει κατά την έναρξη της διαδικασίας ανάθεσης.

ΑΡΘΡΟ 4^ο: ΣΕΙΡΑ ΙΣΧΥΟΣ ΤΕΥΧΩΝ

1. <<Εργοδότης>> ή <<Κύριος του Έργου ΚτΕ>> ή <<Αναθέτουσα Αρχή>>:Ο Δήμος Κεντρικής Κέρκυρας &Διαποντίων Νήσων , Δ/νση:Μαράσλειο Μέγαρο, Λεωφόρος Αλεξάνδρας 6^Α, Τ.Κ. 49100 , Κέρκυρα
2. <<Ανάδοχος προμηθευτής>> ή <<Προμηθευτής>>: Το φυσικό ή νομικό πρόσωπο ή συνεταιρισμός ή ένωση προμηθευτών ή κοινοπραξία στο οποίο να κατακυρωθεί ο διαγωνισμός.
3. << Δημοπρατούσα Αρχή >> ή (ΔΑ)>> και <<Αναθέτουσα Αρχή>>: Ο Δήμος Κεντρικής Κέρκυρας &Διαποντίων Νήσων.
4. << Διευθύνουσα υπηρεσία >>: Η Δ/νση Επιχειρησιακού Έργου του Δήμου Κεντρικής Κέρκυρας &Διαποντίων Νήσων
5. << Προϊσταμένη Αρχή >>: ο Δήμος Κεντρικής Κέρκυρας &Διαποντίων Νήσων ή η Οικονομική Επιτροπή κατά περίπτωση.
6. <<Διαγωνιζόμενος>> - <<Προσφέρων>> :Το φυσικό ή νομικό πρόσωπο ή ένωση που θα υποβάλλει προσφορά.
7. <<Επιτροπή αξιολόγησης προσφορών>> :Το αρμόδιο/α για την αποσφράγιση και την αξιολόγηση των προσφορών όργανο/α της Αναθέτουσας Αρχής , το οποίο θα συγκροτηθεί ειδικά για το σκοπό αυτό και το οποίο λειτουργεί σύμφωνα με τα οριζόμενα στις κείμενες διατάξεις περί λειτουργίας των συλλογικών οργάνων της διοίκησης.
8. **«Τεύχη Μελέτης»:** Τα τεύχη της μελέτης αλληλοσυμπληρώνονται, εν περιπτώσει δε ασυμφωνίας μεταξύ των περιεχομένων εις αυτά όρων, η σειρά ισχύος των τευχών καθορίζεται ως κάτωθι:

8.1. Συγγραφή Υποχρεώσεων

8.2. Τιμολόγιο Μελέτης - Τεχνική Περιγραφή

8.3. Προϋπολογισμός Μελέτης,

8.4. Η οικονομική προσφορά του αναδόχου,

8.5. Η υπ' αριθμ.19/2023 Μελέτη του Τμήματος Συνεργείου Καθημερινότητας, της Διεύθυνσης Επιχειρησιακού Έργου του Δήμου Κεντρικής Κέρκυρας και Διαποντίων Νήσων.

ΑΡΘΡΟ 5°: ΠΡΟΫΠΟΛΟΓΙΣΜΟΣ ΠΡΟΜΗΘΕΙΑΣ

Ο προϋπολογισμός της μελέτης είναι **37.198,76 €** συμπεριλαμβανομένου και του Φ.Π.Α. (24%). Το ποσόν αυτό θα καλυφθεί από σχετικές πιστώσεις στον προϋπολογισμό του Δήμου Κεντρικής Κέρκυρας & Διαποντίων Νήσων για το τρέχον έτος, από ιδίους πόρους, με κωδικό Κ.Α **70.05.6662.010** με τίτλο «Προμήθεια δομικών-κατασκευστικών υλικών για τις ανάγκες των των Δ.Ε. Αχιλλείων , Παρελίων» με το ποσό των **37.198,76 €**

Οι αριθμοί αναφοράς της προμήθειας (CPV) είναι :

CPV: 44111200-3 (τσιμέντο) , CPV: 44111000-1(οικοδομικά υλικά),CPV:14212000-0 (Άμμος, λιθόκοκκοι, χαλίκι, λιθοτρίμματα και λιθόσκονη, κροκάλες, αμμοχάλικο, τεμαχισμένοι ή θρυμματισμένοι λίθοι, μείγματα αμμοχάλικου και άλλα αδρανή υλικά) ,CPV:09122000-0(προπάνιο και βουτάνιο) , CPV: 34922100-7(Υλικά σήμανσης οδών) ,CPV:44831300-7 (στόκος) ,CPV: 44820000-4(βερνίκια) , CPV: 34922110-0 (Υαλοσφαιρίδια διαγράμμισης οδών) , CPV: 44113100-6 (υλικά πλακόστρωσης) , CPV: 44113620-7 (άσφαλτος) .

ΑΡΘΡΟ 6°: ΔΙΑΔΙΚΑΣΙΑ & ΚΡΙΤΗΡΙΑ ΑΝΑΘΕΣΗΣ

Η επιλογή του αναδόχου προμηθευτή, θα γίνει με απευθείας ανάθεση, βάσει του άρθρου 118 του Ν.4412/2016 <<Δημόσιες Συμβάσεις Έργων, Προμηθειών και Υπηρεσιών (προσαρμογή στις οδηγίες 2014/24/ΕΕ και 2014/25/ΕΕ)>> όπως αυτός τροποποιήθηκε με τον Ν.4782/2021 και με κριτήριο την πλέον συμφέρουσα από οικονομικής άποψης προσφορά μόνο βάσει τιμής , εφόσον το προσφερόμενο είδος πληροί τις απαιτήσεις της παρούσας.

Προσφορές που οι τιμές μονάδας ξεπερνούν τον προϋπολογισμό της Μελέτης θα κρίνονται ως απαράδεκτες και δεν θα μπορούν να γίνουν δεκτές.

Οι συμμετέχοντες οικονομικοί φορείς μπορούν να καταθέσουν προσφορά είτε για το σύνολο, είτε για τμήμα ή τμήματα της σύμβασης, σύμφωνα με τις ομάδες (Α, Β, & Γ) του προϋπολογισμού της παρούσας μελέτης.

ΑΡΘΡΟ 7°: ΔΙΚΑΙΩΜΑ ΣΥΜΜΕΤΟΧΗΣ

Δικαίωμα συμμετοχής έχουν

α) φυσικά ή νομικά πρόσωπα ιδιωτικού δικαίου που έχουν συσταθεί σύμφωνα με τη νομοθεσία ενός Κράτους -Μέλους της ΕΕ και έχουν την καταστατική τους έδρα, την κεντρική διοίκηση ή την κύρια εγκατάστασή τους στο εσωτερικό της ΕΕ. ή

β) του ΕΟΧ και στο εσωτερικό των χωρών που είναι συμβαλλόμενα μέρη στη Συμφωνία Δημοσίων Συμβάσεων του ΠΟΕ, η οποία κυρώθηκε από την Ελλάδα με το Ν2513 / 97 (ΦΕΚ 139Α) υπό τον όρο ότι η σύμβαση καλύπτεται από την ΣΔΣ, ή

γ) σε τρίτες χώρες που έχουν συνάψει ευρωπαϊκές συμφωνίες με την Ε.Ε.

ΑΡΘΡΟ 8°: ΕΓΓΥΗΣΕΙΣ ΣΥΜΜΕΤΟΧΗΣ-ΚΑΛΗΣ ΕΚΤΕΛΕΣΗΣ

Δεν απαιτείται εγγύηση συμμετοχής (Άρθρο 72 του Ν.4412/2016 «Δημόσιες Συμβάσεις Έργων, Προμηθειών και Υπηρεσιών (προσαρμογή στις Οδηγίες 2014/24/ΕΕ και 2014/25/ΕΕ)»).

Δεν απαιτείται εγγύηση καλής εκτέλεσης πριν ή κατά την υπογραφή της Σύμβασης.

ΑΡΘΡΟ 9°: ΔΙΚΑΙΟΛΟΓΗΤΙΚΑ ΣΥΜΜΕΤΟΧΗΣ & ΥΠΟΧΡΕΩΤΙΚΟΙ ΛΟΓΟΙ ΑΠΟΚΛΕΙΣΜΟΥ

Οι Προσφέροντες οφείλουν, μαζί με την προσφορά, να καταθέσουν επί ποινή αποκλεισμού τα παρακάτω δικαιολογητικά εις διπλούν:

- 1. Πιστοποιητικό του οικείου επιμελητηρίου** του τόπου όπου ασκούν το επάγγελμά τους ή άλλης αρμόδιας αρχής, σύμφωνα με τα ισχύοντα στη χώρα εγκατάστασής τους, με το οποίο θα βεβαιώνεται η εγγραφή τους σε αυτό ή η εγγραφή τους στα Μητρώα του ΓΕΜΗ (Γενικό Εμπορικό Μητρώο) και το ειδικό επάγγελμά τους. Θα πρέπει απαραίτητως να προκύπτει συνάφεια του επαγγελματικού αντικειμένου με την εμπορία του υπό προμήθεια υλικού. Χρόνος έκδοσης έως 30 εργάσιμες ημέρες πριν από την υποβολή τους.

2. **Υπεύθυνη Δήλωση του Ν. 1599/86** στην οποία θα αναφέρεται ο χρόνος ισχύος της προσφοράς τους (όπως αναφέρεται στο άρθρο 13 της Σ.Υ.), όπως επίσης ότι ο συμμετέχων οικονομικός φορέας έλαβε γνώση των τεχνικών προδιαγραφών και του ενδεικτικού προϋπολογισμού της παρούσας μελέτης, σύμφωνα με τα επισυναπτόμενα έγγραφα της αρμόδιας υπηρεσίας του Δήμου και τα αποδέχεται πλήρως και ανεπιφύλακτα. Επίσης απαιτείται ρητή δήλωση ότι το προσφερόμενο υλικό, συνοδεύεται από τις απαιτούμενες πιστοποιήσεις, τα οποία θα προσκομιστούν άμεσα στην περίπτωση που αυτά ζητηθούν από την αρμόδια Υπηρεσία του Δήμου.
3. Συμπληρωμένο και υπογεγραμμένο **έντυπο οικονομικής προσφοράς**, το οποίο εσωκλείεται σε ξεχωριστό φάκελο, εντός του ενιαίου φακέλου (υπόδειγμα επισυνάπτεται)
4. **Υπεύθυνη δήλωση** εκ μέρους του οικονομικού φορέα, σε περίπτωση φυσικού προσώπου ότι δεν συντρέχουν οι λόγοι αποκλεισμού της [παραγράφου 1 του άρθρου 73 του Ν.4412/2016](#). Σε περίπτωση ατομικής Επιχείρησης, η προαναφερόμενη υπεύθυνη δήλωση υποβάλλεται από το φυσικό πρόσωπο. Σε περίπτωση νομικού προσώπου η προαναφερόμενη υπεύθυνη δήλωση υποβάλλεται εκ μέρους του νομίμου εκπροσώπου του και ειδικότερα α) στις περιπτώσεις εταιρειών περιορισμένης ευθύνης (Ε.Π.Ε.) και προσωπικών εταιρειών (Ο.Ε. και Ε.Ε.), από τους διαχειριστές της Εταιρείας, β) στις περιπτώσεις ανωνύμων εταιρειών (Α.Ε.), τον Διευθύνοντα Σύμβουλο, καθώς και όλα τα μέλη του Διοικητικού Συμβουλίου.
5. **Βεβαίωση Φορολογικής Ενημερότητας**, από την οποία προκύπτει ότι ο Προσφέρων είναι φορολογικά ενήμερος και η οποία γίνεται αποδεκτή εφόσον είναι εν ισχύ κατά το χρόνο υποβολής της, άλλως, στην περίπτωση που δεν αναφέρεται χρόνος ισχύος, εφόσον έχει εκδοθεί έως τρεις (3) μήνες πριν από την υποβολή της.
6. **Βεβαίωση Ασφαλιστικής Ενημερότητας**, από την οποία να προκύπτει ότι ο Προσφέρων είναι ενήμερος ως προς τις εισφορές Κοινωνικής Ασφάλισης (Κύριας και Επικουρικής) και η οποία γίνεται αποδεκτή εφόσον είναι εν ισχύ κατά το χρόνο υποβολής της, άλλως, στην περίπτωση που δεν αναφέρεται χρόνος ισχύος, εφόσον έχει εκδοθεί έως τρεις (3) μήνες πριν από την υποβολή της.

ΑΡΘΡΟ 10°: ΚΡΙΤΗΡΙΑ ΕΠΙΛΟΓΗΣ

Ως κριτήρια επιλογής, σύμφωνα με τα αναφερόμενα στο άρθρο 75 του Ν.4412/2016 ορίζονται :

Α. Η Καταλληλότητα για την άσκηση επαγγελματικής δραστηριότητας, η οποία αποδεικνύεται με
Πιστοποιητικό του οικείου επιμελητηρίου του τόπου όπου ασκούν το επάγγελμά τους ή άλλης αρμόδιας αρχής, σύμφωνα με τα ισχύοντα στη χώρα εγκατάστασής τους, με το οποίο θα βεβαιώνεται η εγγραφή τους σε αυτό και το ειδικό επάγγελμά τους . (Χρόνος έκδοσης έως 30 εργάσιμες ημέρες πριν από την υποβολή τους).

Β. Η Οικονομική και χρηματοοικονομική επάρκεια: ΔΕΝ απαιτείται

Γ. Η Τεχνική και επαγγελματική ικανότητα: ΔΕΝ Απαιτείται

ΑΡΘΡΟ 11°: ΛΟΓΟΙ ΑΠΟΚΛΕΙΣΜΟΥ

Σύμφωνα με τα αναφερόμενα στο άρθρο 73 παρ.1 & 2 του Ν.4412/2016

ΑΡΘΡΟ 12°: ΤΡΟΠΟΣ ΣΥΝΤΑΞΗΣ ΠΡΟΣΦΟΡΩΝ

Οι προσφορές θα υποβάλλονται από τους ενδιαφερόμενους στο γραφείο Πρωτοκόλλου της Δν/σης Οικονομικών Υπηρεσιών του Δήμου Κεντρικής Κέρκυρας και Διαποντίων Νήσων (Ταχ. Δ/ση : Μαρασλειο Μέγαρο, Λ. Αλεξάνδρας 6^Α, Τ.Κ. 49100, Κέρκυρα).

Οι προσφορές υποβάλλονται από τους ενδιαφερομένους μέσα σε ενιαίο κλειστό φάκελο στην εξωτερική πλευρά , του οποίου θα αναγράφονται ευκρινώς,

ΠΡΟΣ ΤΟΝ ΔΗΜΟ ΚΕΝΤΡΙΚΗΣ ΚΕΡΚΥΡΑΣ & ΔΙΑΠΟΝΤΙΩΝ ΝΗΣΩΝ
(Πρωτόκολλο Δν/σης Οικονομικών Υπηρεσιών)
Δ/ΝΣΗ ΜΑΡΑΣΛΕΙΟ ΜΕΓΑΡΟ, Λ.ΑΛΕΞΑΝΔΡΑΣ 6^Α Τ.Κ. 49100, Κέρκυρα
ΠΡΟΣΦΟΡΑ για την προμήθεια με τίτλο :
«ΠΡΟΜΗΘΕΙΑ ΔΟΜΙΚΩΝ-ΚΑΤΑΣΚΕΥΑΣΤΙΚΩΝ ΥΛΙΚΩΝ ΓΙΑ ΤΙΣ ΑΝΑΓΚΕΣ
ΤΩΝ Δ.Ε. ΑΧΙΛΛΕΙΩΝ , ΠΑΡΕΛΙΩΝ»
Προϋπολογισμού μελέτης : 37.198,76 € (με ΦΠΑ 24%)
«Να μην ανοιχτεί από την ταχυδρομική υπηρεσία ή γραμματεία»

Ο ΠΡΟΣΦΕΡΩΝ πρέπει να δηλώνει τα πλήρη στοιχεία του (ταυτότητα για φυσικά πρόσωπα), την επωνυμία και το διακριτικό τίτλο (επί νομικών προσώπων, εταιρειών ή συνεταιρισμών), την ταχυδρομική και ηλεκτρονική διεύθυνση (εφόσον υπάρχει) και τηλέφωνα επικοινωνίας.

Ο σφραγισμένος φάκελος της προσφοράς θα περιλαμβάνει σφραγισμένο έντυπο οικονομικής προσφοράς.

ΑΡΘΡΟ 13°: ΧΡΟΝΟΣ ΙΣΧΥΟΣ ΤΩΝ ΠΡΟΣΦΟΡΩΝ

Οι προσφορές ισχύουν και δεσμεύουν τους Προσφέροντες **για τρεις (3) μήνες** από την υποβολή τους .

Προσφορά που ορίζει χρόνο ισχύος μικρότερο του παραπάνω αναφερομένου απορρίπτεται ως απαράδεκτη.

ΑΡΘΡΟ 14°: ΑΝΑΘΕΣΗ ΠΡΟΜΗΘΕΙΑΣ

Η ανάθεση της προμήθειας θα γίνει με απόφαση Δημάρχου. Μέσα σε χρονικό διάστημα δεκαπέντε (15) ημερών από την έγγραφη ειδοποίηση της Υπηρεσίας, ο Ανάδοχος υποχρεούται να προσέλθει για την υπογραφή της Σύμβασης.

ΑΡΘΡΟ15°: ΔΙΑΡΚΕΙΑ ΣΥΜΒΑΣΗΣ

Η συνολική διάρκεια υλοποίησης του αντικειμένου της Σύμβασης ορίζεται **σε οκτώ (8) μήνες** από την ημερομηνία υπογραφής του συμφωνητικού ή με την ολοκλήρωση της παράδοσης των υλικών που αποτελούν και το συμβατικό αντικείμενο της Σύμβασης

ΑΡΘΡΟ 16°: ΠΑΡΑΔΟΣΗ - ΠΑΡΑΛΑΒΗ ΥΛΙΚΩΝ

Η παράδοση των υλικών θα γίνεται τμηματικά ή συνολικά, ως προς τις ποσότητες ανάλογα με τις ανάγκες του Δήμου, κατόπιν παραγγελίας από την αρμόδια Υπηρεσία, στην αποθήκη του Δήμου. **Ειδικότερα, τα προς προμήθεια είδη θα πρέπει να παραδίδονται το αργότερο εντός ενός (1) μηνός από την παραγγελία της αρμόδιας Υπηρεσίας, πάντα εντός της συνολικής συμβατικής προθεσμίας. Σε περίπτωση καθυστέρησης αυτή θα πρέπει να τεκμηριώνεται από τον προμηθευτή.**

1. Η παραλαβή της προμήθειας θα πραγματοποιείται είτε τμηματικά είτε συνολικά, από την αρμόδια Επιτροπή Παραλαβής του Δήμου, κατόπιν ποσοτικού και ποιοτικού ελέγχου, με την έκδοση σχετικού πρωτοκόλλου παραλαβής, εντός ενός (1) μηνός από την παράδοση, τηρουμένων των διαδικασιών που προβλέπονται στις διατάξεις των άρθρων 208 & 209 του Ν.4412/2016 <<Δημόσιες Συμβάσεις Έργων , Προμηθειών και Υπηρεσιών (προσαρμογή στις Οδηγίες 2014/24/ΕΕ και 2014/25/ΕΕ)>> όπως αυτός τροποποιήθηκε με τον Ν4782/2021.
2. Ο συμβατικός χρόνος παράδοσης των υλικών μπορεί να παρατείνεται υπό τις ακόλουθες σωρευτικές προϋποθέσεις:
 - α)τηρούνται οι όροι του άρθρου 132 περί τροποποίησης συμβάσεων κατά τη διάρκειά τους,
 - β)έχει εκδοθεί αιτιολογημένη απόφαση του αρμόδιου αποφαινόμενου οργάνου της αναθέτουσας αρχής μετά από γνωμοδότηση αρμόδιου συλλογικού οργάνου είτε με πρωτοβουλία της αναθέτουσας αρχής και εφόσον συμφωνεί ο προμηθευτής είτε ύστερα από σχετικό αίτημα του προμηθευτή, το οποίο υποβάλλεται υποχρεωτικά πριν από τη λήξη του συμβατικού χρόνου,
 - γ)το χρονικό διάστημα της παράτασης είναι ίσο ή μικρότερο από τον αρχικό συμβατικό χρόνο παράδοσης.
3. Στην περίπτωση παράτασης του συμβατικού χρόνου παράδοσης, ο χρόνος παράτασης δεν συνυπολογίζεται στον συμβατικό χρόνο παράδοσης.
4. Η απόφαση παράτασης εκδίδεται εντός ευλόγου χρονικού διαστήματος από την υποβολή του σχετικού αιτήματος από τον προμηθευτή. Στην περίπτωση παράτασης του συμβατικού χρόνου παράδοσης, επιβάλλονται οι κυρώσεις που προβλέπονται στο άρθρο 207 περί κυρώσεων για εκπρόθεσμη παράδοση προμήθειας.
5. Με αιτιολογημένη απόφαση του αρμόδιου αποφαινόμενου οργάνου, η οποία εκδίδεται ύστερα από γνωμοδότηση του οργάνου της περ. β' της παρ. 11 του άρθρου 221, ο συμβατικός χρόνος φόρτωσης παράδοσης των υλικών μπορεί να μετατίθεται. Μετάθεση επιτρέπεται μόνο όταν συντρέχουν λόγοι ανωτέρας βίας ή άλλοι ιδιαιτέρως σοβαροί λόγοι, που καθιστούν αντικειμενικώς αδύνατη την εμπρόθεσμη παράδοση των συμβατικών ειδών. Στις περιπτώσεις μετάθεσης του συμβατικού χρόνου φόρτωσης παράδοσης δεν επιβάλλονται κυρώσεις.
6. Εάν λήξει ο συμβατικός χρόνος παράδοσης, χωρίς να υποβληθεί εγκαίρως αίτημα παράτασης ή, εάν λήξει ο παραταθείς κατά τα ανωτέρω χρόνος, χωρίς να παραδοθεί το υλικό, ο προμηθευτής κηρύσσεται έκπτωτος.
7. Ο προμηθευτής υποχρεούται να ειδοποιεί την υπηρεσία που εκτελεί την προμήθεια, την αποθήκη υποδοχής των υλικών και την επιτροπή παραλαβής, για την ημερομηνία που προτίθεται να παραδώσει το υλικό, τουλάχιστον πέντε (5) εργάσιμες ημέρες νωρίτερα.
8. Μετά από κάθε προσκόμιση υλικού στην αποθήκη υποδοχής αυτών, ο προμηθευτής υποχρεούται να υποβάλει στην υπηρεσία αποδεικτικό, θεωρημένο από τον υπεύθυνο της αποθήκης, στο οποίο αναφέρεται η ημερομηνία προσκόμισης, το υλικό, η ποσότητα και ο αριθμός της σύμβασης σε εκτέλεση της οποίας προσκομίστηκε.

9. Αν το υλικό φορτωθεί παραδοθεί ή αντικατασταθεί μετά τη λήξη του συμβατικού χρόνου και μέχρι λήξης του χρόνου της παράτασης που χορηγήθηκε, σύμφωνα με το άρθρο 206, επιβάλλεται πρόστιμο 5% επί της συμβατικής αξίας της ποσότητας που παραδόθηκε εκπρόθεσμα.
10. Το παραπάνω πρόστιμο υπολογίζεται επί της συμβατικής αξίας των εκπρόθεσμα παραδοθέντων υλικών, χωρίς ΦΠΑ. Εάν τα υλικά που παραδόθηκαν εκπρόθεσμα επηρεάζουν τη χρησιμοποίηση των υλικών που παραδόθηκαν εμπρόθεσμα, το πρόστιμο υπολογίζεται επί της συμβατικής αξίας της συνολικής ποσότητας αυτών.
11. Κατά τον υπολογισμό του χρονικού διαστήματος της καθυστέρησης για φόρτωση παράδοση ή αντικατάσταση των υλικών, με απόφαση του αποφαινομένου οργάνου, ύστερα από γνωμοδότηση του αρμοδίου οργάνου, δεν λαμβάνεται υπόψη ο χρόνος που παρήλθε πέραν του εύλογου, κατά τα διάφορα στάδια των διαδικασιών, για το οποίο δεν ευθύνεται ο προμηθευτής και παρατείνεται, αντίστοιχα, ο χρόνος φόρτωσης παράδοσης.
12. Εφόσον ο προμηθευτής έχει λάβει προκαταβολή, εκτός από το προβλεπόμενο κατά τα ανωτέρω πρόστιμο, καταλογίζεται σε βάρος του και τόκος επί του ποσού της προκαταβολής, που υπολογίζεται από την επόμενη της λήξης του συμβατικού χρόνου, μέχρι την προσκόμιση του συμβατικού υλικού, με το ισχύον κάθε φορά ανώτατο όριο του ποσοστού του τόκου υπερημερίας.
13. Η είσπραξη του προστίμου και των τόκων επί της προκαταβολής γίνεται με παρακράτηση από το ποσό πληρωμής του προμηθευτή ή, σε περίπτωση ανεπάρκειας ή έλλειψης αυτού, με ισόποση κατάπτωση της εγγύησης καλής εκτέλεσης και προκαταβολής αντίστοιχα, εφόσον ο προμηθευτής δεν καταθέσει το απαιτούμενο ποσό.
14. **Σε περίπτωση ένωσης οικονομικών φορέων, το πρόστιμο και οι τόκοι επιβάλλονται αναλόγως σε όλα τα μέλη της ένωσης.**

ΑΡΘΡΟ 17º: ΥΠΟΧΡΕΩΣΕΙΣ ΑΝΑΔΟΧΟΥ ΚΑΤΑ ΤΗΝ ΕΚΤΕΛΕΣΗ ΤΗΣ ΣΥΜΒΑΣΗΣ

1. Κατά την εκτέλεση των δημόσιων συμβάσεων, οι οικονομικοί φορείς τηρούν τις υποχρεώσεις τους που απορρέουν από τις διατάξεις της περιβαλλοντικής, κοινωνικοασφαλιστικής και εργατικής νομοθεσίας, που έχουν θεσπισθεί με το δίκαιο της Ένωσης, το εθνικό δίκαιο, συλλογικές συμβάσεις ή διεθνείς διατάξεις περιβαλλοντικού, κοινωνικού και εργατικού δικαίου, οι οποίες απαριθμούνται στο Παράρτημα Χ του Προσαρτήματος Α'. Η τήρηση των εν λόγω υποχρεώσεων ελέγχεται και βεβαιώνεται από τα όργανα που επιβλέπουν την εκτέλεση των δημοσίων συμβάσεων και τις αρμόδιες δημόσιες αρχές και υπηρεσίες που ενεργούν εντός των ορίων της ευθύνης και της αρμοδιότητάς τους.
2. Οι ανάδοχοι δημοσίων συμβάσεων εντάσσονται κατά προτεραιότητα στα προγράμματα επιθεωρήσεων και ελέγχων του Σώματος Επιθεώρησης Εργασίας (Σ.ΕΠ.Ε.), σύμφωνα με το π.δ. 113/2014 (Α' 180) και του Σώματος Επιθεώρησης Περιβάλλοντος, Δόμησης, Ενέργειας και Μεταλλείων, σύμφωνα με το π.δ. 100/2014 (Α' 167), εφόσον πληρούν τα ειδικότερα κριτήρια που ορίζονται στις διατάξεις που διέπουν τη λειτουργία των υπηρεσιών αυτών.
3. Η υποχρέωση της παραγράφου 2:
(α) επισημαίνεται στα έγγραφα της σύμβασης, σύμφωνα με το άρθρο 53 και
(β) αποτελεί ειδικό όρο της σύμβασης, σύμφωνα με το άρθρο 130.
4. Η αθέτηση της υποχρέωσης της παραγράφου 2 συνιστά σοβαρό επαγγελματικό παράπτωμα του οικονομικού φορέα κατά την έννοια της περίπτωσης θ' της παραγράφου 4 του άρθρου 73, κατά τα ειδικότερα οριζόμενα στις κείμενες διατάξεις.
5. Η μεταφορά, η φορτοεκφόρτωση και παράδοση των προς προμήθεια ειδών θα πραγματοποιηθεί με ευθύνη και έξοδα του προμηθευτή, στην αποθήκη του Δήμου Κεντρικής Κέρκυρας, σύμφωνα με τις οδηγίες της αρμόδιας Υπηρεσίας. Οποιαδήποτε χρονική στιγμή κατά την διάρκεια της σύμβασης διαπιστωθεί η ύπαρξη ελαττωματικού προϊόντος, αυτό θα επιστρέφεται με έξοδα αποστολής του αναδόχου και θα αντικαθίσταται άμεσα.

ΑΡΘΡΟ 18º: ΕΚΠΤΩΣΗ ΑΝΑΔΟΧΟΥ

Ο ανάδοχος κηρύσσεται υποχρεωτικά έκπτωτος από τη σύμβαση και από κάθε δικαίωμα που απορρέει από αυτήν, με απόφαση του Δημοτικού Συμβουλίου, ύστερα από γνωμοδότηση του αρμοδίου οργάνου, εφόσον δεν φορτώσει, παραδώσει ή αντικαταστήσει (στην περίπτωση που αποδειχθεί ότι δεν πληροί τις Τεχνικές Προδιαγραφές) τα υλικά που αποτελούν και το συμβατικό αντικείμενο της προμήθειας, μέσα στον συμβατικό χρόνο ή στον χρόνο παράτασης που του δοθεί, σύμφωνα με όσα προβλέπονται στο άρθρο 206 του ν. 4412/2016 και όπως αυτός έχει τροποποιηθεί με τον Ν4782/2021.

Κατά τα λοιπά εφαρμόζονται οι διατάξεις του άρθρου 203 του Ν.4412/16 και όπως αυτός έχει τροποποιηθεί με τον Ν4782/2021.

ΑΡΘΡΟ 19°: ΑΠΟΡΡΙΨΗ ΠΑΡΑΔΟΤΕΟΥ - ΑΝΤΙΚΑΤΑΣΤΑΣΗ

Σε περίπτωση οριστικής απόρριψης ολόκληρου ή μέρους των παρεχόμενων υπηρεσιών ή /και παραδοτέων, με έκπτωση επί της συμβατικής αξίας, με απόφαση του αρμόδιου αποφαινόμενου οργάνου, ύστερα από γνωμοδότηση της επιτροπής παραλαβής, μπορεί να εγκρίνεται αντικατάσταση των υπηρεσιών ή/και παραδοτέων αυτών με άλλα, που να είναι, σύμφωνα με τους όρους της σύμβασης, μέσα σε τακτή προθεσμία που ορίζεται από την απόφαση αυτή. Αν η αντικατάσταση γίνεται μετά τη λήξη της συνολικής διάρκειας της σύμβασης, η προθεσμία που ορίζεται για την αντικατάσταση δεν μπορεί να είναι μεγαλύτερη του 25% της συνολικής διάρκειας της σύμβασης, ο δε πάροχος των υπηρεσιών θεωρείται ως εκπρόθεσμος και υπόκειται σε ποινικές ρήτρες, σύμφωνα με το άρθρο 218, λόγω εκπρόθεσμης παράδοσης. Αν ο ανάδοχος δεν αντικαταστήσει τις υπηρεσίες ή/και τα παραδοτέα που απορρίφθηκαν μέσα στην προθεσμία που του τάχθηκε και εφόσον έχει λήξει η συνολική διάρκεια, κηρύσσεται έκπτωτος και υπόκειται στις προβλεπόμενες κυρώσεις.

ΑΡΘΡΟ 20°: ΠΟΙΝΙΚΕΣ ΡΗΤΡΕΣ

1. Αν οι υπηρεσίες παρασχεθούν από υπαιτιότητα του αναδόχου μετά τη λήξη της διάρκειας της σύμβασης, και μέχρι λήξης του χρόνου της παράτασης που χορηγήθηκε είναι δυνατόν να επιβάλλονται εις βάρος του ποινικές ρήτρες, με αιτιολογημένη απόφαση της αναθέτουσας αρχής. Ποινικές ρήτρες δύναται να επιβάλλονται και για πλημμελή εκτέλεση των όρων της σύμβασης.

2. Οι ποινικές ρήτρες υπολογίζονται ως εξής:

α) για καθυστέρηση που περιορίζεται σε χρονικό διάστημα που δεν υπερβαίνει το 50% της προβλεπόμενης συνολικής διάρκειας της σύμβασης ή σε περίπτωση τμηματικών/ενδιαμέσων προθεσμιών της αντίστοιχης προθεσμίας, επιβάλλεται ποινική ρήτρα 2,5% επί της συμβατικής αξίας χωρίς ΦΠΑ των υπηρεσιών που παρασχέθηκαν εκπρόθεσμα,

β) για καθυστέρηση που υπερβαίνει το 50% επιβάλλεται ποινική ρήτρα 5% χωρίς ΦΠΑ επί της συμβατικής αξίας των υπηρεσιών που παρασχέθηκαν εκπρόθεσμα,

γ) οι ποινικές ρήτρες για υπέρβαση των τμηματικών προθεσμιών είναι ανεξάρτητες από τις επιβαλλόμενες για υπέρβαση της συνολικής διάρκειας της σύμβασης και δύναται να ανακαλούνται με αιτιολογημένη απόφαση της αναθέτουσας αρχής, αν οι υπηρεσίες που αφορούν στις ως άνω τμηματικές προθεσμίες παρασχεθούν μέσα στη συνολική της διάρκεια και τις εγκεκριμένες παρατάσεις αυτής και με την προϋπόθεση ότι το σύνολο της σύμβασης έχει εκτελεστεί πλήρως.

δ) τυχόν άλλες ποινικές ρήτρες που επιβάλλονται για πλημμελή εκτέλεση των συμβατικών υποχρεώσεων, εφόσον προβλέπονται στα συμβατικά τεύχη. Το σύνολο των ποινικών ρητρών αυτής της περίπτωσης δεν μπορεί να υπερβαίνει το δέκα τοις εκατό (10%) της αξίας της σύμβασης, εκτός αν αιτιολογημένα η αναθέτουσα αρχή αποφασίσει άλλως.

3. Το ποσό των ποινικών ρητρών αφαιρείται/συμψηφίζεται από/με την αμοιβή του αναδόχου.

4. Η επιβολή ποινικών ρητρών δεν στερεί από την αναθέτουσα αρχή το δικαίωμα να κηρύξει τον ανάδοχο έκπτωτο.

ΑΡΘΡΟ 21°: ΠΛΗΡΩΜΗ

Η πληρωμή του αναδόχου θα γίνεται από το Ταμείο του Δήμου Κεντρικής Κέρκυρας και Διαποντίων Νήσων, με την εξόφληση του 100% της συμβατικής αξίας, μετά την οριστική **παραλαβή** της προμήθειας και την έκδοση των βεβαιώσεων παραλαβής. Η πληρωμή του συμβατικού τιμήματος θα γίνεται με την προσκόμιση των νομίμων παραστατικών και δικαιολογητικών που προβλέπονται από τις διατάξεις του άρθρου 200 παρ. 4 του ν. 4412/2016, καθώς και κάθε άλλου δικαιολογητικού που τυχόν ήθελε ζητηθεί από τις αρμόδιες υπηρεσίες που διενεργούν τον έλεγχο και την πληρωμή. Ο παραπάνω τρόπος πληρωμής εφαρμόζεται και στις **τμηματικές** παραδόσεις.

ΑΡΘΡΟ 22°: ΦΟΡΟΙ-ΤΕΛΗ-ΚΡΑΤΗΣΕΙΣ

Τον Ανάδοχο βαρύνουν οι υπέρ τρίτων κρατήσεις, ως και κάθε άλλη επιβάρυνση, σύμφωνα με την κείμενη νομοθεσία, μη συμπεριλαμβανομένου Φ.Π.Α., για την παράδοση του υλικού στον τόπο και με τον τρόπο που προβλέπεται στα έγγραφα της σύμβασης.

Στην περίπτωση που θα παραγγελθεί και θα παραδοθεί μικρότερη ποσότητα των ειδών, θα πληρωθεί το ποσό που αντιστοιχεί, χωρίς δέσμευση για ολοκλήρωση της προμήθειας, η οποία μπορεί να περιοριστεί σύμφωνα με τις ανάγκες του Δήμου. Ο Δήμος δεν είναι υποχρεωμένος να προμηθευτεί ολόκληρη την προκηρυχθείσα ποσότητα, ενώ σε ενδεχόμενο λήξης της χρονικής διάρκειας της προμήθειας, χωρίς την άντληση της ζητούμενης ποσότητας, η σύμβαση που τελικά θα υπογραφεί λύεται αυτοδίκαια κι ο ανάδοχος δεν έχει δικαίωμα να διεκδικήσει από τον Δήμο τυχόν οικονομικές αξιώσεις.

Η Σύμβαση διέπεται από το Ελληνικό Δίκαιο. Στην περίπτωση διαφορών που ίσως να προκύψουν ως αναφορά την ερμηνεία ή την εκτέλεση ή την εφαρμογή της Σύμβασης ή εξ' αφορμής της, η Αναθέτουσα Αρχή και ο Ανάδοχος καταβάλλουν κάθε προσπάθεια για τη φιλική επίλυση τους, σύμφωνα με τους κανόνες της καλής πίστης και των χρηστών συναλλακτικών ηθών. Για κάθε διαφορά που δεν είναι δυνατό να επιλυθεί σύμφωνα με τα παραπάνω οριζόμενα, αρμόδια θα είναι τα δικαστήρια που εδρεύουν στην Κέρκυρα.

ΣΥΝΤΑΧΘΗΚΕ

Κέρκυρα,/.../2023

Η Συντάξασα

Αικατερίνη – Μαρία Αυθίνου
Μηχανολόγος Μηχανικός ΤΕ

ΕΛΕΓΧΘΗΚΕ

Κέρκυρα, /... /2023

**Η Αναπληρώτρια Προϊσταμένη
Τμήματος Συνεργείου
Καθημερινότητας**

Εμμανουέλα Παπαδοπούλου
Αρχιτέκτων Μηχανικός ΠΕ

ΘΕΩΡΗΘΗΚΕ

Κέρκυρα,/... /2023

**Ο Αναπληρωτής Προϊστάμενος
Δ/νσης Επιχειρησιακού Έργου**

Σπύρος Κορωνάκης
Πολιτικός Μηχανικός ΠΕ

ΠΑΡΑΡΤΗΜΑ

Στο παρόν επισυνάπτονται ενδεικτικές φωτογραφίες από τα είδη πλακών της Ομάδας Β΄.

Άρθρο 1: ΟΡΘΟΓΩΝΙΣΜΕΝΕΣ ΠΛΑΚΕΣ ΤΥΠΟΥ "ΣΙΝΙΩΝ"

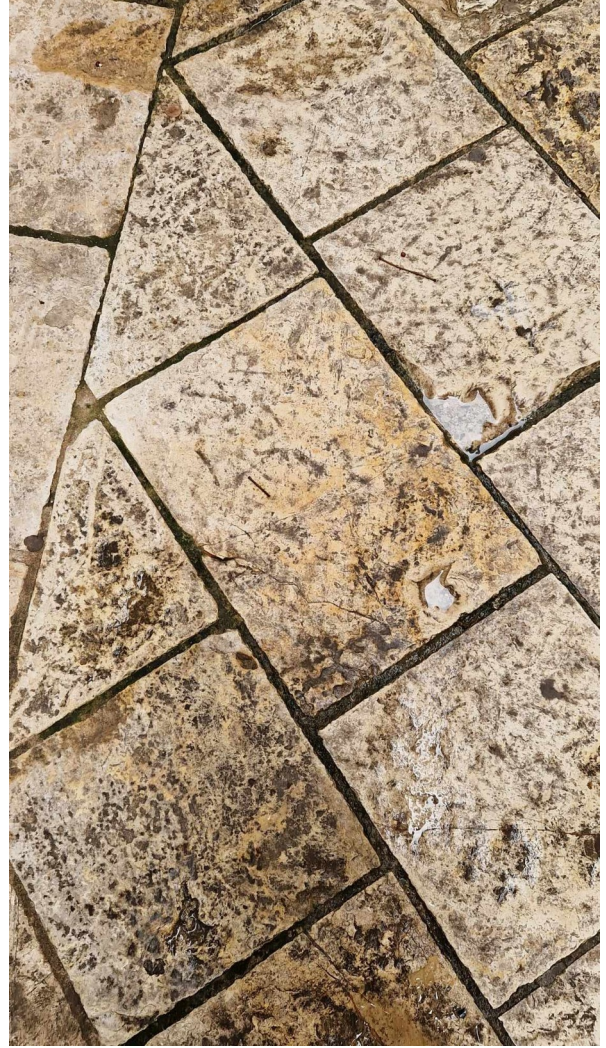

Άρθρο 2: ΟΡΘΟΓΩΝΙΣΜΕΝΕΣ ΠΛΑΚΕΣ ΔΕΜΑΤΙΟΥ



Άρθρο 3: ΠΛΑΚΕΣ ΑΠΟ ΜΑΡΜΑΡΟ ΙΩΑΝΝΙΝΩΝ ΤΣΙΝΙ

